ANUL 42 Nr. 999

4 PAGINI 4 LEI

Duminică 1 Ianuarie 1950

ABONAMENTE
Lei 360 . . . . . 3 luni
Lei 5000 Intreprinderi, Autorități pe un an

Atelierele tipografice
IAȘI Str. ȘTEFAN CEL MARE 50-52

BIBLIOTECA UNIVERSITATII IAȘI

OPINIA

ZIAR POPULAR COTIDIAN

Redacția
IAȘI, Str. VASILE ALECSANDRI 17
Administrația
IAȘI, Str. CUZA VODĂ Nr. 50

TELEFOANE
REDACȚIA Nr. 1209
ADMINISTRAȚIA Nr. 2042
TIPOGRAFIA Nr. 1210

Prin numeroase meetinguri

Oamenii muncii din orașul nostru

au sărbătorit entuziast cea de a doua aniversare a Republicii Populare Române

— Adunarea festivă dela Teatrul Național —

Cea de a doua aniversare a Republicii Populare Române a însemnat pentru oamenii muncii din orașul nostru un nou și fericit prilej de a-și manifesta dragostea fierbinte pentru cuceririle măreț ale poporului muncitor din țara noastră, condus de Partid spre drumul unei vieți mai bune, spre pace și socialism.

In toate întreprinderile și instituțiile orașului, pavoazate sărbătoresc, au avut loc entuziaste adunări în cadrul cărora a fost cinstită împlinirea a doi ani de Republică, doi ani de realizări și victorii.

La Atelierele C.F.R. Nicolina își la Țesătura, la Victoria sau C.A.M., pretutindeni, vorbitorii au subliniat înfăptuirile din cuprinsul țării ca și a orașului nostru înregistrate în cei doi ani, iar numeroasele angajamente luate cu acest prilej au dovedit încăodată hotărîrea care însuflețește muncitorimea ieșană de a întări prin eforturi sporite în producție — patria noastră, Republica Populară Română.

Adunarea festivă dela Teatrul Național

Joi la orele 19 sala Teatrului Național, pavoazată cu lozinci, steaguri și portretele conducătorilor iubiți ai clasei muncitoare, fremăta de entuziasmul numeroșilor muncitori, țărani muncitori, oșteași, intelectuali, veniți să sărbătorească aniversarea Republicii noastre Populare. Prin nesfârșite lozinci și ovații, ei au subliniat hotărîrea care-i animă de a munci cu și mai mult elan pentru înflorirea scumpei noastre patrii. După intonarea imnurilor R. P. R. și Sovietic, tov. Gh. Bădulescu, din Biroul Comitetului Județean de Partid, deschizând meetingul, a propus prezidiul adunării.

In aclamațiile vii ale asistenții, au luat loc la masa prezidiului: C. Cabaș, secretar adjunct al Comitetului Județean P. M. R., A. Ivanov, consulul URSS la Iași, Ștefan Ioan, Fonea Max, Manolache Neculai, Popescu Antoneta și Romașanu N., din Comitetul Județean de Partid, Bercovici Strul, membru în Comitetul Provizoriu Județ, General-locotenent Ștefănescu Stere, Lt. colonel Mardare M., Serghei Gomulca, directorul Atelierelor CFR Nicolina, Marcu Moise, directorul fabricii Victoria, Baltă Neculai, Iordache Gh., Neagu Gh., Popescu Maria, muncitori, Popa Gh., președintele Gospodăriei Agricole Colective Bălțați, Sandu Ion, țăran muncitor și Popa Ion, tractorist.

Luând cuvântul, tov. C. Cabaș, secretar adjunct al Comitetului Jud. P. M. R., a scos în evidență importanța actului istoric dela 30 Decembrie 1947, subliniind rolul Partidului în realizarea acestei măreț victorii a poporului muncitor din țara noastră.

A urmat la cuvânt tovarășul Bercovici Strul, membru în Comitetul Provizoriu Județean, care, într'o amplă analiză la situației internaționale a subliniat creșterea forțelor socialismului și ale păcii în frunte cu Uniunea Sovietică, condusă de către to-

(Continuare în pagina 4-a)

Colonille Imperiului britanic nu-și pot trimite reprezentanți în Camera Comunelor

Deputatul englez Harold Davies a cerut numirea unei comisiuni care să-și dea avizul asupra admiterii în Camera Comunelor a reprezentanților fiecărei colonii.

Herbert Morrison, președintele Camerii Comunelor, a răspuns în numele primului-ministru spunând că în niciun caz nu vor fi admiși reprezentanții coloniilor în Camera Comunelor.

ȘCOLILE TEHNICE

Buna organizare a activității didactice și gospodărești contribue la progresul școlilor veterinare din Iași

In orașul nostru funcționează începând cu anul școlar 1948—1949 o școală tehnică veterinară precum și o școală profesională de aceiași specialitate dependente de Ministerul Agriculturii. Formarea cadrelor de tehnicieni în ramura creșterii și îngrijirii vitelor și a animalelor: ovine, porcine, păsări de curte etc. constitue una din condițiile necesare desvoltării agriculturii noastre. Căutând să răspundă acestui scop, școlile veterinare din Iași desfășoară o muncă planificată din ce în ce mai rodnică și mai bine condusă.

Dacă în cursul anului școlar trecut s'au înregistrat unele greutăți și lipsuri în ceeace privește disciplina elevilor viața lor colectivă în internat cât și instruirea școlară propriu zisă (mai ales practică) anul acesta, majoritatea acestor lipsuri a fost înlăturate.

La acest rezultat nu s'a putut ajunge decât printr'o muncă intensă de organizare a activității didactice și extrașcolare, organizare în cadrul căreia principiul autoconducerii a fost din plin respectat.

O zi de școală

Școlile acestea, care funcționează în localul din str. Mareșal Malinovschi, lângă Strand are internat unde se adăpostesc 150 de elevi. Programul vieții de internat este următorul: deșteptarea la ora 5 jum., dela 6—7 meditație, 7—7,30 ceaiul, curățenia, dela 7 jum. — 8 citirea ziarului „Scânteia tineretului", 8—13 jum. orele de curs, 13.20 — 14.20 masa, 14 jum.—15 liber, 15 — 18 ore de curs sau meditație, 18—19 liber, 19—21 meditație în dormitoare.

Responsabilitatea acestui program cade în sarcina a doi pedagogi dar mai ales a elevilor sub forma următoare: 2 responsabili de internat aleși de elevi dintre cei mai apți, 7 responsabili de meditație, câte unul de clasă aleși de colectivul de îndrumare al școli format din elevii mai ridicați ai ultimei clase, 7 responsabili de clasă, aleși de clasele respective 5 responsabili de dormitoare 1 responsabil cu mobilierul școlii, care răspunde de eventualele stricăciuni de mobilier și 1 responsabil pentru combustibil, care are în grijă supravegherea distribuirii lemnelor, cărbunilor.

Rezultate pozitive

Antrenarea elevilor în conducerea școlii are rezultate din cele mai bune atât în privința ordinei și a bunei activități cât și în ceeace privește disciplina, simțul de răspundere și acel gospodărese contribuind la transformarea elevilor la creșterea lor în seriozitate și împuținând numărul abaterilor.

Căci nu numai responsabilii permanenți de care am vorbit mai sus au sarcini în conducerea școlii, ci și toți ceilalți prin rotație.

Colaborarea cu organizația U. T. M.

Din constatările făcute printre elevi se observă însă că sporirea disciplinei, și bunul mers al activității se datorește și colaborării strânse dintre cadrele didactice și organizația de bază UTM. Colectivul de îndrumare al viitului din internat este compus din director, subdirector pedagogi, responsabilii de internat și meditație etc. ca și biroul organizației de bază UTM.

Acest colectiv ține regulat ședințe de analiză a muncii Sâmbăta. Colaborarea cu U. T. M.-ul—după cum ne spun și profesorii — aduce un aport esențial în ceeace privește buna desfășurare a activității școlare.

Meditația

Pregătirea lecțiilor se face în ore speciale de meditație individual și pe grupe de învățătură. Individual la meditație din cursul zilei și seara, iar pe grupe, la meditațiile de dimineață.

Supravegherea pregătirii lecțiilor se face de director, subdirector, diriginții claselor Asigurarea ordinei și a liniștei în cursul meditațiilor

Nm.

(Continuare în pag. 3-a)

Studenții indieni luptă pentru eliberarea patriei lor

Lupta studenților indieni pentru libertate și democrație se desfășoară în condițiile teroarei crunte dezlănțuită de cercurile conducătoare ale Indiei. Marea burghezie indiană, strâns legată cu monopolurile anglo-americane duce o politică reacționară care mărește șomajul, foametea și mizeria. Deasemenea, cercurile conducătoare depun toate eforturile pentru a împiedica accesul la cultură al muncitorilor; taxele școlare se măresc în mod constant iar tot mai multe școli elementare se închid. Ofensiva reacțiunii împotriva învățământului public constitue o parte din ofensiva generală împotriva muncitorilor. Din această cauză, lupta studenților indieni pentru democratizarea învățământului nu poate fi considerată separat de lupta generală a poporului indian pentru libertate și independență națională.

Represiunea fascistă încearcă să înece în sânge avântul revoluționar al clasei muncitoare și al tineretului muncitor și studențesc. Printre cei 25.000 de luptători democrați ce zac în închisori și în lagăre de concentrare, se află peste 1000 de studenți printre care secretarii Federației Indiene Studențești. Presa democratică de tineret este cu desăvârșire interzisă. Numai în Calcuta au fost suprimate în decurs de 6 luni 12 cotidiane ale tineretului progresist. Represiunea dezlănțuită a silit Federația Studențească Indiană să treacă de fapt în ilegalitate.

Insă teroarea sălbatecă n'a înăbușit dragostea de libertate a studenților indieni. Ei vor depune toate eforturile pentru a întări unitatea mișcării mondiale a studenților. Studenții indieni sunt însuflețiți de exemplele luptei eroice ale Consomolului leninist-stalinist.

Regimul de democrație populară asigură desvoltarea în R. P. R. a celei mai înaintate agriculturi din lume: agricultura socialistă

Odată cu transformarea uriașă a industriei noastre, regimul de democrație populară a dus și la revoluționarea agriculturii, prin creearea primilor pași — dar hotărâți — pe calea agriculturii socialiste.

Pe zi ce trece, tot mai adânci prefaceri se petrec în satele țării noastre. Țărănimea săracă și mijlocașă, condusă de clasa muncitoare în frunte cu Partidul, pășește cu tot mai mare hotărâre înainte, pe drumul luptei pentru o agricultură înfloritoare.

Politica Partidului și Guvernului în această chestiune s'a desfășurat sub lozinca leninist-stalinistă: *„Ne sprijinim pe țărănimea săracă, strângem alianța cu țărănimea mijlocașă și ducem o luptă neîntreruptă împotriva chiaburimii"*.

Pe măsură ce se desvoltă industria țării — și deci pe măsură ce se crează o industrie puternică, în stare să producă suficiente tractoare, mașini agricole, unelte superioare, îngrășăminte chimice, etc. — țara noastră trece la o agricultură socialistă, la o agricultură care asigură recolte îmbelșugate.

Un pas important spre socializarea agriculturii în Republica noastră Populară l-a constituit înființarea Sovromurilor, care au dat posibilitatea creerii Stațiunilor de Mașini și Tractoare.

In prezent, în R.P.R. sunt 97 de astfel de centre de Stațiuni de Mașini și Tractoare, iar în 1955 aceste centre vor atinge un număr de cel puțin zece ori mai mare, dat fiind că în planul de perspectivă alcătuit de Partid și Guvern se prevede ca până în 1955 să avem în țară 25.000 tractoare precum și diferite alte mașini agricole.

Deasemeni alt pas spre desvoltarea agriculturii noastre, îl constitue desvoltarea cooperației la sate, întemeerea cooperativelor sătești și lupta pentru îngrădirea exploatării chiaburești.

Ca urmare imediată a înființării S.M.T.-urilor au apărut întovărășirile agricole.

Astfel, în anul 1948, la îndemnul clasei muncitoare, aproape zece mii de țărani săraci și mijlocași și-au pus laolaltă loturile mici de pământ, transformându-le în tarlale.

Tr. Țanea

Continuare în pag. 3-a

În taiga sovietică a pătruns civilizația

Pe un teritoriu care ar putea cuprinde câteva state europene la un loc, lângă bazinul cursului mijlociu al fluviului Obi, se întinde imensa regiune a taigei.

Până la marea Revoluție din Octombrie, ținutul acesta, Narâm după nume e pe care îl dau băștinașii, era pustiu și slab locuit. „Guvernul țarist făcuse din Narâm un loc de exil. Aici, în 1912, a fost deportat Iosif Vissarionovici Stalin — de unde însă el a evadat...

Narâmul era socotit ca un loc de pierzanie. Funcționarii superiori ai regimului țarist erau de părere că în acest ținut este imposibil să faci agricultură. Popoarele băștinașe — ostiacii, perțării, evenghii — erau osândiți la moarte. Foamea, sărăcia, bolile și întunericul stăpâneau în taiga cea nesfârșită...

Vine electricitatea

Revoluția din Octombrie a pătruns însă până și în taigă, transformând Narâmul. In mijlocul mlaștinilor și a bălților nesănătoase au apărut uzinele, colhozurile, sovhozurile și fermele pentru creșterea animalelor. Odată cu acestea, a apărut și lumina electrică. Drumuri largi au început să străbată pustietățile. In Mai 1936, pe malurile râulețului Oiae s'a auzit ciocănitul topoarelor. Glasul comsomoliștilor a trezit desișul. Focurile aprinse lângă corturi goneau țânțarii. S'a început construcția S. M. T.-ului din Ciajemtov. Au apărut și primele case de locuit, întâiele ateliere. Râul a fost curățat de ghiață și au sosit primele vapoare, aducând în mijlocul taigei sălbatece 13 tractoare. Și cuțitele de oțel și-au înfipt cu îndărătnicie dinții în pământul taigei...

Intâiul tractor era condus de comsomolistul Vasili Kiricenko. El a fost acela care a tras prima brazdă în taigă. Uneori cuțitele se împotmoleau în pământul neprielnic; atunci erau atașate de tractoare plugurile obișnuite și astfel s'a împământenit agricultura, acolo unde se părea în veci de nepătruns.

Planul semănăturilor a fost împlinit, iar toamna s'a strâns o recoltă nemaivăzută prin partea locului.

— Nici noi nu ne închipuiam că o să crească semănăturile atât de repede aici își aduce aminte Vasili Kiricenko, cel care cu douăzeci de ani în urmă a tras prima brazdă în taigă.

Anul următor ogoarele au fost lucrate cu mașini mecanice. Ținutul sălbatec s'a transformat astfel, încetul cu încetul, într'unul rodnic și înfloritor. In prezent sunt sute de colhozuri în taigă, și fiecare dintre ele seamănă suprafețe de mii de hectare!

„Minunile" tehnice

Astăzi automobilul înaintează repede pe șoseaua care duce înspre colhozul „Dimitrov". Ogoarele se întind mănoase, deoparte și de alta. Tot Kiricenko își aduce aminte cum în 1936 a străbătut acest drum cu căruța. Caii abia înaintau pe drumul desfundat și rudimentar: omul care strunea caii, se văita fatalist:

— Taiga noastră e de nepătruns, soarele ne luminează rar. Ca să cucerești taiga îți trebuesc sute de ani!

— Răspunsul îl avem înaintea ochilor! spune Kiricenko cu mândrie.

Un alt colhoz din apropiere, purtând numele lui Voroșilov, e așezat chiar lângă râu. Aici faci cunoștință cu Vasili Ivanovici Kiselev, președintele colhozului, care a fost trimis din partea locului în anul 1936, împreună cu alți comsomoliști, de către Comitetul Regional din Siberia al Partidului, ca să înființeze S.M.T.-ul din Ceajemtov.

Vasilii Ivanovici a luptat în Marele Război pentru Apărarea Patriei, apoi a cerut să fie trimis în colhoz. El te duce numaidecât să-ți arate cum lucrează combina.

— Nu numai grânele, dar și fructele cresc acum la Narâm! îți spune președintele colhozului. Minerii din Bakceara au ajuns vestiți...

Dela Cerbașevka până la Serivanovka sunt 6 km. In trecut, locuitorii acestor sate nu se întâlneau cu anii, așezările omenești erau despărțite printr'o mlaștină. Oamenii sovietici au hotărît să construiască un drum peste ea. Au făcut întâi un pod

(Continuare în pag. 3-a)

Marea Revoluție Socialistă din Octombrie și Revoluția Chineză

de CEN-PO-TA
Membru al C. C. al Partidului Comunist Chinez

Marea Revoluție Socialistă din Octombrie a avut o influență foarte mare, deși nu imediată, asupra revoluției chineze. Revoluția din Octombrie a schimbat orientarea ideologică a poporului chinez și a influențat întregul curs istoric al Chinei. Nu voi înfățișa, aici, în chip amănunțit toate aspectele acestui fenomen. Vreau numai să arăt pe scurt rolul pe care Revoluția din Octombrie l-a jucat în procesul de formare a Partidului Comunist din China.

Partidul Comunist din China este organizația politică a clasei muncitoare chineze, avantgarda ei. Nașterea Partidului Comunist Chinez este consecința mărei desvoltări pe care a luat-o industria în China.

Comentând doctrina lui Sun-Yat-Sen, pe vremea revoluției chineze din 1911, Lenin prevedea că în curând va lua ființă în China un partid politic al clasei muncitoare. Lenin a făcut această afirmație ținând seamă de legile desvoltării istorice. Partidul clasei muncitoare chineze a fost creat, însă, abia după Revoluția Socialistă din Octombrie. Acest fapt pune în evidență caracteristica evoluției Partidului clasei muncitoare chineze.

Caracteristica aceasta, — despre care au vorbit adesea tovarășii Mao-Tse-Dun și Liu-Shao-Chi, — este următoarea:

Partidul nostru este creat după modelul Partidului Comunist bolșevic a lui Lenin și Stalin fără a avea tradițiile social-democrației.

Mao-Tse-Dun vorbește astfel în opera sa „Despre dictatura democrației populare": „Chinezii și-au însușit marxismul după ce acesta fusese aplicat de către ruși. Inainte de Revoluția din Octombrie, chinezii nu numai că nu au cunoscut pe Lenin și Stalin, dar au cunoscut nici pe Marx și Engels. Salvele de tun ale Revoluției din Octombrie ne-au adus marxismul-leninismul". (Opere, cit. ed. P. M. R., pag. 10).

Marxismul care a pătruns în acel moment în China, este marxismul revoluționar, desvoltat de către Lenin și Stalin. Ideologia revoluționară bolșevică a fost făurită printr'o luptă fermă împotriva social-democrației care, trădând marxismul, a îmbrățișat ideia reformei sociale, s'a împotrivit revoluției sociale și a sfârșit prin a coopera cu imperialismul.

In 1941, Liu-Shao-Chi scria în articolul său intitulat „Despre luptele din sânul Partidului", că Partidul nostru s'a născut în următoarele condiții: „Mai întâi, Partidul Comunist din China a fost creat după Revoluția din Octombrie, după victoria socialismului în Rusia, atunci când a existat un exemplu viu care a putut fi urmat.

Deaceea, chiar la început, Partidul Comunist Chinez a înțeles să lupte sub egida Internaționalei Comuniste, însușindu-și principiile lui Lenin. In al doilea rând, din momentul creării sale, Partidul Comunist Chinez n'a suferit nici ideologic și nici organizatoric influența Internaționalei a 2 a a partidelor social-democrate din Europa. In al treilea rând, în China nu a existat acea perioadă de desvoltare pașnică a capitalismului, cunoscută în Europa, ceeace a promis clasei muncitoare europene să ducă o luptă parlamentară și, iarăși, nu a existat în China

(continuare în pag. 2-a)

In Republica mea!

De vrei să știi ce-i țara mea
Și cum trăim în ea să știi,
Din depărtări, de peste zare,
Străine, printre noi să vii:
E ziua Ei și-i sărbătoare?

De vii, tovarășe, atunci
Te vom plimba peste câmpii,
Prin munți înalți, prin văi și lunci
Și prin uzine. Atunci când vii?

Tu vrei să știi ce-i țara mea?
E un imens lan de averi.
E țara celor mulți: în ea
Sunt împlinite a lor dreri.
In țara-mi nu vei mai vedea
Pe muncitori întemnițați,
Nici vrajbă între ei, căci ea
I-a închegat pe toți ca frați.

In țara-mi n'ai să mai auzi
Tristețea doinii de-altădat'.
Și n'ai să vezi boerii cruzi
Bătând țăranul apăsat.
In țara-mi copilașii blânzi
Iți vor cânta din viața lor;
Și nu vei întâlni ochi plânși
Ca în trecut, l'acest popor.

Nu auzi cum se răstoarnă
Brazdele cu mitile
Și cum tot poporu-și cântă
Bucuriile?

Nu vezi ce luminos e farul,
Ce drept ni-i drumul, tare zidul
Ce-l construește azi poporul
Și ce puternic e Partidul?
Ascultă freamătul. Ce plin
Răsună glasul celor mulți!
Ce bucurie, iată-i, vin...
Ce cântec de uriaș! Asculți?

—„Vrem pace și nu vrem război?
Vom ști s'o apărăm și'n plin
Lovi-vom dușmanii, căci noi
Urmăm azi drumul lui Stalin!"

Și ce-aș avea să-ți spun mai mult
Când peste tot, în orice loc,
In țara mea, oriunde-ascult,
E luptă, muncă, horă, joc!
Vrei ca să știi ce-i țara mea
Și cum trăim în astă țară?
E deajuns să-ți spun că ea
E Republică Populară!

I. VIȘINOVSCHI
muncitor

A APARUT

GRAMATICA LIMBII RUSE

de ALEXANDRU ZACORDONEȚ

prima lucrare românească ce tratează metodic și desvoltat despre

FONETICA și MORFOLOGIA

limbii ruse

Editura CARTEA RUSĂ

CĂRȚI NOUI

A. S. Macarenco -- Poemul Pedagogic

(Editura de Stat)

Cartea genială a lui A. S. Macarenco își situiază acțiunea în primii ani ai marei revoluții din Octombrie.

La cererea șefului Comisariatului regional a învățământului. Macarenco își ia sarcina de a ajuta la soluționarea problemei vagabondajului, educând din micii vagabonzi oameni noi, oameni sovietici.

Așa ia naștere colonia de muncă Gorki, atelier în care geniul pedagogic a lui Macarenco va făuri caractere noi, oameni sovietici.

Prin reușita muncii lui, el dă o lovitură de moarte teoriilor burgheze pseudo-științifice ale „criminalității înăscute", a l e „eredității negative".

In munca sa, ajutat de concepția marxist-leninistă asupra lumii, Macarenco izbutește să-și făurească o teorie pedagogică ce corespunde idealurilor și necesităților societății sovietice.

Un ajutor nepreținut primește Macarenco din partea marelui scriitor Maxim Gorki, al cărui nume îl poartă colonia. Scrisorile sale sunt citite cu patimă în colonie, sosirea lor reprezintă o adevărată sărbătoare. Ele au o însemnată influență educativă asupra coloniștilor care iau drept pildă viața plină de greutăți dar și de izbânzi a lui Gorki.

Teoria pedagogică a lui Macarenco se formează odată cu practica.

Din micii vagabonzi de odinioară, sortiți în societatea burgheză să îngroașe pătura „delicvenților incorigibili", au ieșit ofițeri, medici eroi, ai muncii socialiste.

Colonia „Maxim Gorki" devine un colectiv strâns unit cu tradiții și idealuri proprii. Ea acționează ca un colectiv în orice împrejurare. Roadele acestei forme de viață se văd în chip clar atunci când colonia Gorki primește sarcina să cucerească colonia „Curij" o altă instituție pentru educarea copiilor vagabonzi care devenise din lipsă de pricepere a educatorilor o adevărată primejdie socială.

Colectivul gorkiștilor sub conducerea lui Macarenco izbutește să transforme „Curiajul" într'o colonie înfloritoare în care munca productivă (la câmp și în ateliere) se împletește cu o învățătură temeinică.

Procesul de transformare a acestor copii „oropsiți de soartă" în constructori ai socialismului, este descrisă cu măestria unui scriitor de mare formă. Rare ori se găsește în literatura mondială o asemenea îmbinare a unei forme captivante, dela prima și până la ultima pagină, cu un conținut adevărat științific, interesant pentru un cerc de cetitori nelimitat de vast. El ne dă o imagină minunată a ceeace înseamnă pedagogia sovietică, frământată odată cu desvoltarea societății sovietice, o pedagogie a muncii în slujba construirii socialismului.

Ședința cenaclului literar

Zilele acestea, la sediul Filialei din Iași a U.S.D.R., a avut loc prima ședință a Cenaclului literar local, după constituirea noului Birou de conducere și trasarea noilor directive de muncă.

Ședința a corespuns planului, dar popularizarea ei a fost foarte slabă, numărul c e l o r prezenți fiind mult mai mic decât înainte.

După comunicarea făcută de d-l prof. univ. Al. Dima, în numele Biroului, asupra felului în care se vor desfășura ședințele viitoare — ele vor fi bilunare și vor avea realmente un caracter normativ, criticii având misiunea de a da norma scriitorilor începători,— s'a trecut la prima parte a ședinței: citirea și criticarea materialului original.

Primul a citit versuri muncitorul laborant *Boureț*.

Poeziile citite, „*Scriitorii*" și „*Radio*", au pus serioase probleme, care au fost pe larg discutate de tov. *Vișinovski* și *N. I. Popa*.

S'a făcut astfel observația justă că poetul dă dovadă de însușirea unei tehnici avansate.

In acelaș timp însă poeziile au vădit o lipsă acută de ancorare în realitate și întrebuințarea unor cuvinte lipsite de sens, sau cu alt sens decât cel real.

Criticile, făcute just și cu adevărat tovărășește, vor fi un sprijin serios în munca de viitor a poetului.

In continuare, elevul *Pintilie* a citit poeziile sale „*Spre izbândă*" și „*Cântec călătoresc*".

Au luat cuvântul tov. *N. I. Popa*, *Fișman*, *Al. Dima*, etc., cu toții arătând că poetul va trebui să-și însușească temeinic estetica marxist-leninistă, întrucât mai dovedește a se menține încă sub influența formalismului burghez.

Spre a creea poezii viabile, poetul va trebui în primul rând să evite abractizarea realității, utilizând din plin clișee din viață.

A urmat apoi cea de a doua parte a ședinței, care a constat în criticarea unei poezii a tov. *Mihai Beniuc*.

Astfel tov. *Al. Dima* a criticat poezia „*Cântec*" din placheta „*Omagiu lui Stalin*", arătând că poezia aglomerează p r e a multe teme, care sunt însă bine legate între ele, și că din punct de vedere stilistic din lectura acestei poezii se trage învățătura că folosirea numai a elementelor populare poate duce uneori la un caracter de banalitate. Tov. *M. Beniuc* i-a revenit însă meritul că prin mijloace simple și populare a reușit să redea dinamic adânca iubire a oamenilor muncii din țara noastră față de tovarășul Stalin.

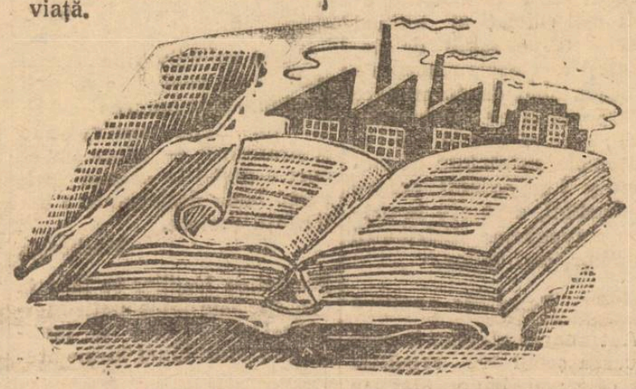

Cultura fizică și sportul la Iași

în cel de al doilea an de existență a Republicii Populare Române

In cel de-al doilea an de existență a Republicii Populare Române, cultura fizică și sportul au luat o desvoltare uriașă. Sub conducerea și îndrumarea Partidului, cultura fizică și sportul a angrenat zeci și sute de mii de tineri dela orașe și sate. Hotărârea Biroului Politic al C. C. al P.M.R. în privința stimulării și desvoltării continue a culturii fizice și a sportului a însemnat un prețios ajutor, un adevărat îndreptar pentru cultura fizică și sportul din Republica noastră. Dela data apariției importantului document de Partid cultura fizică și sportul a intrat pe adevăratul făgaș. Prin înființarea Comitetului pentru Cultură Fizică și Sport depe lângă Consiliul de Miniștri, cultura fizică și sportul a devenit o problemă de Stat, ele bucurându se de sprijinul total al Partidului și Guvernului.

In orașul și județul Iași, cultura fizică și sportul a cunoscut o amploare deosebită. Marile competiții de massă au trezit la viață sportivă mii și mii de tineri muncitori, țărani, elevi, studenți și militari. Cupa Tineretului Muncitor, crossurile populare, competițiile de massă organizate în cinstea diferitelor evenimente importante, campionatul popular de șah, campionatul popular de natație, toate au adus un real reviriment în mișcarea sportivă ieșeană, care a crescut astfel în mod simțitor.

Atletismul

Atletismul, care în trecut făcea parte din sporturile așa zise „minore", fiind practicat doar de c'teva tineri pasionați, veșnic cu aceiași spectatori și cu aceiași atleți, a luat un mare avânt în primul, dar mai ales în cel de al doilea an de existență a Republicii Populare Române.

Sport natural, bazat pe pornirile firești ale omului și deci mai ușor accesibil marilor masse, atletismul a devenit unul din sporturile de bază, fiind răspândit cu un deosebit succes. Succesul a fost nu numai cantitativ, ci și din punct de vedere al calității. Radu Silvia a devenit campioană națională C.T.M., iar numeroși atleți ieșeni au ajuns până în finalele C.T.M. Trei atleți ieșeni: Vâlvoiu, Gheorghiu și Lungu au trecut hotarul celor 6 metri, la săritura în lungime. Țăra ca muncitoare Năstuța Maria a fost o revelație la proba de 800 m. plat.

Natația

Și în domeniul natației s'au făcut progrese remarcabile. Campionatul Popular a adunat la start numeroși tineri din orașul nostru, iar la finalele dela Lugoj au participat, printre alții, doi muncitori; tipograful Gherasim Gh. și țesătoarea Gavriș Valentina.

Volei

Voleibalul este astăzi unul din sporturile cele mai populare la Iași. De unde în 1947 nu existau decât 5 echipe, astăzi Iașul numără peste 60 de formații C.S.U. — care a participat la Campionatul Național — s'a clasat pe locul IV în seria secundă.

Hand-bal

Și hand-balul a luat un avânt deosebit, mai ales în urma concursurilor Cupei Tineretului Muncitor, astăzi existând la Iași peste 30 de echipe.

Celelalte sporturi

La box, tenis, tenis de masă și popice s'au înregistrat deasemeni progrese. Au apărut elemente noui, muncitoresti. Cadrele au fost întinerite. Finalele „Cupei 7 Noembrie", la tenis de masă, cupa R. P. R. la box și campionatul districtual (cu participarea tinerilor muncitori) de tenis au însemnat tot atâtea succese.

La Campionatul Popular de șah din acest an participă 5660 de tineri (în ediția trecută a Campionatului nu au participat decât 2600 de tineri, iar înainte de această dată, „gimnastica minții" nu era practicată decât de un număr foarte restrâns de tineri.

Insigna de Polisportiv s'a soldat cu un succes categoric la Iași.

Peste 2000 de tineri au trecut standardurile la bronz iar aproape 500, la aur.

Și elementul feminin a fost angrenat în mișcarea sportivă. La competițiile de hand bal, volei, tenis, tenis de masă, tir, șah, etc. fetele au luat parte în număr mare.

Construcții

In cel de al doilea an de existență a Republicii Populare Române s'au realizat numeroase construcții. Poligonul modern de tir, ce e peste 30 de terenuri de volei, sala de CCFS (fostă Sport și Muzică), cabana de

(continuare în pag. 3-a)

Marea Revoluție Socialistă din Octombrie și Revoluția Chineză

(Urmare din pag. I-a)

o aristocrație m u n c i t o r e a s c ă".

Faptul că Partidul Comunist Chinez a fost alcătuit chiar de la început în spiritul organizatoric leninist, aceasta i-a îngăduit să se afle tot timpul în fruntea revoluției chineze.

Partidul clasei muncitoare chineze n'are tradiție social-democrată și acest lucru explică deze în mișcarea muncitorească chineză nu sunt tradiții social-democrate.

De când mișcarea muncitorească chineză a început să crească sub conducerea Partidului Comunist, masele largi muncitorești din china au încredere numai în acest Partid. El se bucură de un mare prestigiu în ochii clasei muncitoare chineze, iar acest prestigiu este acela al bolșevismului. A existat în China și o mână de anarhiști care și au exercitat influența asupra unui mic număr de muncitori din Canton. Acești anarhiști erau cozile de topor ale clasei burgheze și erau de fapt contrarevoluționari. Ei întrețineau o stare de profundă decepție în sânul micului grup cu care erau în legătură.

E drept că în desvoltarea sa Partidul nostru nu a avut dela început o structură omogenă. Ar fi incompatibil cu faptele să se susțină acest lucru. Desigur că mișcarea muncitorească chineză nu a suferit de pe urma unei influențe masive a ideologiei social-democrate sau anarhiste. In C h i n a aceste ideologii nici nu au avut partide corespunzătoare care să le difuzeze în mase. Totuși dacă nu a existat partide social democrate sau organizații anarhiste, au existat în schimb elemente izolate aparținând micii burghezii, care au intrat în Partid aducând idei apropiate de acelea ale social democrației sau anarhismului.

Trebue subliniat faptul că mulți dintre aceștia au înțeles să lupte cu toată sinceritatea în rândurile Partidului și s'au călit în focul revoluției, părăsind ideile greșite. Ei s'au dovedit a fi buni tovarăși. Au mai fost, desigur și unii care s'au încăpățânat în vechile lor greșeli și au crezut că se pot așeza deacurmezișul procesului revoluționar. Dar aceștia au dat greș.

Creearea Partidului clasei muncitoare chineze, bazat pe principiile lui Lenin și Stalin evitarea falselor teorii ale social democrației. Iată are sunt consecințele cele mai puternice ale Revoluții din Octombrie asupra revoluției chineze. Influența acestora a decis soarta revoluției chineze.

După cum se știe victoria revoluției populare în china se datorește faptului că aceasta a fost condusă de către Partidul Comunist Chinez având în fruntea sa pe tovarășul Mao Tse Dun deasemenea victoria a fost asigurată prin ajutorul dat sub diferite forme de către forțele revoluționare internaționale. Numai datorită acestui concurs de forțe poporul chinez a putut să se elibereze de sub jugul imperialismului feudalismului și capitalismului birocratic.

Partidul Comunist Chinez, aplicând ideologia și principiile tactice ale învățăturii lui Lenin și Stalin a dus China la victorie.

Sprijinindu se pe învățătura marxist-leninistă Partidul Comunist Chinez a asigurat rolul conducător al clasei muncitoare.

Aplicând acestе principii Mao Tse Dun a stabilit o formulă cuprinzând cele două probleme de seamă ale conducerii proletariatului chinez și ale frontului unic revoluționar. Iată formula stabilită revoluția maselor largi populare conduse de proletariatul ce reprezintă alianța muncitorilor și țăranilor împotriva imperialismului, feudalismului și capitalismului birocratic.

Totodată, Partidul Comunist a susținut punctul de vedere al revoluției armate și mai ales punctul de vedere al războiului țăranilor conduși de clasa muncitoare.

Ridicarea poporului pentru a nimici pe opresori prin lupta armată — aceasta constitue o veche tradiție revoluționară în China. Pozițiile inamice au fost nimicite una câte una și aceasta datorită adoptării unei noi tactici de luptă.

Este incontestabil că războiul nostru de eliberare, este un război de tip nou, tipul bolșevic al războiului revoluționar. Revoluția noastră democrată a putut să ia un asemenea avânt numai datorită luptelor dârze ale bolșevicilor chinezi în frunte cu Mao Tse-Dun. Numai așa s'au putut dobândi succese noi și s'a putut deschide, printr'o nouă democrație, calea spre socialism.

„Fără un partid revoluționar organizat după teoria revoluționară și bazat pe știința lui Marx, Engels, Lenin și Stalin, nu va fi posibil de a conduce clasa muncitoare și masele largi populare pentr a înfrânge imperialismul și pe lacheii săi", — declară Mao-Tse-Dun.

Revoluția din Octombrie stă la originele Partidului Comunist Chinez. Considerând cazul Chinei, Revoluția din Octombrie ne apare așa cum ne-a înfățișat o Stalin în articolul său scris cu prilejul celei de a 10 a aniversări a acesteia: „Revoluția din Octombrie nu este o revoluție numai „în cadrul național". Ea este, înainte de toate, o revoluție cu caracter internațional, mondial, căci ea înseamnă o cotitură radicală în istoria universală a omenirii, cotitura dela lumea veche, capitalistă, la lumea nouă, socialistă... Tocmai deaceea, victoria Revoluției din Octombrie înseamnă o cotitură radicală în istoria omenirii, o cotitură radicală în soarta istorică a capitalismului mondial, o cotitură radcală în mișcarea de eliberare a proletariatului mondial, o cotitură radicală în mijloacele de luptă și formele de organizare, în felul de trai și tradiții, în cultura și ideologia maselor exploatate din toată lumea" *)

Privită din China, Revoluția din Octombrie mai dovedește, deasemenea, ceeace Stalin a arătat în același articol: „Revoluția din Octombrie a deschis o epocă nouă, epoca revoluțiilor coloniale care sunt săvârșite *în țările subjugate* ale lumii *în alianță* cu proletariatul, *sub conducerea* proletariatului.

Sub conducerea proletariatului, poporul chinez a pornit pe drumul răsturnării jugului imperialist așa cum îi îndeamnă Revoluția din Octombrie. După ce a trecut pe multe cărări întortochiate și a purtat multe războaie grele, poporul chinez a câștigat victoria. Aceasta este victoria bolșevismului.

Bolșevismul a învins fiindcă este o știință adevărată. El a învins în Rusia, în țările din răsăritul Europei, în China — și va merge din victorie în victorie fiindcă nici o forță reacționară nu poate rezista adevărului revoluționar.

* I. V. Stalin, Problemele leninismului, ed. P.M.R, ediția II 1948, pag. 289-290.

Lămuriri referitoare la reglementarea actelor de stare civilă

Publicăm astăzi alte lămuriri în legătură cu dispoziţiunile Decretului 432 | 949 şi a Ordonanţei Nr. 18 a Comitetului Provizoriu orăşenesc Iaşi.

Nepotrivire de nume între actul de stare civilă şi numele cunoscut în societate

In cazurile de nepotrivire de nume între actul de stare civilă şi numele sau pronumele (ori ambele) cunoscute în societate şi pe care cetăţeanul îl foloseşte în mod obişnuit, cei din această situaţie sunt obligaţi a cere modificarea numelui sau pronumelui din actele de stare civilă cu numele şi pronumele purtate în fapt.

De exemplu : Ion Pavelescu, cunoscut în societate sub acest nume (adică diploma de liceu o are sub acest nume, în serviciu a fost deasemeni sub acest nume, ca pensionar are livret de pensie sub acest nume) însă în actul de naştere e trecut sub numele de Paulescu. Deci, această persoană urmează să ceară obligator modificarea numelui din actul de stare civilă din Paulescu în Paveleccu

O altă situaţie

care urmează să fie legalizată este a acelora care, pe lângă numele şi pronumele obişnuit, şi-a mai adăogat un alt nume, care nu este trecut în actul de stare civilă. De ex : Dan Iliescu, ziarist, este cunoscut şi sub numele de Nour, cu care semnează în gazetă. El va cere să se adaoge obligator în actele de stare civila la numele de Iliescu şi cel de Nour, pentru a se numi Dan Iliescu-Nour.

*

Reglementarea tuturor situaţiunilor de stare civilă prevăzute de Decretul 432 | 1949 şi arătate de noi în reportajul de faţă şi în cele precedente este obligatorie pentru toţi cetăţenii români care intră în prevederile Decretului 432.

Pentru minori, interzişi şi incapabili, obligaţiile prevăzute de Decret vor fi îndeplinite de reprezentanţii lor legali.

Cum se cere reglementarea prevăzută de Decret

Reglementarea prevăzută de Decretul Nr. 432 se va solicita printr'o cerere ce se va depune la Oficiul Stării Civile.

Cererea se face numai pe formularul tip difuzat împreună cu o copertă de dosar prin Soc. „Slova". Formularul tip (care nu e valabil decât împreună cu coperta se vinde la orice chioşc de ziare sau la Soc. „Slova" str. Republicii. Costul este lei 30.

Rubricile cererii trebuesc complectate citeţ şi cu cerneală. Dacă e posibil cererea va fi bătută la maşină La cerere se vor anexa actele de care petiţionarul se va servi pentru reglementarea situaţiunii sale de stare civilă. Actele se depun în original.

Republica Populară Română
Jud. Populară Urbană Iaşi
No. 2816 din 28 Dec. 1949

CITAŢIE No. 2816
anul 1949 luna Dec. ziua 28

D-na Swizewski Carmen Sylva cu domiciliul necunoscut, este citată la această instanţă, pnntru ziua de 13 Ianuarie 1950, ora 8, în calitate de pârâtă în proces de divorţ.

In caz de neprezentare se va face în lipsă conform art. 152 din Codul de procedură civilă. Pârâtul este dator ca până în termen de cel mult 5 zile înaintea termenului de judecată, să depună întâmpinarea sa şi actele de care se serveşte.

Judecător
ss. Dumitru Păuşeşti
Grefier

ss. Indescifrabil
Dosar No. 2816—1949.

PIERDUT Livretul Militar pe numele Ion Ion Alecu Harotă din com. Pocreaca jud. Iaşi.
Il declar nul.

PIERDUT Buletinul Biroul Populaţiei Iaşi pe numele Amarandei Ana Strada Anastasie Panu No. 16.
Il declar nul.

PIERDUT Buletinul Biroul Populaţiei Iaşi pe numele Dumitriu-Natalia Str. Sălciilor No. 11.
Rog găsitorul a-l aduce la Ad-ţia ziarului contra recompensă contrar declar nul.

PIERDUT certificat de 4 clase primare cu numărul 125 | 941 eliberat de şcoala No. 11 băeţi pe numele Buc. r-Neculai com. Bucium.
Il declar nul.

PIERDUT Buletinul Biroul Populaţiei Iaşi pe numele Stoleru Mihai Şoseaua Holboca No. 11.
Il declar nul.

ASTAZI
La Cinema „MAXIM GORKI"
O nouă producţie cehoslovacă
Carnetul speculantului
cu Eduard Linkers, Ota Krcka, Jiri Plachy, St. Neumann

Trăiască 30 Decembrie Aniversarea REPUBLICII POPULARE ROMÂNE
S. A. SOVROMFILM
Prezintă de Duminică 25 Decembrie la CINEMATOGRAFELE
PHOENIX şi SIDOLI
1949 PREMIERA 1949
o nouă realizare sovietică TECHNICOLORĂ
Căluţul cocoşat
un minunat basm în desen animat mai puternic ca CENUŞĂREASA
Complectare Jurnal

Trăiască 30 Decembrie a 2-a aniversare a Republicii Populare Române
Muncitori, Meseriaşi, Tehnicieni, Intelectuali, Studenţi, Elevi şi Elevi, vizionaţi filmele Documentare şi Ştiinţifice
S. A. SOVROMFILM
CINEMA TIMPURI NOI
Prezintă astăzi
Chirurgia căilor biliare
Film de lung metraj
Manualele arhitecturii vechilor maiştri ruşi
Al-doilea Congres al Tineretului
U. R. S. S. de AZI Nr. 28 şi
JURNAL ROMFILM
Programul rulează în continuare neîntrerupt spectacole fixe
INTRAREA GENERALA 15 LEI

Regimul de democraţie populară asigură desvoltarea în R. P. R. a celei mai înaintate agriculturi din lume : agricultura socialistă

(Urmare din pag. I-a)

Anul acesta, numărul acestor întovărăşiri a atins aproape cifra de 100.000.

Un adevărat pas revoluţionar în agricultura noastră îl constitue înfiinţarea celor 56 Gospodării Agricole colective.

In Rezoluţia Plenarei C. C. al P.M.R, din 3-5 Martie se spune : *„Starea înapoiată a agriculturii din ţara noastră face ca pământul să producă puţin şi prost, deşi avem un sol din cele mai roditoare, deoarece pe un pământ fărâmiţat în milioane de loturi, nu se poate face o agricultură raţională. Ţărănimea muncitoare nu poate scăpa de starea de înapoiere economică, culturală şi sanitară, atâta vreme cât pământul rămâne fărâmiţat".*

Astfel s'au pus la noi bazele primelor Gospodării Colective, făcute prin liberă consimţire, care sunt prospere din toate punctele de vedere.

In cadrul desmiriştirilor, arăturilor şi însămânţărilor de toamnă, G.A.C-urile au fost în frunte. Astfel încă dela 10 Octombrie, Gospodăria Agricolă Colectivă „Ilie Pintilie" din Roman-Botoşani şi „23 August" din Probeşti-Vaslui au terminat însămânţările de toamnă, urmate fiind de G. A. C. „Înainte" din Cotofenii de Faţă-Dolj, „Bălţaţi"-Iaşi şi „Săvenii"-Dorohoi.

Aceste gospodării agricole colective, îndrumate fiind de Partid, au dobândit şi dobândesc neîncetat succese în muncă. Până în prezent, în 44 gospodării agricole colective din ţară au fost aduse vitele în grajdurile proaspăt construite sau reparate.

Deasemeni în aceste gospodării colective există puncte sanitare, iar pe de altă parte membrii gospodăriilor colective luptă pentru culturalizarea lor, prin organizarea cursurilor de alfabetizare, prin formare de echipe artistice, prin şezători culturale şi vizionare de filme. In acest sens gospodăria agricolă colectivă „Drum Nou" din Sârbi Covurlui, care şi-a amenajat şi o sală de cinematograf cu 300 locuri, trebue luată ca exemplu.

Prin dezvoltarea industriei, prin dezvoltarea şi întărirea S.M.T-urilor şi Gospodăriilor Agricole colective, precum şi prin desvoltarea cooperaţiei sătesti, agricultura ţării noastre a păşit pe calea ce ei mai înaintate agriculturi, agricultura socialistă.

In taiga sovietică a pătruns civilizaţia

(Urmare din pag. I-a)

de bârne groase, acoperit cu un strat de peste patru metri de pământ. Dar podul a fost înghiţit de ape. Colhoznicii s'au îndârjit, au recurs la mijloace mai înaintate şi în cele din urmă drumul a fost construit; pe el astăzi merg în val căruţele, automobilele, tractoarele.

Cele două sate s'au înfrăţit..

Noaptea, deasupra malului drept al râului cerul e luminat ca ziua. Uzina din Selivanovka este aceea care face această „minune".

Mai sus, înspre Cernâşevsk, se văd alte lumini, ale colhozului „Severnoe Siame".

Şi aici, nu de mult, era o taigă de nepătruns. Inarmaţi cu ştiinţa lui Miciurin, oamenii sovietici au amenajat peste tot gradini. Sub cerul nordic din Narâm cresc astăzi tot felul de pomi fructiferi.

Pe aleele grădinilor îl întâlneşti pe agronomul Cvozdev, care-ţi vorbeşte de „tainele" miciuriniene a l e speciilor de meri, peri şi vişini. Suprafaţa totală a grădinii din Galşinsk trece de 40 hectare.

Recolta mijlocie de fructe ajunge până la 33.000 kgr. anual. In afară de aceasta, grădina Golşinsk este un adevărat laborator de experienţe miciuriniene. Sute de colhozuri, de şcoli şi de case de copii primesc din grădina Galşinsk pueţi de pomi fructiferi şi seminţe pentru plante decorative.

Sălbatecul Narâm de odinioară, a devenit astăzi una din cele mai bogate şi înfloritoare regiuni din Uniunea Sovietică !

Cultura fizică şi sportul la Iaşi în cel de al doilea an de existenţă a Republicii Populare Române

(Continuare în pag. II-a)

schi dela Bârnova, sălile de sport ale clubului Textil, amenajarea stadionului „23 August" sunt t o t atâtea exemple vii ale realizărilor de construcţii din oraşul nostru.

Munca educativă

Munca educativă în rândurile sportivilor a fost dusă cu intensitate, obţinându-se rezultate dintre cele mai bune.

*

Desigur că în articolul de mai sus am căutat să schiţăm doar, în mare, (ca urmare a lipsei de spaţiu) realizările obţinute în domeniul culturii fizice şi a sportului în oraşul Iaşi. Bilanţul succeselor obţinute de mişcarea sportivă din oraşul nostru este mult mai mare. Acest lucru îl cunosc foarte bine miile de sportivi, care au ca sarcină să elimine lipsurile existente şi luând permanent exemplu din sportul sovietic să transforme sportul nostru într'un larg sport de masă, după îndrumarea Hotărârii Biroului Politic al C.C. al P.M.R.

Buna organizare a activităţii didactice şi gospodăreşti contribue la progresul şcolilor veterinare din Iaşi

(Urmare din pag. I-a)

constitue o condiţie esenţială pentru bunele rezultate la învăţătură. Prin acest sistem s'a reuşit anul acesta ca numărul elevilor slabi la anumite materii de studii să se diminueze simţitor.

In timpul liber

Timpul liber este folosit pentru jocuri şi întreceri sportive exerciţii la diferite instrumente, excursii etc. In fiecare Marţi şi Duminică dela 14 la 18 elevi pot merge în oraş spre a-şi procura cărţile, rechizitele şi alte obiecte şcolare, pentru a viziona filmele bune etc.

*

Felul în care funcţionează astăzi şcoala medie tehnică şi şcoala profesională veterinară din Iaşi dovedeşte că singura cale pentru obţinerea unor rezultate optime în munca şcolară este stimularea disciplinei conştiente a elevilor prin antrenarea lor în diferite munci şi responsabilităţi prin atenţia şi continua supraveghere părintească din partea cadrelor didactice şi prin colaborarea acestora cu organizaţia UTM,

PIERDUT Buletinul Biroul Populaţiei şi carnet sindicat Moldova-tricotaje Vaslui pe numele Mina Hulmbingher Strada Soveja No. 1 Iaşi.
Il declar nul.

ULTIMELE ŞTIRI

Oamenii muncii din oraşul nostru
au sărbătorit entuziast cea de a doua aniversare a Republicii Populare Române

(Urmaore din pag. I-a).

oraşul Stalin ca şi ascuţirea crizei generale a sistemului capitalist, care apropie pieirea inevitabilă a acestui sistem social-economic.

In continuare, vorbitorul a arătat că „aniversarea a doi ani dela proclamarea Republicii Populare Române se sărbătoreşte în condiţiunile întăririi continui, economice şi politice a ţării noastre şi a construirii cu succes a socialismului.

Având ajutorul neprecupeţit şi desinteresat al Uniunii Sovietice, Partidul Comunist Român şi apoi Partidul Muncitoresc Român, în lupta înverşunată împotriva duşmanului de clasă intern şi extern, au înfăptuit uriaşele transformări revoluţionare din ţara noastră".

Ocupându-se de pregătirile unui nou războì, pe care le fac imperialiştii anglo-americani, tov. A. Bercovici, a luat importantele precizări pe care le face Rezoluţia Biroului Informativ dată de urând citând", Experienţa istorică ne învaţă că, cu cât este mai disperată cauza reacţiunii imperialiste, cu atât aceasta din urmă este mai furioasă şi cu atât mai mult creşte primejdia unei aventuri războinice".

Conferenţiarul a trecut apoi în revistă măreţele înfăptuiri obţinute de poporul nostru muncitor în aceşti doi ani de Republică Populară, evidenţiind ajutorul socialist frăţesc pe care ni l-a acordat din plin Uniunea Sovietică, remarcând în mod deosebit succesele înregistrate pe linia pregătirii condiţiilor de trecere la agricultura socialistă.

Incheind, tov. Bercovici, a arătat sarcinile pe care Partidul le pune în faţa oamenilor muncii, pentru întregirea condiţiilor economice şi sociale care vor duce la construirea socialismului în ţara noastră.

In tot timpul expunerii, nenumărate aplauze au subliniat cuvintele vorbitorului.

A urmat apoi un bogat festival artistic executat de ansamblul de cor şi orchestră al Regimentului de Grăniceri, echipa de dansuri a CAM ului şi artişti ai Teatrului Naţional.

In întreprinderi şi instituţii, oamenii muncii din oraşul nostru au cinstit cea de a doua aniversare a Republicii

In toate întreprinderile şi instituţiile oraşului nostru, oamenii muncii şi-au manifestat — în cadrul unor meetinguri entuziaste — dragostea nestăvilită pentru scumpa noastră patrie, Republica Populară Română.

La ATELIERELE C. F. R. NICOLINA, imediat după terminarea lucrului, sala Rotăriei noui devenise neîncăpătoare pentru numărul mare de muncitori veniţi să asculte cuvintele vorbitorilor despre însemnătatea istoricei zile.

Meetingul a fost deschis de către tov. Iacob, secretarul organizaţiei de Partid după care, tov. L. Lesner, secretar adjunct al Comitetului Judeţean de Partid a arătat importantele realizări pe care le-au obţinut oamenii muncii din ţara noastră în cei doi ani de existenţă Republicii.

ETACS, muncitorii şi [illegible]onarii întreprinderilor, au ovaţionat îndelung pentru cea de a doua aniversare a Republicii în cadrul unei însufleţite adunări. Din partea Judeţenei P. M. R, a luat cuvântul tov. Stănescu Vlad care, subliniind importanţa zilei, a enumerat reformele înfăptuite în ţara noastră în cursul ultimilor doi ani.

In AULA BIBLIOTECII CENTRALE, s'au adunat membrii corpului didactic superior, numeroşi studenţi şi elevi spre a cinsti aniversarea Republicii noastre Populare.

Şedinţa festivă a fost deschisă prin alegerea unui prezidiu format din tovarăşii: Jean Livescu, rectorul Universităţii, prof. Leo Bartfeld, prof. Ababei, prof. Macovei şi Gugiuman.

A conferenţiat tov. prof. Const. Calistru despre realizările revoluţionare ale regimului nostru de democraţie populară şi a cărui formă de stat—Republica Populară Română — asigură desvoltarea ţării noastre spre socialism.

Adunări pline de entuziasm au mai avut loc la Ţesătura, Victoria, Gara Iaşi, RATA, Textila Roşie, C,A.M., Comitetul Provizoriu orăşenesc, Sindicatul salariaţilor din învăţământ etc. etc.

Federaţia Sindicală Mondială
a recomandat crearea de comitete pentru apărarea păcii în întreprinderi

PARIS 31. (Agerpres). Biroul Executiv al Federaţiei Sindicale Mondiale a publicat o rezoluţie în care subliniază că desvoltarea luptei pentru pace şi pentru libertăţile democratice pune problema organizării practice a acestei lupte în toate ţările.

Mişcarea partizanilor păcii trebue să fie o mişcare activă populară şi de masse.

Biroul Executiv al F.S.M. recomandă înfiinţarea de comitete pentru apărarea păcii, în întreprinderi şi instituţii. Comitetul pentru apărarea păcii trebue să aibă o componentă mai largă decât organizaţia sindicală a întreprinderii respective. Este necesar ca acest comitet să cuprindă nu numai oameni ai muncii, membri ai diferitelor organizaţii sindicale (în ţările capitaliste), ci şi oameni ai muncii, bărbaţi şi femei nesindicalizaţi.

Naţionalizarea întreprinderilor industriale
a fost complectată în R. P. Ungară

BUDAPESTA 31. — Consiliul de Miniştri al R. P. Ungare a publicat un decret care prevede naţionalizarea uzinelor, fabricilor şi mijloacelor de transport, completând astfel legile anterioare cu privire la naţionalizare.

Prin prevederile legilor anterioare se naţionalizaseră toate întreprinderile, fabriciile, instituţiile şi mijloacele de transport care aveau un personal de peste 100 de muncitori.

Decretul emis acum prevede naţionalizarea tuturor uzinelor, întreprinderilor extractive, metalurgice, etc., care în perioada dintre Septembrie 1948 şi data emiterii decretului au ajuns la un număr de 10 muncitori încadraţi în întreprindere.

Sunt naţionalizate deasemenea întreprinderile de producţia energiei electrice, tipografiile, turnătoriile, care au atins în aceeaşi perioadă un număr de 5 muncitori încadraţi.

Lista ascesorilor populari
care vor funcţiona la instanţele judecătoreşti din Iaşi pe trim. Ianuarie—Martie 1950

CURTEA IAŞI.— Titularii; Mircea Iamandi, N. Constantinescu, Ana Bebac, M. Talisman, N. Petrea; supleanţi: Maria Nedelcu, Gh. Ciobanu, Petre Hortolomei, Const. Damian, Anca Veronica, Olga Sefcenco.

TRIBUNALUL, SECŢIA PENALĂ. — Titulari; Ion Laurescu, Mihai Tătărăşanu, L. Segall, N. Fliscu; supleanţi: Buium Herşu, Foca Elena, Stan Margareta, D. Costinescu.

TRIBUNALUL. SECŢIA CIVILĂ COMERCIALĂ: Titulari: Const. Sandu, Gh. Vasiliu, Const. Pisieru, Angela Panaite; supleanţi: Gh. Goţu, Maria Râpan, Nec. Olaru şi Maria Tanase.

PARCHETUL TRIB. IAŞI. Titulari; Vasile Stângă şi Maria Anghel; supleanţi; Aizic Schwartz, Ferdinand Bocec, Toma Turculeţ şi Dumitru Zorilă.

JUDECĂTORIA URBANĂ: Titulari: Const. Tocilă, Safta Cotea, Anica Guţu şi D-tru Ionescu; supleanţi; Vasile Martiniuc, Casandra Luţac, Nec. Raţă şi Şt. Bombică.

JUDECĂTORIA MIXTĂ.— Titulari: Petre Răducanu, Petru Moise, Ioan Crafciuc şi Aneta Ungureanu; supleanţi: Const. Calmuţchi, Mircea Dumitrescu, Reveica Băbuţă şi Maria Lăzărescu.

TRIB. FEROVIAR. — Titulari: Petru Mihai, Mihai Nedelschi, Ion Haralambie şi Gh. Brischieru; supleanţi: Const. Hergheligiu, D-tru Costăchel şi Nec. Ungureanu.

PARCHETUL TRIB. FEROVIAR. — Titulari: D-tru Voicu şi Şt. Galeaschi; supleanţi: Const. Pinevici şi Th. Bidei.

ATENA 31. — Uniunea Internaţională a Ziariştilor a trimis guvernului monarho-fascist grec o telegramă în care protestează împotriva arestării şi torturării a doi ziarişti greci, deţinuţi în lagărul de pe insula Macronissi.

Opinia publică mexicană
cere încetarea persecutării membrilor Partidului Comunist mexican

MEW YORK 31 (Agerpres). — TASS transmite că ziarul LA VOZ DE MEXICO, organul Partidului Comunist mexican, a anunţat că în urma presiunii exercitată de opinia publică, guvernul a fost nevoit să pună în libertate pe redactorul responsabil al acestui ziar, Terrasas, pe administratorul ziarului, Unsueta şi o serie de alţi comunişti, arestaţi în mod ilegal.

Ziarul a publicat deasemeni declaraţia Partidului Comunist în care se subliniază că arestarea acestora a fost provocată de atitudinea luată de Partidul Comunist împotriva politicii dusă de preşedintele Mexicului Aleman.

Se ştie că acesta urmărea să obţină credite americane fapt care implică exploatarea de către societăţile americane a petrolului mexican. Ziarul arată că peste o sută de sindicate şi organizaţii progresiste cer încetarea persecutării membrilor Partidului Comunist mexican.

Manifestările culturale dela Ateneele Populare din Iaşi cu ocazia zilei de 30 Decembrie

Cea de a doua aniversare a Republicii Populare Române a fost deasemeni sărbătorită şi de ateneele populare din Iaşi.

Astfel, la ateneul „Şalom Alechem", în faţa unei asistenţe de peste trei sute de oameni, formată din populaţia din cartier, a vorbit despre „Realizările din cei doi ani de existenţă ai R. P. R.", tov. Leizer Marcovici.

Conferinţa a fost urmată de un bogat şi variat festival, dat de echipa artistică sindicală a cooperativei „1 Mai".

La ateneul „Ion Creangă" din Tatăraşi, a conferenţiat despre importanţa zilei de 30 Decembrie tov. prof. univ. Timofte, subliniind realizările înfăptuite de clasa muncitoare sub conducerea Partidului Muncitoresc Român, în toate domeniile: economic, politic, social şi cultural.

Au urmat apoi coruri şi recitări interpretate de echipa artistcă a ateneului, iar în continuare s'a desfăşurat un reuşit program artistic dat de echipa artistică a fabricii Textila-Roşie.

La Ateneul popular „Mi choels", unde ca şi la celelalte două atenee sala a fost arhiplină, a vorbit din partea C.D.E.-ului tov. *Zalman Myer*, stăruind indeosebi asupra drepturilor de care se bucură naţionalităţile conlocuitoare în Republica Populară Română.

Festivalul care a urmat a fost dat de artiştii Teatrului Evreesc de Stat din Iaşi.

Manifestaţii asemănătoare au avut loc şi în celelalte atenee populare din Iaşi, iar participarea deosebit de intensă a populaţiei din cartier la aceste manifestări constitue încă o dovadă a marii dragoste pe care o au oamenii muncii din Iaşi faţă de Partidul Muncitoresc Român, înfăptuitorul regimului nostru de democraţie populară.

Comemorarea lui Ion Creangă
la Iaşi

Filiala din Iaşi a U.S.D.R., împreună cu Sindicatul Salariaţilor din Invaţământ şi filiala din Iaşi a Societăţii de Ştiinţe istorice, filologice şi folclor, au comemorat eri 30 Decembrie 1949, în Aula Bibliotecii Culturale, la orele 17, împlinirea a 60 de ani dela moartea lui Ion Creangă.

A conferenţiat dl. prof. univ. *Gh. Agavriloaie* despre „*Ion Creangă scriitor realist*".

După conferinţă, care a prezentat aspecte noi ale operei marelui povestitor moldovean, au urmat lecturi din operele scriitorului.

Au citit: *Puiu Simionescu*, artist al Teatrului Naţional, din „*Stan Păţitul*" precum şi dl. prof. univ. *Gr. Scorpan*, din „*Amintiri*".

Cinema MAXIM GORKI

Prezintă de Luni 2 Ianuarie 1950

PREMIERA PREMIERA

O producţie „Defa" Berlin

Locotenent Cristina

cu

Wolfgang Lukschi, Petra Peters

Yvonne Strum

Tilly Lauenştein Ilse Huepler

Obiectivele politico-economice ale Planului de Stat pe anul 1950

BUCUREŞTI 31. — După expunerea tov. Miron Constantinescu, membru în Biroul Politic al C.C. al P.M.R. şi preşedinte al Comisiei de Stat a Planificării, asupra realizărilor din cadrul Planului de Stat pe 1949, plan ce a fost îndeplinit în proporţie de 108 la sută, d-sa a desvoltat obiectivele Planului de Stat pe anul 1950.

După expunerea generală asupra Planului de Stat pe 1950, d-sa a prezentat obiectivele politico-economice ale Planului, pe care le publicăm mai jos.

Obiectivele politico-economice ale Planului

La elaborarea planului pe anul 1950 s'a urmat marele exemplu şi experienţa planificării sovietice şi s'a folosit propria noastră experienţă din primul an de plan. Planul de Stat pe anul 1950 se întemeiază pe realizările şi succesele obţinute în îndeplinirea planului de Stat pa anul 1949 şi pregăteşte totodată condiţiunile pentru trecerea la planul pe 5 ani 1951-1955. Pe aceste baze se stabilesc următoarele obiective politico-economice:

1. Intărirea şi lărgirea industriei energetice şi extractive, în special în sectorul petrolului şi cărbunilor, ceeace constitue o condiţiune esenţială a desvoltării industriei şi transporturilor, precum şi în general a întregii noastre economii naţionale.

2. Continuarea desvoltării industriei grele şi în special a industriei construcţiilor de maşini, verigă de bază pentru desvoltarea economică a ţării. In cadrul acestei industrii se va pune accentul pe producţia de maşini unelte şi maşini electrice.

Paralel cu aceasta se va urmări creşterea producţiei bunurilor de consum printr'o mai completă utilzare a capacităţii existente, prin crearea de noi unităţi de producţie şi folosirea resurselor locale, prin extinderea cooperaţiei meşteşugăreşti, cât şi prin sprijinirea micilor meseriaşi care prin munca lor pot contribui la mărirea producţiei articolelor de larg consum.

3. Intărirea şi lărgirea sectorului socialist în agricultură prin creşterea numărului staţiunilor de maşini şi tractoare şi întărirea celor existente, prin înzestrarea gospodăriilor agricole de Stat în vederea ridicării productivităţii lor şi prin sprijinirea ţăranilor muncitori care constitue gospodării agricole colective.

Deasemenea ridicarea randamentelor la cereale şi a producţiei agricole în general, prin utilizarea tuturor terenurilor arabile, şi prin îmbunătăţirea structurii repartiţiei pe culturi în sensul lărgirii culturilor de mai mare importanţă pentru economia noastră, precum şi prin desvoltarea creşterii vitelor.

4. Desvoltarea cooperaţiei la oraşe şi sate, atât în ceeace priveşte cooperaţia de consum şi aprovizionare, cât şi cea de producţie.

5. Ridicarea continuă a nivelului de trai al celor ce muncesc, prin punerea la dispoziţie a unor cantităţi din ce în ce mai mari de bunuri materiale. precum şi prin lărgirea posibilităţilor de ridicare a nivelului cultural şi îmbunătăţirea îngrijirii sanitare a oamenilor muncii.

6. Creşterea acumulărilor socialiste prin o mai bună organizare a muncii, îmbunătăţirea indicilor tehnico-economici, ridicarea productivităţii muncii, precum şi printr'un regim sever de economii.

7. Ridicarea economică a regiunilor rămase în urmă din punct de vedere economic, — datorită politicii nefaste a regimului burghezo-moşieresc—prin punerea în valoare a bogăţiilor solului şi subsolului, crearea de noi fabrici şi căi de transport, precum şi prin executarea de mari lucrări de interes naţional.

8. Intărirea independenţei noastre naţionale printr'o politică consecventă de prietenie şi colaborare multilaterală cu URSS şi ţările de democraţie populară.

Realizarea acestor obiective politico-economice duce la întărirea regimului de democraţie populară, la creşterea clasei muncitoare şi întărirea alianţei între clasa muncitoare şi ţărănimea muncitoare.

Un important comunicat
privind distribuirea cartelelor de îmbrăcăminte şi încălţăminte

Secţiunea Comercială a Comitetului Provizoriu orăşenesc aduce la cunoştinţa tuturor instituţiilor şi întreprinderilor cu incepere dela 2 Ianuarie delegaţii respectivi trebue să se prezinte cu justificările cartelelor expirate, întrucât în ziua de 10 Ianuarie urmează să înceapă eliberarea cartelelor de îmbrăcăminte şi încălţaminte.

Cei ce nu vor prezenta justificările în termen; riscă să rămână fără cartelele pentru produsele raţionalizate.

Oamenii muncii din Franţa intensifică lupta pentru pace

PARIS 31 (Agerpres). — După cum transmite TASS, lupta oamenilor muncii din Franţa pentru pace, împotriva pregătirii unui nou război, se intensifică din ce în ce mai mult.

La 28 Decembrie, presa pariziană a anunţat că muncitorii dela uzinele metalurgice din Nanterre (departamentul Senei) au refuzat să producă materiale de război.

Muncitorii uzinei producătoare de instrumente de precizie din Vierzon (departamentul Cher) au trimis o delegaţie directorului uzinei cerând ca producţia de puşti automate să înceteze imediat.

In urma refuzului direcţiei de a îndeplini această cerere, întregul personal al uzinei a hotărît, în cadrul unei şedinţe plenare, să înceteze orice muncă pentru scopuri de război.

Reprezentanţii Comitetului sindical al celor mai mari fabrici de ciment din Franţa — Pogli et Chasson — au protestat energic împotriva exportului unei mari cantităţi de ciment francez pentru scopuri militare.

Răspunzând unui apel al Uniunii Femeilor Franceze, sindicatul muncitorilor feroviari din Avignon, oraş prin care se scurg transporturile militare pentru Vietnam (via Marsilia), a publicat o declaraţie în care subliniază că muncitorii feroviari din Avignon nu vor lăsa să treacă arme pentru războiul criminal împotriva poporului vietnamez.

Depunerea jurământului recruţilor din Iaşi

In cadrul unor solemnităţi deosebite au avut loc în toate unităţile militare din Iaşi depunerea jurământului de credinţă faţă de Republica Populară Română a ostaşilor din contingentul 1949-1950.

După intonarea imnurilor R.P.R. şi sovietic, recruţii au jurat în faţa scumpei lor Patrii, R.P.R., de a fi ostaşi conştienţi, demni apărători ai cuceririlor poporului muncitor.

Au luat apoi cuvântul numeroşi ostaşi şi comandanţi, care şi-au luat angajamentul să apere libertăţile şi drepturile câştigate de clasa muncitoare.

BIBLIOTECA UNIVERSITĂȚII IAȘI

ANUL 42 Nr. 1000

4 PAGINI 4 LEI

Marți 3 Ianuarie 1950

ABONAMENTE
Lei 360 ..... 3 luni
Lei 5000 Intreprinderi, Autorități pe un an

Atelierele tipografice
IAȘI Str. ȘTEFAN CEL MARE 50-52

OPINIA

ZIAR POPULAR COTIDIAN

Redacția
IAȘI, Str. VASILE ALECSANDRI 11
Administrația
IAȘI, Str. CUZA VODĂ Nr. 50

TELEFOANE
REDACȚIA Nr. 1209
ADMINISTRAȚIA Nr. 2042
TIPOGRAFIA Nr. 1210

Comitetul Provizoriu orășenesc își ia angajamentul să muncească cu eforturi sporite pentru îndeplinirea Planului de Stat pe anul 1950

— Telegrama trimisă tov. Teohari Georgescu, Ministrul Afacerilor Interne —

Comitetul Provizoriu orășenesc Iași a trimis următoarea telegramă :

Tovarășului

Teohari Georgescu Secretar al C.C. al PMR și Ministru al Afacerilor Interne.

Cu prilejul zilei de 30 Decembrie și a Anului Nou vă urăm ani mulți pentru binele Patriei noastre.

Ne luăm angajamentul de a munci cu mai multă râvnă sub îndrumarea Partidului și a guvernului pentru îndeplinirea Planului de Stat pe anul 1950 și pentru atragerea maselor largi populare la opera de gospodărire a orașului și a construirii socialismului în Republica Populară Română:

Pentru o mai bună asistență medicală

— Câteva concluzii și învățături pe marginea ședinței de lucru dela Secțiunea Sanitară a Comitetului Provizoriu al orașului —

In vederea ridicării nivelului sanitar al populației muncitoare ieșene au fost creiate în orașul nostru în ultimii ani numeroase instituții sanitare. Numărul școlilor sanitare, a institutelor de învățământ superioare a crescut d ndu se astfel posibilitatea de a se crește cadre tot mai numeroase atât de necesare Patriei noastre.

In același timp însă se studiază și se cercetează mereu noi mijloace care să permită îmbunătățirea sistemului de asistență medicală.

Din experiența sovietică trebuie să tragem învățăminte

Noi învățăm mereu din experiența vastă obținută pe toate tărâmurile de oamenii sovietici în lupta dusă de ei pentru ridicarea nivelului de trai al poporului muncitor. Și în domeniul sanitar, Uniunea Sovietică a arătat pentru prima dată întregii lumi că prin muncă planificată, prin colaborarea tuturor unităților de asistență medicală, bolnavul poate fi redat mai curând câmpului muncii.

La aceasta a contribuit însă și etica superioară a medicului și personalului auxiliar sanitar care au înțeles că numai munca în colectiv și lăsând la o parte prejudecățile burgheze de atot știință care aveau la bază individualismul dus până la extrem, se poate într'adevăr păși la fapte constructive.

In laboratorii e și clinicile sovietice, în institutele de învățământ superioare din Marea Patrie a Socialismului se muncește în colectiv și deaceea roadele muncii sunt atât de strălucite.

In Uniunea Sovietică există o colaborare strânsă între medicul dela unitățile sanitare cele mai periferice și între savantul din centrul universitar. Medicul de întreprindere urmărește bolnavul lui îndeaproape din momentul când el este îndreptat spre unitatea spitalicească, se interesează îndeaproape de mersul bolii lui și contribuie cu ajutorul său prețios de cunoscător mai aproplat al salariatului pe care-l ține sub supraveghere ani de zile, la lămurirea bolii și punerea cât mai rapidă a diagnosticului.

La fe și pentru medicii din policlinici. Numai așa se explică uriașele succese din Uniunea Sovietică în domeniul prevenirii și combaterii bolilor.

Ceeace va trebui de făcut

La Secția Sanitară a Comitetulu Provizoriu din orașul nostru a avut lo zilele trecute o conferință cu medicii din policlinicile, unitățile spitalicești, dispen-

Z. Sandu

(Continuare în pag. 3-a)

Constituirea primelor filiale ale Uniunii Compozitorilor din R. P. R.

Un pas deosebit de important în viața muzicală a țării îl constitue înființarea în centrele cele mai importante ale filialelor Uniunii Compozitorilor din RPR.

Prin constituirea primelor filiale - Cluj, Timișoara și Iași — Uniunea Compozitorilor a trecut la realizarea uneia din sarcinile ei cele mai importante : stimularea și îndrumarea muncii din provincie, căci după cum scrie și *Andrei Szkely* în „Flacăra" din 29 Dec 1949—*„provincia un poate să rămână, nici din punctul de vedere al creației muzicale, izolată, așa cum era în trecut"*.

Rolul acestor filiale ale Uniunii Compozitorilor din RPR este în primul rând acela de a promova cadre cât mai strălucite de compozitori, muzicologi și critici muzicali.

Deasemeni, pe lângă fiecare filială vor lua ființă cenacluri muzicale, care vor îndruma și stimula elementele muncitorești talentate.

După înființarea în luna Noembrie a filialelor din Cluj și Timișoara, zilele acestea s'a constituit și filiala din Iași a Uniunii Compozitorilor din RPR,

Ședința de constituire a avut loc în sala rectoratului dela Institutul de Arte, în prezența delegatului Uniunii Compozitorilor, Anatol Vieru. Au fost aleși tov. Chiriac, în calitate de secretar al filialei, iar tov. Achim Stoia și Forschmit ca membri ai biroului.

După alegerea biroului și discutarea planului de muncă, compozitorii ieșeni și-au luat angajamente concrete, în felul acesta manifestându-și totala lor adeziune.

Pentru a arăta că dela început compozitorii din RPR au înțeles directivele sub ghidarea cărora vor trebui să-și călăuzească activitatea, e destul să citâm câteva din angajamentele luate. Astfel, tov. Max Eisicovits din Cluj s'a angajat să scrie o „Cantată pentru pace", pe versurile poetului Salomon Ernest, tov. Bugeanu Const. va compune o Simfonietă pe motive românești și maghiare din Ardeal, având drept temă înfățișarea celor două popoare, iar compozitorul Sumski din Timișoara și-a luat angajamentul pe care și l-a îndeplinit, de a scrie un cor pentru Ziua Republicii, cu text în limba sârbă

Compozitorii vor ține se mă de estetica marxist-leninistă și vor creea compoziții specifice vieții și luptei clasei muncitoare de la noi în drumul ei spre socialism.

Ostașii noului contingent au depus jurământul

Cazarma unei unități de infanterie din Garnizoană poartă haină de sărbătoare.

Pretutindeni, în dormitoare, săli de mese, birouri etc., pavoazarea este măreață.

Ostașii freamătă de bucurie în așteptarea desfășurării celui mai însemnat eveniment din viața lor de militari. Depunerea jurământului de credință față de R. P. R.

Disdedimineață pregătirile au fost terminate. Ostașii au acum echipamentul călcat, bocancii lună, armamentul curat, fiindcă așa cum spunea și tov. Sold. Petre „la o sărbătoare ca aiasta trebue să ne arătăm cât mai mândri"

S'a dat adunarea...

Ostașii ctg. 1949-1950 s'au încolonat, s'au aliniat și așteaptă. Inimile lor bat puternic.

...Jur credință Republicii Populare Române !... Văzduhul tremură de vibrațiile năvalnice ieșite din piepturile tinerelor vlăstare ale oamenilor muncii.

Tov. Colonel Ioniță Nicolae, comandantul unității felicită ostașii cu ocazia depunerii jurământului și le urează succes în îndeplinirea angajamentelor pe care și le-au luat.

Locotenentul Harhas îndeamnă pe acei din ctg. 1949 și 1950 la o muncă planificată și intensă dusă în spiritul recunoștiinței față de clasa muncitoare pentru care, așa cum a spus tov. Gh. Gheorghiu Dej „nici un sacrificiu nu este prea mare atunci când este vorba de armată și de nevoile ei".

„Trăim o zi importantă" a spus sold. Stoica, în numele ostașilor. „Zi în care ne unim eforturile noastre avântate cu acelea ale tuturor oamenilor muncii din țara noastră. Urîm de moarte imperialismul anglo-american și aici, în școala poporului ne vom pregăti intens pentru ca niciodată să nu mai poată fi întronată domnia capitalismului.

Sold. Drenea își ia angajamentul, în numele tovarășilor săi, de a respecta pe comandanți și a păstra cu sfințenie secretul militar.

„Vigilența trebue să ne fie mereu trează. Dușmanul e mereu la pândă — Disciplina, vigilența și încrederea în comandanți sunt obiective, cari odată atinse asigură succesul deplin în eforturile ce le depunem astăzi pentru a ne transforma complect armata noastră într'o armată de tip nou, armata populară".

Din partea gradaților (ostașii ctg. 1948) caporalul Iordan Dan promite tot sprijinul pentru ca într'adevăr, angajamentele luate de ostașii ctg 1949-1950 să devină fapte concrete.

Sold. Cercea Costică provoacă la întrecere o subunitate fixând următoarele obiective :

Cea mai desăvârșită disciplină, echipamentul cel mai puțin uzat, armele cele mai curate, cunoștințele profesionale cât mai temeinic însușite, nivelul ideologic cât mai ridicat.

I. H.

Continuare în pag. 3-a

Rezultatul întrecerii socialiste între secțiunile secretariat ale Comitetului Provizoriu județean și orășenesc

Intrecerile socialiste pornite între diferite intreprinderii instituții și secțiuni în cinstea zilei de aniversare a Marei Revoluții Socialis e, prelungite apoi în cinstea aniversării zilei de naștere a tovarășului Stalin și a aniversării a doi ani dela proclamarea Republicii Populare Române au antrenat și secțiunile Secretariat ale Comitetelor Provizorii Județean și orășănesc.

Obiectivele intrecerii au fost astfel realizate : Ajungerea corespondenței la secțiuni în ziua sosirii.

Comitetul Provizoriu Județean lucrând cu doi salariați a isbutit să îndeplinească acest punct 100 la sută, Comitetul Provizoriu Orășănesc lucrând cu un sigur salariat a îndeplinit cu 60 la sută.

Lucrarea la registratura generală conform instrucțiunilor Nr. 335 din 19 Mai 1949 a Comisiei de Stat : amândouă secțiuni au îndeplinit acest obiectiv în aceeași proporție 80 la sută.

Eșirea corespondenții din secțiuni în trei zile și plecarea ei la poștă și instituții în ziua primirii dela secțiuni Secretariatul Comitetului Provizoriu Județean : 100 la sută, cel Orășănesc cu 90 la sută.

Lucrări îndeplinite dela 1 Oct. — 27 Dec. 1949 : la secretariatul Comitetului Provizoriu Județean (10 salariați) 7083 lucrări, la cel orășănesc (3o salariați) 38257 lucrări, ceeace înseamna că la secțiunea secretariat dela Județ un salariat a efectuat în acest interval 708 lucrări, iar un salariat dela secțiunea secretariat oraș a efectuat 1275 lucrări.

Economie de imprimate și rechizite prin reducerea deșeurilor. Acest obiectiv a fost îndeplinit la județ în proporție de 80 la sută și la oraș în proporție de 40 la sută.

In privința eliberării certificatelor urgente în maximum trei ore dela primirea

(Continuare în pag. 3-a)

Cum se desfășoară Campionatul Popular de Șah în școlile din Iași

— In Școala Tehnică de Administrație Economică toți elevii joacă șah —

Campionatul Popular de Șah s'a deschis anul acesta în școala noastră într'o atmosferă sărbătorească, dând prilejul să fie verificată amploarea deosebită pe care a luat o mișcarea sahistică.

Acum doi ani, în școală nu știau șah decât un număr restrâns de elevi, care nu reprezentau nici 10 la sută din numărul total.

Cum s'a născut și s'a desvoltat mișcarea sahistă din școala noastră.

Față de numărul de jucători, tablele erau insuficiente. Direcțiunea școlii a înțeles să sprijinine în această situație mișcarea șahistică. Din fondurile repartizate anul trecut pentru materiale sportive, o cotă a fost destinată pentru cumpărarea de jocuri de șah. Aceste jocuri la care s'au mai adăugat și cele cumpărate de elevi cu mijloace proprii au dat posibilitatea extinderii mișcării. Au fost organizate campionate pe clasă și pe școală. In școală au venit jucători înaintați ca Paul Leibovici, Panomarev și alții care au dat simultan, acțiuni care au avut ca urmare ridicarea calității șahului în școală. Din rândurile elevilor s'au ridicat elemente care au reușit să câștige locuri printre cei dintâi la campionatul de juniori, ca Maschinvici Vilhelm, Popovici Dumitru, etc.

In acest an școlar șahul a constituit una din proble,

Continuare în pagina 3-a

FAPTE ȘI COMENTARII

Comitetul Orășenesc pentru Cultură Fizică și Sport anunță că la 10 Ianuarie se va deschide un Centru de Antrenament pentru Atletism. Ședințele teoretice și practice vor avea loc în noua sală CCFS (fosta Sport și Muzică) Centrul de Antrenament atletic va fi condus de instructorul federal Nic. Ruță, recent întors din Capitală. Cei ce doresc a face parte din acest Centru se pot adresa Comisiei districtuale de specialitate, în fiecare zi între orele 16-18.

Secțiunea Muncii și Prevederi Sociale ne aduce la cunoștință că proprietarii diferitor magazine contravin mereu dispozițiunilor orarului de desfacere a produselor, preferând să plătească amenzile impuse.

Se poate deci constata că beneficiile realizate în timpul care depășește prevederile orariului întrec cu mult amenzile.

In tot cazul Secțiunea Muncii și Prevederi Sociale a promis sporirea acestor amenzi la maximum, până se va ajunge la renunțarea practicării acestui sistem.

De curând a luat ființă în orașul nostru grădinița de copii Nr. 19.

Aici, limba de predare, cântecele, poeziile, cororile, etc., pe care le învață micuții, se învață în limba idiș.

Aceasta este deci cea de a doua grădiniță din Iași în care limba folosită este cea idiș.

Dacă mai ținem seama și de faptul că în toate școlile din localitate elevii evrei învață în ore speciale limba idiș, ne putem da seama cum în Republica noastră libertățile acordate naționalităților conlocuitoare sunt traduse în fapt.

Adepții englezi ai procedeelor hitleriste

De prof. J. B. S. HALDANE

Susținând teza sterilizării celor pe care legile burgheze îi declară incapabili, episcopul Barnes a afirmat că națiunea engleză trebue să se descotorosească de „elementele leneșe, incapabile și vicioase".

Profesorul universitar J. B. S. Haldane, cunoscut în lumea întreagă pentru atitudinea sa progresistă în toate problemele ce privesc știința și politica, răspunde în ziarul „Daily Worker" din 5 Decembrie printr'o scrisoare deschisă episcopului reacționar englez Barnes, care vrea să reintroducă crimele hitleriste împotriva umanității, neținând seama de respectul pentru om și libertatea lui.

Citesc în presă că, episcopul din Birmingham ar fi ținut o cuvântare pentru a susține sterilizarea așa numiților „înapoiați" sau „incapabili", în care el vrea să dovedească că 90 la sută din cazurile de debilitate mintală, care-i face pe unii indivizi să fie într'o stare de inferioritate față de semenii lor, sunt ereditare.

Știu că uneori discursurile și predicile de acest soi nu sunt reproduse aidoma : de aceea vreau să cred că episcopul n'a spus chiar acest lucru, cu toate că probabil că a afirmat ceva asemănător.

A afirma aceasta nu este numai o prostie ; ci este o crimă foarte condamnabilă.

Este o prostie care-i face pe adepții ei să ia măsuri care duc la rândul lor la o stare de degradare morală pe care episcopul o numește blestem, dar care de fapt se numește crimă și care era folosită de regimul hitlerist în actiunea sa de nimicire organizată a omenirii.

*

Este o prostie să se afirme că un anumit procentaj al unei stări sociale este ereditar. Un biolog competent n'ar afirma niciodată așa ceva.

Se poate întâmpla, bineînțeles, ca majoritatea înapoiaților mintali să fi avut și un strămoș în aceeași stare mintală. Dar de fapt un asemenea strămoș se găsește și în ereditatea oricărui om normal. Dacă îți cauți toți strămoșii, nu se poate ca printre ei să nu se găsească unul care să fi fost mai anormal.

Așa, de pildă, regele Angliei are printre strămoșii săi câțiva care erau socotiți nebuni. Dar chiar și cei mai fanatic republican nu va găsi că acesta este motivul pentru care ar trebui să fie înlăturat.

Nu este adevărat că un individ cu debilitate mintală trebue să fi avut și părinți sau rude anormale.

*

Episcopul Barnes n'are nevoie să caute exemple în afara Birmingham-ului. Din rapoartele oficiale ale comitetelor școlare din acest oraș în anul 1933, sunt menționați 345 de copii ai căror părinți, sau numai unul din părinți, au urmat cursurile unei școli speciale pentru debili mintali.

Dar numai 25 din acești 345 copii au urmat ei înșiși școli speciale sau au fost trimși pentru examen la o școală specială.

Alți 64 din acești copii erau puțin înapoiați : dar majoritatea dintre ei erau normali și un număr dintre ei au studiat mai departe la școli secundare.

In concluzie, dacă ar fi fost să se aplice teoria episcopului Barnes, 320 copii normali nu s'ar fi născut pentru a se împiedeca nașterea a 25 de debili mintali.

*

Debilitatea mintală nu este o noțiune biologică, ci o noțiune legală. Foarte mulți copii sunt socotiți debili mintali numai fiindcă ei nu pot ține pasul cu lecțiunile și programul școlar prea încărcat și adeseori foarte inutil.

Numărul acestor copii crește mai ales între vârsta de 10-15 ani. Fata sau băiatul care, neputând să învețe carte, a fost trimis la o școală specială, poate deveni un foarte bun agricultor sau o foarte bună femee de serviciu. Unii din ei ar putea exercita chiar profesiuni intelectuale. De pildă, marele peisagist francez Claude Gelée nu putea deloc să învețe să citească.

Un coleg de al meu dela „Royal Society" n'a putut învăța să citească până la vârsta de 11 ani, iar dacă părinții săi ar fi fost săraci ei ar fi fost trimis la o școală specială de copii înapoiați și ar fi fost socotit debil mintal...

Să presupui că un copil care nu poate învăța să citească nu este bun pentru nimic altceva, este tot atât de stupid ca și cum ai socoti că un om nu poate fi bun cetățean fiindcă nu are ureche muzicală sau fiindcă nu are talent la desen.

(Continuare în pag. 3-a)

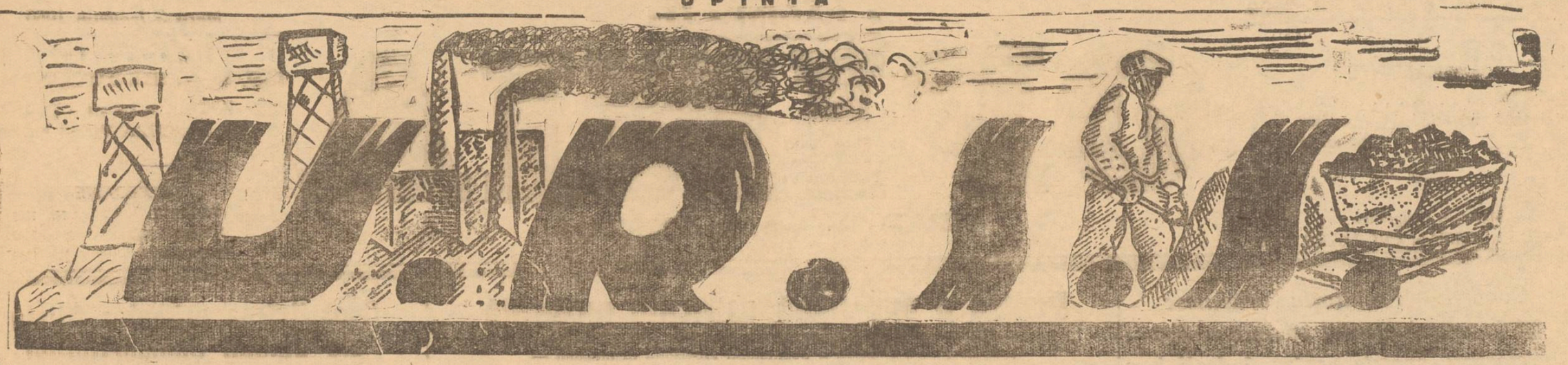

Invățământul superior în cazahstanul sovietic

de AIDARHAN AIMANOV

Ca şi în anii precedenţi, capitala Cazahstanului sovietic, Alma-Ata, a întâmpinat cu căldură noua serie de studenţi şi studente cazahe. Terminând şcoliile secundare din diferitele oraşe ale republicii şi dând cu succes examenele de admitere în Institutele de învăţământ superior, tinerii şi tinerele din Cazahstan au venit la începutul anului de studiu în capitala republicii. Nu numai pentru studenţi, dar şi pentru toţi oamenii muncii din Cazahstan fiecare nou an de studii constitue o adevărată sărbătoare. Şi este uşor de înţeles acest lucru. Ar fi putut oare cazahii, în anii dinaintea puterii sovietice, să frecventeze institutele de învăţământ superior? Era exclus acest lucru. Guvernul ţarist închisese porţile tuturor aşezămintelor de învăţământ, inclusiv şcolile primare, în faţa populaţiei cazahe. Copiii cazahilor, ca şi părinţii lor, bunicii şi străbunicilor, e r a u aproape complect neştiutori de carte.

Marea Revoluţie Socialistă din Octombrie a deschis în faţa poporului cazah drumul ştiinţei şi culturii moderne. Tinerii şi tinerele din Cazahstan îşi pot face acum studiile în orice aşezământ superior din Uniunea Sovietică, pot deveni ingineri, agronomi, pedagogi, colaboratori ştiinţifici. Insăşi republica dispune în acest scop de toate condiţiile necesare.

Până la instaurarea puterii sovietice, în Cazahstan nu existase niciun aşezământ de învăţământ superior, iar acum funcţionează 25 asemenea aşezăminte.

Printre acestea se numără Institutul zooveterinar, cel de limbi străine, cel de cultură fizică şi altele.

In capitala Cazahstanului, Alma-Ata, în apropiere de parcul central se înalţă o clădire înaltă, frumoasă, cu coloane albe. Inainte aici fusese un liceu pentru copiii funcţionarilor ţarişti şi niciun cazah nu trecuse pragul acestei instituţii. Acum, această clădire se bucură de mare faimă în mijlocul tineretului cazah. Aici fiinţează Universitatea cazahă de stat, unde studiază sute de tineri cetăţeni ai republicii.

Universitatea cazahă este cel mai mare centru de învăţământ al republicii. Ea are 7 facultăţi, pregătind cadre în domeniul a 20 specialişti: matematicieni, fizicieni, biologi, chimişti zoologi, istorici, ziarişti ş, a. Cei mai de seamă oameni de ştiinţă ai republicii conduc cadrele universităţii, ca de pildă profesorul Muhtar Auezov scriitor şi laureat al premiului Stalin, profesor Loscar Kenesbaev, preşedintele Academiei de Ştiinţe din Cazahstan şi Canîs Satpaev.

Studenţii au la dispoziţia lor 40 cabinete de studii şi laboratoare bine înzestrate, o grădină botanică, o bibliotecă ce numără peste 350 mii volume de specialităţi diferite.

De o mare popularitate în rândurile tineretului cazah se bucură Institutul de Mine. Până la Revoluţie, cazahii n'au avut nici cea mai mică ideie despre bogăţiile tăinuite de subsolul ţării lor. In prezent, absolvenţii Institutului de Mine descoperă ei înşişi noi zăcăminte minerale.

Unul din cele mai mari Institute de învăţământ superior ale republicii este deasemenea şi Institutul Agricol. Acesta pregăteşte specialişti în domeniul agriculturii (12 diferite profesii). Peste o mie de agronomi, care au absolvit acest institut, lucrează în agricultura cazahstană. Ei dau ajutor colhoznicilor în lupta acestora pentru obţinerea unor recolte superioare.

In primii ani ai puterii sovietice, când fusese adoptată legea referitoare la învăţământul primar obligator, Cazahstanul nu avusese pedagogi care să poată preda în limba maternă a populaţiei. In prezent, republica dispune de un mare număr de învăţători şi profesori secundari bine pregătiţi. Toţi aceştia şi-au făcut studiile în timpul puterii sovietice. Anul trecut, de pildă, 1200 cazahi au absolvit şcolile înalte pedagogice. In republică au fost create şi funcţionează 14 institute pedagogice, dintre care 2 institute pregătesc profesoare din rândurile tinerelor cazahe. Iată un fenomen deosebit de îmbucurător în viaţa acestei republici, în cadrul căreia, înainte de Revoluţie, femeile nu avuseseră niciun fel de drepturi şi fuseseră cu totul neştiutoare de carte. In institutele de învăţământ, studentele capătă întreţinere completă din partea Statului, fapt care contribue mult la buna desfăşurare a studiilor lor.

In fiecare an, institutele de învăţământ superior din Cazahstan sunt absolvite de câteva mii de specialişti în cele mai diferite domenii.

In Cazahstan,— unde înainte, populaţia ştiutoare de carte atingea proporţia de numai două-trei la sută, — învăţământul superior se desvoltă pe an ce trece, căpătând un avânt din ce în ce mai mare. Iată dovadă strălucită a victoriilor de importanţă mondială ale orânduirii socialiste, a triumfului repurtat de politica naţională leninistă-stalinistă.

Altaiul, grănar al Siberiei

de CONSTANTIN TOCAROV

„In decursul ultimului an, colhozurile şi sovhozurile au mărit parcul de vite cornute mari cu 20 la sută, cel de oi cu 13 la sută şi cel de porci cu 72 la sută.

(G. M. MALENCOV)

„Ţinutul Altai a furnizat Statului Sovietic în primele 10 luni ale anului 1949, cu 27.000 puduri de brânzaturi şi cu 26.000 puduri de unt siberian mai mult decât în aceleaşi luni ale anului 1948.

(Ziarele)

Ţinutul unei desvoltate creşteri de vite

Pe lângă câmpuri roditoare şi păduri de brad, Altaiul dispune şi de bogate păşuni. Bogatele păşuni naturale constitue o serioasă bază pentru desvoltarea celor mai variate ramuri ale creşterii de vite. Colhozurile şi sovhozurile ţinutului cresc vite cornute siberiene, cai din regiunea Altai, oi cu o lână fină, porci mari, capre de munte, reni şi chiar iaki.

Numărul de vite din Altai, care s'a micşorat în timpul războiului, se reface repede. Creşte importanţa Altaiului ca mare ţinut de desvoltată creştere a vitelor. Prin cantitatea de brânzeturi furnizate Statului, ţinutul ocupă primul loc în U. R.S.S. Brânzeturile din Altai sunt vestite prin procentul de grăsimi şi aroma lor. Untul siberian, care este produs în Altai, este foarte mult apreciat în Uniuea Sovietică.

In conformitate cu planul trienal de Stat al desvoltării creşterii de vite — care a fost adoptat în luna Aprilie 1949 de către Consiliul de Miniştri şi C. C. al P. C. (b) al U. R. S. S. — colhozurile şi sovhozurile din ţinutul Altai se îndeletnicesc în mod intens cu desvoltarea creşterii de vite, îmbunătăţirea raselor şi sporirea productivităţii lor. In această direcţie, ele sunt mult ajutate de ştiinţa miciurinlană.

Lucrările de îmbunătăţire a rasei vitelor care dau lapte şi carne, se efectuiază pe cale de selecţionare, hrănire şi întreţinere ştiinţifică. Calităţile preţioase ale vacilor siberiene stau în faptul că dau lapte cu un procent ridicat de grăsime care atinge 5 la sută şi că ele rezistă la clima severă a Siberiei. Datorită unei juste selecţionări şi unor bune condiţii de întreţinere, vacile siberiene îşi îmbunătăţesc repede calităţile rasei şi productivitea lor: 266 vaci siberiene, trecute în catalogul de rasă al ţinutului Altai, dau în medie 2.392 kg. de lapte, cu un procent de 4,6 grăsimi. Cea mai bună vacă siberiană, „Zolotaia", crescută în sovhozul Ozorskoi, raionul Cearişski, după ce a fătat a patra oară, a dat în decurs de 300 zile, 6.448 kg. de lapte cu 4,3 la grăsimi.

Rasa vitelor locale este, deasemenea, îmbunătăţită datorită încrucişării vacilor siberiene cu lapte gras, cu rasa mai mare „Simmenthal", care da o cantitate mai mare de lapte. Vitele hibride, care rezultă din această încrucişare. au o greutate mai mare şi dau mai mult lapte. Staţiunea experimentală de creştere a vitelor din partea muntoasă a Altaiului, a obţinut vite hibride de pe urma încrucişării iakilor, — care trăiesc în munţii din Altai, — cu vitele mari cornute. Aceste vite hibride se deosebesc prin mărimea lor, prin marea cantitate de lapte care o dau şi prin faptul că necesită prea puţine îngrijiri speciale. Această Staţiune a obţinut, pentru prima oară, tauri iaki hibrizi.

In Altai se desvoltă cu mult succes. creşterea porcilor. Colhozurile şi-au mărit cu 42 la sută numărul de porci, faţă de anul 1948.

Repede progresează şi creşterea oilor cu lână fină. Primul început a fost făcut de noua rasă de oi din Altai cu lână fină. Ea a fost selecţionată în Altai, la crescătoria Statului dela Rubtov şi în colhozul „Merinosul siberian condus de laureaţii premiilor „Stalin" G. R. Litovcenco, V. A. Vasilev, N. F. Loghiniv, S S. Crînski, G. L. Doghil, S. M. Popov şi F. V. Vovcenco.

Oile cu lână fină din Altai au ca însuşire o mare rezistenţă şi adaptabilitate la condiţiile siberiene de păşunat. Oile din Altai îşi sporesc mult productivitatea, dacă sunt bine îngrijite şi hrănite. Ivan Baliuc, Eroul Muncii Socialiste, ciobanul şef al colhozului „Merinosul siberian" a obţinut o cantitate de 6,5 kg. de lână dela fiecare oaie a turmei. Oile din Altai cu lână fină sunt foarte rentabile. Fiecare oaie dă anual, în medie, cantitatea de lână necesară pentru fabricarea a 9,5 metri de ţesături fine. Colhozul „Merinosul siberian" are 2.500 asemenea oi.

Dela fiecare oaie, colhozul capătă un venit anual de 390 ruble, iar din partea întregii turme de oi merinos — aproape un milion de ruble. In fiecare an colhozicii de aici primesc, pentru o zi lucru câte 12-15 ruble

Multe sovhozuri şi colhozuri din regiunea muntoasă şi alte părţi ale ţinutului Altai, au turme până la 10.000 de oi.

Desvoltarea creşterii de vite progresează tot mai mult. In stepe şi în păşunile alpine au fost construite ţarcuri pentru iernat. Pentru întreţinerea vitelor în timpul iernii, la fermele colhozurilor au fost construite staule încălzite.

Colhozurile şi sovhozurile din ţinutul Altai înfăptuie c cu succes planul trienal de stat al desvoltării creşterii de vite. Numărul de oi şi capre depăşeşte cu 10 la sută planul anului 1949. Numărul oilor s'a mărit în acest an cu 21 la sută faţă de anul 1948 iar cel al porcilor cu 42 la sută. De semenea planul anual pentru creşterea vitelor mari cornute urmează să fie îndeplinit în curând de colhozuri.

In Altai se desvoltă creşterea renilor, păsărilor apicultura şi pisciculturа. Toate aceste au condiţii favorabile de desvoltare. Renii sunt îngrijiţi în sovhozuri speciale şi parcuri ale statului. Iazuri şi lacuri este practicată o intensă creştere a gâştelor şi raţelor. Numeroase colhozuri au prisăci. Albinele umplu stupii cu vestita miere aromată şi tămăduitoare din Altai. Pescarii ţinutului dobândesc mari cantităţi de peşte aprovizionând populaţia.

In decurs de 20 ani de desvoltare a vieţii colhoznice, Altaiului a devenit un ţinut cu o agricultură socialistă dezvoltată şi creşterea vitelor n plin progres, fiind unul din cele mai bogate grânare ale Ţării Sovietice.

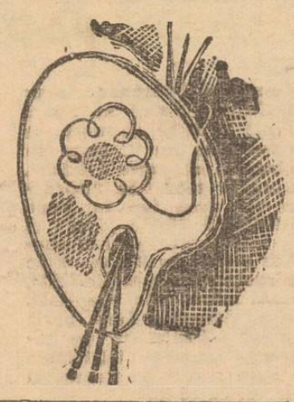

O expoziţie a transformării mlaştinilor din Bielorusia

La Academia de Ştiinţe din Bielorusia s'a deschis o expoziţie care oglindeşte succesele colhoznicilor şi sovhoznicilor bieloruşi în transformarea bălţilor în pământ arabil. După marele război pentru apărarea patriei aceste lucrări au luat o mare desvoltare în Republica Bielorusă.

Expoziţia prezintă o imagine clară a primelor rezultate obţinute în ofensiva asupra bălţilor. Specia de cânepă din Sud, obţinută de pe unul din sectoarele experimentale a dat o recoltă de 25 centimetri la hectar, Tulpinele acestei specii de cânepă sunt deosebit de lungi de două ori înălţimea unui om.

Muzeul „Stalin" din Stalingrad

In piaţa din apropierea gării oraşului Stalingrad se înalţă o clădire impunătoare în faţa căreia se află statuia lui I.V. Stalin.

In anul 1918, în această clădire a fost adăpostit Statul Major pentru apărarea Ţaritînului Roşu, care sub conducerea lui I. V. Stalin a apărat Cetatea de pe Volga împotriva bandelor de gărzi albe. In anul 1937, dupa cererea oamenilor muncii din Stalingrad, s'a deschis în această clădire istorică un muzeu despre apărarea Ţaritînului şi care poartă numele lui I. V. Stalin.

In primii cinci ani, muzeul a fost vizitat de peste un milion de persoane. Cotropitorii fascişti germani au distrus în timpul războiului, acest edificiu cultural. Locuitorii din Stalingrad au refăcut muzeul cu multă râvnă şi dragoste.

In sălile muzeului sunt organizate două secţii principale, consacrate apărării Ţaritînului (Stalingrad). Pe pereţi sunt expuse relicvele şi documentele privitoare la acest fapt.

Oamenii muncii din URSS şi de peste hotare manifestă un deosebit interes faţă de locurile istorice, faţă de materialele şi documentele care reprezintă apărarea eroică a Ţaritînului şi Stalingradului şi rolul covârşitor al lui I. V. Stalin în desfăşurarea acestor evenimente.

De peste un an, de când a fost redeschis muzeul, el a fost vizitat de 175.000 locuitori ai oraşului, de sute de delegaţii din partea muncitorilor republicilor, ţinuturilor şi regiunilor din Uniunea Sovietică şi de 40 delegaţii străine. In Cartea de Aur a muzeului sunt înscrise în numeroase limbi străine impresii.

Aceste însemnări dovedesc dragostea nemărginită şi abnegaţia poporelor faţă de I. V. Stalin şi recunoştinţa pentru apărătorii Stalingradului şi Armata Sovietică, care a salvat lumea de robia fascistă.

Amintirile unei muncitoare

Jubileul de 150 ani al combinatului „Trehgornaia manufactura" din Moscova

La sfârşitul lunei Decembrie combinatul „Trehgornaia Manufactura" din Moscova, întreprindere fruntaşă din Uniunea Sovietică, a sărbătorit 150 ani dela înfiinţare. In anii planurilor cincinale staliniste, textiliştii din acest combinat au dat o desvoltare enormă întreprinderii.

Ana Iliaceva — veche muncitoare în acest combinat, care lucrează din anul 1914 — povesteşte cu mândrie despre schimbările care s'au petrecut în viaţa muncitorilor din această fabrică şi în propria ei viaţă.

„Noi — spune Iliaceva — numeam fabrica noastră o închisoare pentru muncitori. Fabricanţii Prohorov au creat pentru noi condiţii neomeneşti de muncă. Pentru un salariu mic, care nu ne ajungea pentru viaţă, noi lucram în atelierele acestui combinat din zori şi până'n noapte. Trăiam toţi în comun, într'o baracă în care erau îngrămădite aproape 200 de paturi. La exploatarea cruntă, muncitorii răspundeau cu o luptă activă împotriva stăpânilor. In faţa ochilor mei, în curtea fabricii au fost împuşcaţi 14 participanţi la Revoluţia din anul 1905. După Revoluţia Socialistă din Octombrie, pe zidul în faţa căruia au fost împuşcaţi revoluţionarii, s'a fixat o placă comemorativă cu următoarea inscripţie: „Voi aţi fost primii care aţi ridicat steagul răscoalei. Noi l-am dus până la dictatura proletariatului. Jurăm să-l purtăm până la victoria comunismului în întreaga lume".

„Noi, stăpânii combinatului sovietic „Trehgornaia Manufactura" — continuă Iliaceva — l-ptăm pentru îndeplinirea acestui jurământ. In atelierele noastre mari şi luminoase, reconstruite în anii regimului sovietic, datorită avântului iniţiativei creatoare a maselor, se nasc metode înaintate de muncă.

Muncitorii au perfecţionat o serie de maşini care accelerează procesul de producţie şi uşurează munca oamenilor. Pentru a spori productivitatea muncii, ţesătoarele şi torcătoarele aplică noile metode rapide de lucru. Fiecare muncitoare îşi dă silinţa să-şi calculeze timpul în care efectuează un lucru, ceeace îi ajută să poată lucra în acelaş timp la mai multe războaie. Cele mai bune stahanoviste din combinatul nostru lucrează la câte 15 războaie odată.

„Viaţa mea", declară Iliceva, este un exemplu de felul cum schimbă sistemul socialist soarta omului. In trecut am fost o muncitoare necăjită analfabetă. După Revoluţia din Octombrie, deşi în vârstă de 30 ani şi mamă a doi copii, am învăţat carte. Acum, în fiecare seară ne întrunim în Casa noastră de cultură, din apropierea combinatului, unde ascult m concertele artiştilor de seamă din Moscova şi vizionăm spectacolele şi filmele noi şi împrumutăm cărţi dela bibliotecă. Noi vedem cele mai bune spectacole din Moscova şi vizităm cele mai interesante muzee.

Acum, lucrând cu instructor-textilist, am învăţat multe sute de muncitoare metode stahanoviste de muncă.

In anul 1944. Guvernul Sovietic m'a decorat cu ordinul „Lenin".

Familia mea locueşte într'o casă construită special pentru muncitorii combinatului „Trehgornaia Manufactura". Locuesc într'un apartament confortabil. Muncitorii dela combinatul „Trehgornaia Manufactura" au acum la dispoziţia lor zeci de case confortabile. In timpul regimului sovietic, în jurul întreprinderii noastre s'a construit un nou cartier cu case bine amenajate.

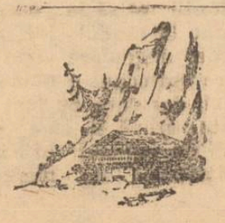

Un important comunicat
referitor la normele privind reglementarea contribuției în muncă pentru întreținerea și refacerea drumurilor locale

In baza ordonanței Comitetului Provizoriu al Comunei Urbane Iași, Nr. 20 publicată la 29 Decembrie 1949, —și în conformitate cu hotărârea Consiliului de Miniștri Nr. 1241 publicată în Buletinul Oficial R. P. R. Nr. 177 din 3 Decembrie 1949,— referitoare la normele privind reglementarea contribuției în muncă,—pentru întreținerea și refacerea drumurilor locale. – Se pune în vedere tuturor locuitorilor din cuprinsul Municipiului Iași, bărbați și femei, în vârstă de 18—56 ani,— pentru bărbați și 18—45 ani pentru femei, care au obligațiunea contribuției în muncă cu brațele, precum și cu mijloacele de transport ce le posedă, făcând parte din categoriile de mai jos:

— Cei cu venituri din ocupațiuni agricole.

— Comercianți și industriași.

— Proprietarii de clădiri închiriate.

— Meseriași și liberi—profesioniști.

— Muncitorii și funcționarii cu un salariu impozabil de peste 20.000 lei lunar.

— Persoanele neprevăzute mai sus— cei fără venituri și cu venituri.

— Au obligațiunea de a depune declarațiuni la Circumscripțiile Financiare respective, după cum se va arăta mai jos:

Intră în această obligațiune și întreprinderile economice de Stat, cooperativele, precum și stațiunile de mașini și tractoare, întreprinderile economice particulare, precum și ceilalți contribuabili cari au mijloace de transport.

Prin mijloace de transport se înțelege:

— Căruță cu un cal sau doi cai.

— Carul cu două vite trăgătoare.

— Autovehiculele și remorcele lor.

Se exceptează dela contribuția în muncă vehiculele cu tracțiunea animală sau mecanică, destinate și folosite exclusiv pentru transportul persoanelor.

Sunt scutiți de contribuția în muncă cu brațele și nu vor depune declarațiuni următoarele categorii:

— Persoanele decorate cu ordinele Republicii Populare Române.

— Literații, oamenii de știință și arte încadrați în sindicate.

— Ostașii activi în termen.

— Salariații cu un salariu lunar impozabil până la 20.000 lei inclusiv.

— Studenții, elevii, ucenicii, infirmii și bolnavii incapabili de muncă, femeile în timpul sarcinei mai mare de 4 luni, mamele cu cel puțin 3 copii minori.

Mamele cu cel puțin un copil până la 10 ani dacă nu folosesc personal de serviciu și dacă ele împreună cu soțul lor nu au un venit impozabil mai mare de 100.000 lei anual.

Femeile soții ale muncitorilor cari execută munci excepționale și munci foarte grele.

— Văduvele ale căror fii sunt ostași în termen și care erau întreținute de aceștia.

Declarațiunile vor cuprinde următoarele date:

Numele și Pronumele

— Domiciliul (strada și Nr.).

— Dată nașterii (anul, luna, ziua).

— Profesiunea.

— Venitul anual impozabil stabilit de fisc pe exercițiul 1949.

— Pentru venitul din chirii se va lua venitul nett adică după ce se scade impozitul pe clădiri.

— Mijloacele de transport pe care le posedă.

Declarațiunile se vor depune la Circ. Financiare respective între 5-17 Ianuarie 1950 în ordinea următoare:

Literele A și B în ziua de 5 Ianuarie 1950.

Literele C și D în ziua de 6 Ianuarie 1950.

Literele E și F în ziua de 7 Ianuarie 1950.

Literele G și H în ziua de 9 Ianuarie 1950.

Literile I. și J. în ziua de 10 Ianuarie 1950.

Literile K. și L. în ziua de 11 Ianuarie 1950.

Literile M. și N. în ziua de 12 Ianuarie 1950.

Literile O. și P. în ziua de 13 Ianuarie 1950.

Literile R. și S. în ziua de 14 Ianuarie 1950.

Literile T. și U. în ziua de 16 Ianuarie 1950.

Literile V. Z. și X. în ziua de 17 Ianuarie 1950.

Nedepunerea declarațiunilor în termenele fixate, precum și depunerea de declarațiuni nesincere, se sancționează în afară de amenzile prevăzute în ordonanța Nr. 20 | 1949 a Comitetului Provizoriu, și cu sancțiunile prevăzute în legea evaziunilor fiscale.

Șeful Secțiunii Financiare
BOTEZATU PETRU

Șeful Secției Impozitelor pe veniturile populației
Turcanu Alexandru

Nr. 24034 din 31 Decembrie 1949

Informațiuni

Speculă cu vin

Locuitorul Bufu Nicolae din Comuna Comarna Iud. Iași a fost prins vânzând în mod clandestin o importantă cantitate de vin.

Vinul a fost confiscat și predat la M. A. T. iar speculantului i s'au dresat acte de trimitere în judecată.

Incălțăminte confiscată

Organele Miliției Economic, efectuând un control au descoperit la Leiba Strul din str. Ilie Pintilie 126 o importantă cantitate de încălțăminte care a fost confiscată și predată Secțiunei Comerciale.

Speculantul a fost deferit Justiției.

Brutăria clandestină

In urma unei percheziții efectuată de organele Miliției Economice s'a descoperit la domiciliul lui Lipșa Feingold din Str. Ilie Pintilie No. 1 o brutărie clandestină în stare de funcțiune.

Sabotorului i s'au dresat acte de trimitere în judecată.

Ostașii noului contingent au depus jurământul

(Urmare din pag. I-a)

Bilanțul acestei întreceri va fi încheiat la 23 Februarie, ziua glorioasei Armate Roșii, care condusă de geniul militar al tov. I. V. Stalin a uimit o lume întreagă prin strălucitele sale victorii repurtate împotriva fascismului, armată care astăzi este un scurt puternic al tuturor oamenilor muncii, dornici de pace și de libertate.

Rezultatul întrecerii socialiste între secțiunile secretariat ale Comitetului Provizoriu județean și orășenesc

(Urmare din pag. I-a)

cererii, la ambele secțiuni obiectivul a fost îndeplinit 100 la sută.

Cu 90 la sută s'a realizat la secțiunea Secretariat Județ obiectivul reducerea întârzierelor la serviciu și cu 80 la sută la secțiunea secretariat oraș.

Precum s'a constatat Secțiunea Secretariat a Comitetului Provizoriu Județean a câștigat întrecerea la toate obiectivele în afară de numărul de lucrări executate între 1 Oct. — 1 Dec. 1949, punct câștigat de Secretariatul Comitetului Provizoriu orășănesc.

PIERDUT Carnet Asociat Cooperativa 7 Noembrie pe numele Popovici Dumitru Str. Luterană 11. Il declar nul.

Pentru o mai bună asistență medicală

(Urmare din pag. I-a)

sarii etc. în cursul căreia a fost analizată munca sanitară ținându-se seama de faptele enumerate mai sus.

Ori, din discuțiile care s'au purtat la aceea ședință, din faptele și exemplele concrete prezentate s'a văzut câte mai are de învățat personalul sanitar de toate gradele din Iași pentru a-și putea duce activitatea în condiții optime.

Mai domnește la unii din medicii unităților sanitare din Iași un spirit individualist de muncă, o supraestimare a posibilităților lor de activitate dusă în mod sectar, o îngâmfare mic-burgheză despre cunoștințele lor atotcuprinzătoare și absolute. Ei n'au înțeles încă nici până acum că munca dusă de unul singur, fără sprijinul celorlalți medici de unde este trimis salariatul suferind, nu poate avea rezultate bune.

In locul unui spirit de colaborare care trebuie să domnească se constată în numeroase locuri un spirit sectar.

Bolnavii îndreptați dela diverse întreprinderi ieșene către spitale nu sunt urmăriți de medicii respectivi în timpul internării lor în spital, spitalele nu mai urmares în nici-un fel bolnavii după ce ei ieșă din serviciile spitalicești respective.

Fiecare în parte, tratând problema sănătății publice în mod individualist, nesocotiind învățăturile și experiența sovietică, face un serviciu prost bolnavului care dorește din tot sufletul să intre cât mai curând în câmpul muncii.

*

Acestea sunt în general concluziile care s'au desprins de pe marginea ultimei consfătuiri ținute la Comitetul Provizoriu. Bineînțeles însă că au fost precizate și norme de îndreptare. Criticile nu au fost destructive ci constructive.

Scoțându-se la iveală lipsurile, s'a preconizat totodată și calea de urmat deaici înninte. Cei prezenți și-au luat în această direcție angajamente de care vor ține seama în activitatea de viitor.

PIERDUT Buletinul Biroului Populației Iași pe numele Pramu Elena, Str. Morilor No. 18.
Il declar nul.

Cum se desfășoară Campionatul Popular de Șah în școlile din Iași

(Urmare din pag. I-a)

mele care a preocupat elevii încă dela început. A fost organizat un campionat pe școală care a avut menirea de a antrena noui elemente în acest sport.

Numai 5—6 la sută din elevi nu au luat parte la campionat, în special elevi din anul I. Mai sunt încă lipsuri, se simte din nou lipsa de material. In sediul organizației U.T.M. s'ar putea amenaja un club, dar nu avem mesele și scaunele necesare.

Cursuri de inițiere

Organizarea Campionatului Popular de Șah a început prin crearea cursurilor de inițiere din anul I, unde mai erau 8 elevi ce nu știau șah. Au fost împărțiți participanții pe grupe și s'au întocmit diagramele pentru evidențierea desfășurării campionatului. Elevii care au avut jocuri le-au adus la școală.

249 elevi la Campionatul Popular

Pentru popularizarea Campionatului s'a inițiat o campanie în care au fost folosite mijloacele care ne stăteau la dispoziție: gazeta de perete, agitația dela om la om, popularizarea în plenară de organizație, grafice. La Campionat iau parte toți elevii școlii, în număr de 249. Partidele se dispută în recreații, sau după terminarea cursurilor.

Lipsuri care trebuiesc remediate

Campionatul, așa cum se desfășoară are și lipsuri. Nu se urmărește și nu se popularizează rezultatele campionatului, nu se controlează suficient desfășurarea lui și nu s'au stabilit arbitrii jocuril r. In nici una din ședințele de după începerea campionatului nu s'a discutat pe larg această problemă. In gazeta de perete a stat până zilele trecute acelaș articol care anunța începerea campionatu ui și importanța lui.

Reușind să antreneze toți elevii școlii, Campionatul Popular de Șah a constituit o frumoasă realizare a organizației U.T.M. din școala noastră, care s'a preocupat de această chestiune. Organizația va trebui să se ocupe de ridicarea nivelului calitativ al șahului, să organizeze jocuri cu alte organizații de bază, schimb de experiență să popularizeze pe marii maeștri sovietici, partidele cele mai importante.

PAUL CMIT
corespondent

PIERDUT Buletinul Biroului Populației Iași pe numele Ana Moroșanu, Str. Moși No. 18
Il declar nul.

Conferințele colhoznicilor din Republica Estonă

In Republica Estonă au avut loc conferințe regionale cu colhoznicii. Aproape 6000 de delegați au totalizat la aceste conferințe rezultatele anului agricol 1949, au trasat măsurile pentru întărirea viitoare a gospodăriei obștești a tinerelor arteluri agricole estoniene. Aproape 80 la sută din toate gospodăriile țărănești ale Republicei Estone s'au unit în colhozuri. In cursul anului 1949, numărul colhozurilor din Republica Estonă a crescut de 10 ori.

La conferința colhoznicilor din raionul Hariumask, care a avut loc la Talin, au luat parte peste 650 de delegați. Majoritatea gospodăriilor țărănești din acest județ s'au unit în colhozuri. Sprijinul SMT-urilor, creditele importante acordate de către Stat tinerelor arteluri, munca cinstită a colhoznicilor, toate acestea au înlesnit obținerea unei recolte de cereale de 20-30 mai mare decât aceea pe care au strâns-o țăranii în gospodării individuale. Cu veniturile mari obținute, colhozurile au intensificat construcția atelierelor, fierăriilor, magaziilor de cereale și grajdurilor de vite.

Știri interne

O școală de apicultură înființată la Brăila

Din inițiativa filialei locale a Societății de apicultură din RPR la Brăila a luat ființă o școală de apicultură. Cursurile cuprind lecții practice și teoretice, și sunt urmate de 150 elevi majoritate proveniți din rândurile țărănimii muncitoare din județul Brăila.

Rețeaua electrică Sebeș-Sibiu a fost terminată cu 13 zile înainte de termen

Muncitorii din Reginoala de Electricitate din Sibiu printr'o muncă bine organizată au reușit să termine cu 13 zile înainte de termen linia electrică Sebeș—Sibiu și prelungirea ei până la Mârșa—Avrig. Noua rețea electrică are o capacitate de 60.000 volți și se întinde pe un traseu de 72 km.

La „Tăbăcăria Națională" planul inițial de producție pe anul 1949 a fost îndeplinit

Datorită întrecerilor socialiste, printr'o mai bună organizare a muncii și prin reducer a permanentă a timpilor neproductivi, muncitorii, tehnicienii și funcționarii dela „Tăbăcăria Națională" au repurtat un frumos succes în lupta pentru îndeplinirea planului de producție.

Astfel, pe ziua de 19 Decembrie, planul inițial pe anul 1949, pe întreaga fabrică a fost îndeplinit, înregistrându-se următoarele depășiri: secția vegetal 15 la sută; secția mineral 15 la sută; secția curelărie 7 la sută; secția încălțăminte 0,74 la sută.

Adepții englezi ai procedeelor hitleriste

(Urmare din pag. I-a)

Mulți dintre copiii care sunt categorisiți debili mintali se dovedesc a fi mai târziu foarte buni meseriași. Alții, pe care mintea nu-i prea ajută, sunt totuși oameni care nu sunt de prisos în societate.

Indivizi cu defecțiuni mintale învață destul de repede o meserie la care nu este nevoie de o manipulare prea complicată și fac acest lucru zile și ani dearândul fără nici o variație. Intr'o meserie monotonă, uniformă, în care un om normal poate că n'ar corespunde, debilul mintal poate fi folositor și chiar indispensabil.

*

Nu cred că are cineva dreptul de a steriliza pe semenii săi pentru un motiv care se bazează numai pe o convențiune socială. Nici chiar oamenii nefolositori și care nu au prea mare valoare socială nu trebuesc sterilizați. Cât despre acei folositori și care au un cât de mic aport în societate, nici vorbă nu poate fi.

Cam un sfert din copiii care sunt socotiți debili mintali au mai curând defecțiuni patologice decât defecte intelectuale. Acestea se datoresc mai curând proastelor condiții în care trăiesc acasă și s'ar putea remedia foarte bine printr'un tratament psihologic adecuat.

Alții ar fi putut fi vindecați dacă erau observați la vreme, prin educație, cât și prin metodele medicale existente, cum ar fi de pildă printr'o cură de extract de glandă tiroidă.

Chiar dacă ei nu pot ajunge oameni cu totul normali, puțini sunt aceia ce nu pot învăța o meserie care să-i facă să devină membrii folositori în societate.

Știința n'a ajuns încă astăzi în stare să poată preciza cât revine eredității și cât revine împrejurărilor, educației și condițiunilor de trai în organismul unui individ.

S'a constatat însă că majoritatea copiilor indivizi socotiți înapoiați, sunt copiii normali.

*

Il sfătuim pe episcopul Barnes din Birmingham să citească lucrarea științifică cu acest subiect a lui Penrose, intitulată „Biologia deficiențelor mintale".

Cartea este cam încărcată de statistici pentru un cititor obișnuit, dar cum episcopu este și matematician, socotim că aceasta nu-l va stinghen.

Poate că citind această lucrare, episcopul Barnes din Birmingham va descoperi nu numai că ideile sale asupra eredității și debilității mintale sunt greșite, ci el va mai descoperi că unii biologi au mai multă milă față de cei slabi și față de vitregiții naturii chiar decât o au unii episcopi.

PIERDUT Buletinul Biroului Populației Iași pe numele Ana Moroșanu, Str. Moși No. 18
Il declar nul.

S. A SOVROMFILM
Prezintă de astăzi la

SIDOLI

Premieră o puternică dramă
După celebrul roman a lui Martin Andersen Nexo

Producție Daneză 1948

DITTE, Fiica Omului

în frunte cu
Tove Maes— Keren Poulsen
Keren Likkenus și Maria Garland
Complectare Jurnal

Programul viitor
Bătălia Stalingrad

PHOENIX

O nouă realizare Sovietică

Crucișătorul Vareag

având în fruntea distribuției pe
Boria Livanov - A. Zrajevski
N. Ceaplaghin - N. Sverdlin
și
R. Pleatt
Complectare Jurnal

Programul viitor
Viața în Citadelă

Cinema MAXIM GORKI

Prezintă de azi 2 Ianuarie 1950
PREMIERA PREMIERA
O producție „Defa" Berlin

Locotenent Cristina

cu
Wolfgang Lukschi, Petra Peters
Yvonne Strum
Tilly Lauenștein Ilse Huepler

Muncitori, Meseriași, Tehnicieni, Intelectuali, Studenți, Elevi și Elevi, vizionați filmele Documentare și Științifice
S. A. SOVROMFILM

CINEMA TIMPURI NOI

Prezintă astăzi

JUBILEUL

TUNET și FULGER

Piesa lui Cehov

și JURNAL ROMFILM

Programul rulează în continuare neîntrerupt spectacole fixe
INTRAREA GENERALA 15 LEI

ULTIMELE ŞTIRI

Cum a fost sărbătorită cea de a doua aniversare a Republicii Populare Române în ţările de democraţie populară

R. P. Ungară

BUDAPESTA, 2 (Agerpress) M.T.I. transmite: Intr'un cadru festiv s'a sărbătorit la Budapesta în prezenţa membrilor guvernului R.P. Ungare şi a numeroşi reprezentanţi ai vieţii publice ungare cea de a doua aniversare a Republicii Populare Române. Luând cuvântul Lajos Drahos, preşedintele Marii Adunări Naţionale, a subliniat că alungarea monarhiei a prilejuit o schimbare hotărâtoare în viaţa poporului român care păşeşte cu hotărâre pe calea socialismului, călăuzit de Partidul Muncitoresc Român.

După ce a amintit succesele obţinute de Republica Populară Română atât pe tărâm economic, cât şi pe t rm politic şi cultural, Lajos Drahos a relevat în încheiere că proclamarea Republicii Populare Române a constituit un eveniment important nu numai pentru poporul român. dar şi pentru toate popoarele iubitoare de pace, care, în frunte cu Uniunea Sovietică, luptă pentru zădărnicirea planurilor mârşave ale aţâţătorilor anglo-americani la un nou război.

Republica Cehoslovacă

PRAGA, 2 (Agerpres). CETEKA transmite:

Vineri s'a sărbătorit la Praga cea de a doua aniversare a Republicii Populare Române.

Cu acest prilej a avut loc la Opera de stat din Praga o reprezentaţie festivă la care a asistat primul ministru Antonin Zapotocky, precum şi membri al guvernului Republicii Cehoslovace. Deasemenea au mai luat parte ambasadorul RPR la Praga, Dionisie Ionescu, şi Primarul general al capitalei Republicii Cehoslovace, dr. Vacek.

Intr'un articol închinat celei de a doua aniversări a Republicii Populare Române, „Rude Pravo", organul Partidului Comunist Cehoslovac, scoate în evidenţă realizările importante obţinute de poporul român în ultimii doi ani sub conducerea clasei muncitoare şi a avantgardei sale Partidul Muncitoresc Român.

Popoarele Republicii Cehoslovace, scrie în încheiere „Rude Pravo", nu vor uita niciodată pe eroicii soldaţi români, care luptând alături de glorioasa Armată Sovietică şi-au dat viaţa pentru eliberarea Cehoslovaciei.

R. P. Albania

TIRANA 2 (Agerpres). — Agenţia Telegrafică Albaneză transmite:

Intreaga presă albaneză închină editorialele sale de Vineri celei de a doua aniversări a Republicii Populare Române. Ziarul Zeri I Popullit după ce scoate în evidenţă legăturile strânse de prietenie existente între popoarele român şi cel albanez scrie că poporul albanez călăuzit de Partidul Muncii salută poporul român. Partidul Muncitoresc Român şi guvernul RPR, care au ştiut să scoată ţara din greutăţi şi să o îndrepte pe drumul progresului şi bunei stări.

Poporul albanez, scrie ziarul Baskimi, urează poporului român ce prilejul celei de a doua aniversări a Republicii Populare Române noui succese în construirea socialismului şi în lupta dusă în comun în frunte cu Uniunea Sovietică împotriva acelora care vor să dezlănţue un nou război.

Armata Populară Chineză continuă cu succes acţiunea de curăţire a rămăşiţelor de trupe ale Kuomintangului

HONGKONG, 2 (Agerpres). După cum traasmite FRANCE PRESSE unităţi ale Armatei Populare au eliberat la 30 Decembrie localitatea Mienyang situată la 120 km. Nord-Est de Cengtu. In regiunea Ciaikiang, dealungul şoselei care leagă provinciile Seciuan şi Sikiang, Armata Populară continuă înaintarea, iar trupele Kuomintangului, în derută, au evacuat Tunghai, cea mai mare insulă situată la Sudul portului Tsumkiang.

*

PEKING 2 (Agerpres). — Agenţia „China Nouă" transmite:

Continuându-şi acţiunea lor de curăţire a ultimelor rămăşiţe ale trupelor Kuomintangului, forţele populare chineze au eliberat la 30 Decembrie un număr de încă 80 de ocalităţi în regiunea de Nord-Est a oraşului Cengtu.

Mârşav atentat împotriva Ambasadei Polone din Paris

Paris 2 (Agerpre). — După cum transmite P.A.P., o violentă explozie a zguduit în zorii zilei de Vineri clădirea Ambasadei Polone din Paris. Explozia a fost provocată de o încărcătură de material exploziblil aşezată la poarta Ambasadei. Din fericire nu se afla nimeni în apropierea clădirii, astfel încât nu sunt victime. In urma exploziei, poarta intrării a fost sfărâmată, o parte din zidul clădirii a fost distrus, iar ferestrele clădirii au fost sparte.

Prefectul departamentului Senei şi procurorul republicii au sosit la locul atentatului dispunând efectuarea unei anchete.

Nu este nicio îndoială că acest atentat este o manifestare teroristă a elementelor reacţionare care doresc înrăutăţirea relaţiilor franco-polone.

Opinia publică democrată japoneză adânc indignată de atitudinea autorităţilor americane faţă de criminalii de război

TOKIO 2 (Agerpress) — Intreaga presă japoneză se ocupă de procesul criminalilor de război japonezi, acuzaţi de pregătirea şi folosirea armei bacteriologice.

Un purtător de cuvânt al statului major al generalului Mac Artur a declarat că la statul major al lui Mac Arthur a efectuat o anchetă în legătură cu acest proces, „fără să fi putut deosebi documente dovedind folosir a de către Japonia a armei bacteriologice".

Opinia publică democrată japoneză este adânc indignată de această atitudine a autorităţilor americane faţă de criminalii de război japonezi.

Ziarul Arahata scrie că s'a stabilit încă de multă vreme că în Japonia şi Manciuria existau unităţi speciale ale armatei japoneze având misiunea de a pregăti războiul bacteriologic împotriva Uniunii Sovietice.

Generalul Mac Arthur eliberează pe criminalii de război japonezi

TOKIO 2. (Agerpress). — Generalul Mac Arthur şeful forţelor de ocupaţie americane din Japonia a dispus la 30 Decembrie eliberarea a unui al doilea grup de criminali de război japonezi, In felul acesta numai în ultimile 5 zile, numărul total al criminalilor de război eliberaţi de Mac Arthur se ridică la 62.

Semnarea tratatului cu privire la regimul de frontieră între U. R. S. S. şi Norvegia

MOSCOVA 2 (Agerpress). — La 29 Decembrie, a fost semnat la Oslo un tratat între guvernul Uniunii Republicilor Socialiste Sovietice şi guvernul Norvegiei, cu privire la regimul de frontieră sovieto-norvegian şi la reglementarea eventualelor incidente de frontieră. Tratatul a fost semnat după negocieri care începuseră la 1 Decembrie a. c., în legătură cu această chestiune.

Din partea Uniunii Sovietice, tratatul a fost semnat de consilierul de ambasadă Maiewski, iar din partea Norvegiei de guvernatorul Brielsen,

La ceremonia semnării au luat parte reprezentând U.R. S.S-ul, ambasadorul sovietic în Norvegia Atanasiev, consilierul de ambasadă Mihailov, primul secretar al ambasadei Alehin şi expertul delegaţiei, Kireiev.

Din partea Norvegiei au asistat : primul ministru Geanardsen, secretarul general al Ministerului de Afaceri Externe Scheelsird, şeful departamentului politic al Ministerului de Afaceri Externe Anker şi şeful departamentului protocolului din acest minister Korbaw.

Poporul finlandez trebuc să fie eliberat de somaj şi mizerie

HELSINKI 2 (Agerpress) Presa democrată a publicat mesagiile de anul nou adresate poporului finlandez de Comitetul Executiv al Partidului Comunist Finlandez. de Comitetul Executiv al Uniunii Democrate a poporului finlandez şi de Comitetul Permanent al Partizanilor Păcii din Finlanda.

In mesagiul Comitetului Executiv al Partidului Comunist se subliniază că în cursul anului trecut, viaţa muncitorilor şi ţăranilor finlandezi a devenit mai grea şi că acesta este un rezultat direct al politicii duse de actualul guvern al social — democraţilor de dreapta.

Mesagiul arată mai departe că politica ţării trebuie schimbată şi poporul finlandez trebue să fie eliberat de şomaj şi mizerie.

Jos regimul dictatorial al trădătorilor care caută să transforme ţara noastră într'o slugă a aţâţătorilor de război americani!

In mesagiul de anul nou al Uniunii democrate a poporului finlandez se arată că în cursul anului trecut oamenii muncii din Finlanda au simţit pe pielea lor ce înseamnă un guvern al cercurilor reacţionare capitaliste.

Această guvernare promovează în ţară şomajul, foametea, creşterea preţurilor, scăderea salariilor, înrăutăţirea situaţiei interne şi externe a ţării.

Mesagiul subliniază că în 1950 poporului finlandez îi stă în faţă o luptă grea cu marii capitalişti şi cu complicii lor, luptă dârză pentru drepturile oamenilor muncii, pentru pace.

SCURTE ŞTIRI EXTERNE

VIENA 2 (Agerpres).— Oesterrechische Volksstime relatează răpirea de către serviciul de spionaj american a tânărului comunist Max Bayr, care a luptat în Spania împotriva fasciştilor lui Franco. După o vizită făcută acum două luni fratelui său, Bayr a dispărut.

Bayr a reuşit să trimită din captivitate o scrisoare prin care informează familia despre situaţia sa. Din această scrisoare rezultă că Bayr este în prezent prizonier al serviciului de spionaj american şi se află deţinut în închisoarea din Ratzburg.

Scopul reţinerii lui Bayr este de a-l constrânge să plece în Jugoslavia pentru a lupta împotriva comuniştilor cinstiţi din această ţară.

*

ROMA 2. (Agerpress)— După cum anunţă ziarele, un număr de 800 poliţişti din Milano au atacat joi cu bastoane de cauciuc şi gaze lacrimogene pe muncitorii uzinei de maşini Vanceti. Se ştie că această uzină a fost timp de două săptămâni ocupată de muncitori în semn de protest împotriva patronilor uzinei care au anunţat concedieri în massă.

In urma atacului poliţiei numeroşi muncitori s'au ales cu răni grave

La uzinele din Milano şi Sento San Giovani au izbucnit greve spontane de protest împotriva represiunilor poliţieneşti,

*

BERLIN 2 (Agerpress). — Ziarul Neues Deutschland anunţă că la 30 Decembrie au început la Luebeck înscrierile de „voluntari", în armata de mercenari a Germaniei occidentale. Aceştia sunt triaţi de funcţionrii germani ai biroului de plasare în prezenţa ofiţerilor din serviciile de spionaj britanic şi american şi înscrişi în registrele de înrolare. Sunt preferaţi cei ce au o lungime mai mare de 1,75 m., foştii soldaţi ai Wormachtului şi mai ales cei care au luptat în răsărit.

*

ATENA 2 (Agerpres). —Procesul celor 16 studenţi, conducători ai organizaţiei greceşti a tineretului democrat, condamnaţi la moarte de un tribunal militar, a fost defenit aşa zisului „Consiliu de graţiere". Se anunţă că procurorul şi ministrul de război insistă pentru respingerea cererilor de graţiere.

Deschiderea în oraşul nostru a Cooperativei meşteşugăreşti „Higiena"

Astăzi 2 Ianuarie 1950 se vor deschide la Iaşi 14 frizerii de Stat grupate în cooperativa meşteşugărească „Higiena".

Frizeriile vor fi răspândite în toate sectoarele oraşului astfel că oamenii muncii vor putea să fie serviţi în bune condiţiuni.

PEKING 2 (Agerpres). — Agenţia China Nouă transmite:

Continuându-şi acţiunea de curăţire a ultimelor rămăşiţe ale trupelor Kuomintangului, forţele populare chineze au eliberat la 30 Decembrie un număr de încă 80 de localităţi în regiunea de nord-est a oraşului Cengtu.

Ministrul plenipotenţiar al Pakistanului în U. R. S. S. a fost primit de N. M. Şvernik

MOSCOVA 2 (Agerpress) — La 31 Decembrie Preşedintele Prezidiului Sovietului Suprem al U. R. S. S., N. M. Şvernik, a primit la Kremlin pe ambasadorul extraordinar şi ministrul plenipotenţiar al Pakistanului în U. R. S. S., Kures, care i-a prezentat scrisorile de acreditare.

Kures a fost însoţit de consilierul de ambasadă Hanson. La ceremonia prezentării scrisorilor de acreditare, a luat parte Zorin ministru adjunct al Afacerilor Externe al U. R. S. S.; Gorkin, secretarul Prezidiului Sovietului Suprem al U. R. S. S.; Mihailov, directorul departamentului pentru Asia de sud-est din Ministerul de Afaceri Externe al U. R. S. S,; Bucuiev directorul protocolului din Ministerul Afacerilor Externe al U. R. S. S.

După prezentarea scrisorilor de acreditare, preşedintele Svernik a avut o conversaţie cu Kures.

La conversaţie a luat parte şi ministrul Zorin.

Prelungirea termenului de distribuire a uleiului pe luna Decembrie

Secţiunea Comercială, face cunoscut că distribuirea uleiului pe luna Decembrie pentru cooperativele de consum a fost prelungită până la 10 Ianuarie crt.

In acest scop Cooperativele de consum sunt invitate să facă demersurile respective pentru a-şi putea obţine cantităţile necesare în termenul acordat în mod excepţional de Secţiunea Comercială a Comitetului Provizoriu Orăşenesc.

Mesagiul de Anul Nou adresat poporului muncitor bulgar de către Consiliul Central al Uniunii Generale a Sindicatelor muncitoreşti din R. P. Bulgaria

SOFIA 2 (Agerpress). — Consiliul Central al Uniunii generale a sindicatelor muncitoreşti din R. P. Bulgaria, în mesagiul de Anul Nou adresat muncitorilor, funcţionarilor, udarnicilor, raţionalizatorilor, fruntaşilor sindicali ai ţării, îi îndeamnă să se strângă şi mai mult în jurul C.C. al P. C. Bulgar, în lupta pentru îndeplinirea cu succes a planului economic de stat, pentru construirea bazelor socialismului în R. P. Bulgaria şi pentru asigurarea unui trai mai bun al oamenilor muncii.

Consiliul Central al Uniunii Generale a sindicatelor muncitoreşti a trimis un mesagiu de Anul Nou, C.C. al Partidului Comunist Bulgar, în care în numele clasei muncitoare a R. P. Bulgaria, asigură C.C. că va depune toate eforturile pentru construirea bazei socialismului în R. P. Bulgaria.

Franco a consimţit să permită hitleriştilor aflaţi în Spania să se întoarcă în Germania Occidentală

HAGA 2 (Agerpres). — Ziarul De Varheid anunţă că la Madrid s'a aflat de intenţia State or Unite şi a Marii Britanii de a readuce în Germania occidentală pe toţi hitleriştii aflaţi în Spania franchistă.

Se afirmă că Franco a consimţit să permită hitleriştilor să se reîntoarcă în Germania occidentală. In legătură cu aceasta, el a cerut Vaticanului să ia iniţiativa repatrierii fasciştilor. In conformitate cu instrucţiunile Vaticanului, repatrierea hitleriştilor din Spania franchistă se va face sub auspiciile organizaţiei „acţiunea catolică". Această acţiune a Statelor Unite şi Marii Britanii, subliniază De Varheid, urmăreşte întărirea mişcării fasciste în Germania occidentală.

PRAGA 2 (Agerpres). — Misiunile jugoslave din Frankfurt şi Hamburg angajează pentru serviciul gestapo-ului jugoslav a lui Rankovici, foşti membri ai gărzilor S. S. şi foşti membri ai armatei hitleriste. Potrivit unei informaţii din sursă demnă de încredere, până în prezent peste 500 mercenari fascişti germani se găsesc în Serviciul lui Tito.

Un exemplu tipic al activităţii acestora în Jugoslavia îl constitue scrisoarea fostului comandant S. S. Deter în Duesseldorf adresată unui prieten în care acesta declară că îi place foarte mult „activitatea" sa în Jugoslavia

Interview-ul acordat agenţiei Tass de către Mao-Tse-Dun

preşedintele guvernului Central Popular al R. P. Chineză

MOSCOVA 2 (Agp.). Tass transmite interview-ul acordat corespondentului agenţiei „TASS" de către Mao Tse Dun preşedintele guvernului central popular al RP. Chineze.

Intrebarea corespondentului:

Cum stau lucrurile în China în momentul de faţă?

Răspuns: Operaţiunile militare în China merg bine. In prezent Partidul Comunist Chinez şi guvernul central popular al R.P. Chineze păşesc pe calea construcţiei economice paşnice.

Intrebare: Pentru câtă vreme a-ţi venit în URSS?

Răspuns: Am venit pentru câteva săptămâni. Durata şederii mele în URSS depinde în parte de perioada în care va fi posibil să soluţionăm chestiunile care interesează R. P. Chineză.

Intrebare: S'ar putea cunoaşte chestiunile la care vă referiţi?

Răspuns: Din aceste chestiuni fac parte în primul rând: tratatul de prietenie şi alianţă în vigoare între R. P. Chineză şi U. R. S. S. chestiunea comerţului şi a acordului comercial dintre cele două ţări. Am de gând să vizitez câteva regiuni şi oraşe ale Uniunii Sovietice pentru a cunoaşte mai de aproape construcţia economică şi culturală din statul sovietic.

BIBLIOTECA UNIVERSITĂȚII IAȘI

ANUL 42 Nr. 1001

4 PAGINI 4 LEI

Miercuri 4 Ianuarie 1950

ABONAMENTE
Lei 360 . . . . . 3 luni
Lei 5000 Intreprinderi, Autorități pe un an

Atelierele tipografice
IAȘI Str. ȘTEFAN CEL MARE 50-52

OPINIA

ZIAR POPULAR COTIDIAN

Redacția
IAȘI, Str. VASILE ALECSANDRI 11
Administrația
IAȘI, Str. CUZA VODĂ Nr. 50

TELEFOANE
REDACȚIA Nr. 1209
ADMINISTRAȚIA Nr. 2042
TIPOGRAFIA Nr. 1210

Legea pentru Planul de Stat al Republicii Populare Române pe anul 1950

Anul 1949 a fost primul în care economia Republicii Populare Române a pornit pe drumul economiei planificate.

Executarea primul plan de Stat al R. P. R. s'a desfășurat în condițiunile ascuțirii luptei de clasă la orașe și sate, în condițiunile creșterii sectorului socialist în toate domeniile activității noastre economice și social-culturale.

Realizările poporului nostru muncitor, în frunte cu clasa muncitoare, succesele pe drumul construirii socialismului, precum și desvoltarea noastră viitoare, au la bază, în primul rând, sprijinul frățesc, permanent și sub toate formele, pe care ni l-a acordat și ni-l acordă Uniunea Sovietică și conducătorul ei, marele Stalin. Ajutorul politic, ajutorul material și tehnic, folosirea bogatei experiențe în construirea socialismului și în planificare constitue un sprijin de neprețuit din partea Uniunii Sovietice.

Acest sprijin este chezășia construirii socialismului în țara noastră. Colaborarea frățească cu Uniunea Sovietică și celelalte țări de democrație populară în cadrul Consiliului de Asistență Economică Mutuală constitue un factor esențial în desvoltarea noastră economică.

Succesele obținute până acum de oamenii muncii din țara noastră conduși de Partidul Muncitoresc Român dovedesc avântul cu care aceștia s'au încadrat în marea luptă pentru construirea socialismului, în marea luptă pentru apărarea păcii popoarelor.

Întrecerea socialistă organizată de sindicate s'a desfășurat în ritm crescând, atingând un nivel din ce în ce mai înalt, mai ales întrecerea desfășurată în cinstea celei de a 70-a aniversări a zilei de naștere a tovarășului Stalin, la care a participat cea mai mare parte a muncitorimii din țara noastră.

In cursul anului 1949, sectorul socialist din economia noastră națională a crescut și s'a întărit în toate domeniile: industrie, agricultură, circulația mărfurilor, transporturi.

In industrie, prin executarea planului în producție de 108 la sută, a crescut producția globală cu peste 40 la sută față de anul 1948 și în același timp s'a lărgit baza materială în vederea desvoltării ulterioare, mai ales în ceeace privește industria extractivă și grea.

In agricultură s'a început o muncă mai sistematică pentru ridicarea nivelului agrotehnic și pentru o justă repartizare pe culturi a suprafețelor.

S'au luat deasemenea măsuri pentru desvoltarea creșterii vitelor.

Ca urmare a creșterii producției de mașini și utilaj agricol, a utilizării depline a suprafețelor arabile aparținând sectorului de Stat, cât și prin alocarea de sume importante pentru construcții, achiziționări de vite de rasă, sectorul de Stat în agricultură a crescut și s'a întărit considerabil, atât în ceeace privește gospodăriile agricole de Stat, cât și S.M.T.-urile.

Sectorul de Stat a crescut și prin mărirea suprafeței în urma exproprierii resturilor moșierești.

Indrumată de Partidul Muncitoresc Român, cu sprijinul activ al clasei muncitoare, țărănimea săracă și mijlocașă a trecut în acest an la constituirea primelor gospodării agricole colective, urmând drumul indicat de rezoluția C. C. al P. M. R. din 3—5 Martie 1949, singura cale de a scăpa de mizerie și de a ajunge la o viață îmbelșugată, calea transformării socialiste a agriculturii noastre.

In același timp Statul sprijină pe țăranii muncitori care continuă să lucreze în gospodării individuale, luând măsuri să limiteze exploatarea chiaburească și să îmbunătățească condițiile lor de trai și de muncă.

In sectorul circulației mărfurilor, prin preluarea de către Stat a comerțului cu ridicata și prin lărgirea rețelei de desfacere cu amănuntul, comerțul de Stat s'a întărit, limitând astfel sfera de activitate a comerțului particular. In perioada actuală comerțul particular are posibilitatea să lucreze sub controlul Statului și în limitele stabilite de acesta.

In același timp s'a trecut la reorganizarea cooperației, care crește și se desvoltă atât la sate, cât și la orașe, contribuind într'o măsură mai mare la o mai bună valorificare a produselor țărănești și la o intensificarea schimbului între oraș și sat.

Transporturile și-au îmbunătățit munca pentru a corespunde sarcinilor din ce în ce mai complexe legate de creșterea continuă a economiei noastre.

Ca urmare a realizării politicii financiare a Partidului Muncitoresc Român și a Guvernului, bugetul anului 1949 a fost excedentar, ceeace reprezintă un mare succes în înfăptuirea planului de Stat pe 1949.

Ca urmare a măririi venitului național, datorită în primul rând întăririi și creșterii sectorului socialist, nivelul de trai al celor ce muncesc s'a îmbunătățit.

Salariul mediu a crescut cu 30 la sută, la care se mai adaugă mărirea salariului social, prin posibilități sporite de folosire a învățământului și a mijloacelor culturale în genere, ca și prin grija deosebită ce s'a dat sănătății oamenilor muncii. In anul 1949, volumul total al salariului social a fost de lei 22 miliarde.

Grija pentru sănătatea oamenilor muncii s'a manifestat prin sporirea numărului instituțiilor sanitare, printr'o mai bună îngrijire medicală și o îmbunătățire a aprovizionării cu medicamente. Deasemenea în domeniul învățământului, numărul celor atrași în școli de toate gradele a crescut simțitor.

Massele muncitoare beneficiază din ce în ce mai mult de concediile de odihnă, de cultură și de sport.

Ca urmare a măsurilor luate de Partidul Muncitoresc Român și de Guvern în domeniul cultural, învățământul, presa, radio, teatrele, cinematografele, bibliotecile și alte instituții culturale devin în tot mai largă măsură un bun al celor ce muncesc. In același timp se duce o largă acțiune de alfabetizare menită să rezolve în scurt timp problema analfabetismului la noi în țară.

Anul 1949 a însemnat în același timp o întărire organizatorică a economiei noastre în drumul spre socialism.

Un pas însemnat în întărirea conducerii socialiste a întreprinderilor îl constitue trecerea la gospodărirea chibzuită socialistă începută în acest an.

Au fost introduse primele standarde de Stat pentru produsele industriale, ceeace a contribuit la ridicarea productivității muncii și la îmbunătățirea calității produselor.

Deasemenea s'au luat o serie de măsuri ducând la adâncirea muncii de planificare, care cuprinde sectoare din ce în ce mai largi.

Art. 1. — Se stabilește pentru anul 1950 următorul Plan de Stat:

Capitolul I

Obiectivele politico-economice ale Planului

La elaborarea planului pe anul 1950 s,a urmat marele exemplu și experiența planificării sovietice și s'a folosit propria noastră experiență din primul an de plan. Planul de Stat pe anul 1950 se întemeiază pe realizările și succesele obținute în îndeplinirea planului de Stat pe anul 1949 și pregătește totodată condițiunile pentru trecerea la planul pe 5 ani 1951—1955 Pe aceste baze se stabilesc următoarele obiective politico-economice:

1. Intărirea și lărgirea industriei energetice și extractive în special în sectorul petrolului și cărbunilor, ceeace constitue o condițiune esențială a desvoltării industriei și transporturilor, precum și în general a întregii noastre economii naționale.

2. Continuarea desvoltării industriei grele și în special a industriei construcțiilor de mașini, verigă de bază pentru desvoltarea economică a țării In cadrul acestei industrii se va pune accentul pe producția de mașini-unelte și mașini electrice.

Paralel cu aceasta se va urmări creșterea producției bunurilor de consum printr'o mai completă utilizare a capacității existente, prin crearea de noi unități de producție și folosirea resurselor locale, prin extinderea cooperației meșteșugărești, cât și prin sprijinirea micilor meseriași care prin munca lor pot contribui la mărirea producției articolelor de larg consum.

3. Intărirea și lărgirea sectorului socialist în agricultură prin creșterea numărului stațiunilor de mașini și tractoare și întărirea celor existente, prin înzestrarea gospodăriilor agricole de Stat în vederea ridicării productivității lor și prin sprijinirea țăranilor muncitori care constitue gospodării agricole colective.

Deasemenea ridicarea randamentelor la cereale și a producției agricole în general, prin utilizarea tuturor terenurilor arabile, și prin îmbună-

(continuare în pag. 2-a)

Satele din R. S. S. Lituania și-au schimbat aspectul

In Lituania burgheză, 70 la sută din pământul cel mai bun din Județul Radvilișeschi aparținea moșierilor care exploatau munca poporului.

In comuna Baisogalov, moșierul stăpânea 1.500 ha. de pământ. El mai avea o fabrică de spirt și un palat cu 27 de camere, deși familia lui era compusă numai din 4 persoane.

Moșierul neamț Grop, din plasa Seduvschi, stăpânea peste 1,000 de hectare.

Moșierii se îmbogățeau pe socoteala argaților și țăranilor săraci, care munceau pentru ei din zori până'n asfințit, aproape pe gratis.

Taraschiavicius Klemensas a muncit pentru Grop mai mult de 20 ani și n'a putut să-și înfiripe o gospodărie, oricât de mică. In satele Lituaniei vechi, ca Klemensas sunt numeroși, sunt mii.

Odată cu instalarea autorității sovietice, țăranii au primit pământ. Pe moșiile care aparțineau bogătașilor, au fost create sovhozurile. Pe fosta moșie a lui Grop a fost organizată una din cele mai mari crescătorii de porci.

Astfel, în locul moșiilor s'au ridicat sovhozurile: „Grinchișchis", „Calino-Grajionis", „Slaulenai", etc. După război, sovhozurile au obținut succese remarcabile în creșterea vitelor și sporirea recoltei.

In sovhozul „Calino-Crajionis", fostul argat Vaiivila Jonas a strâns 2.400 kg. de cereale la hectar. Pentru acest lucru a fost decorat de Guvern cu „Ordinul Muncii".

Fruntașa Emalia Reișene, crescătoarea de porci din sovhozul „Radvilanis", care a păstrat și a crescut câte 15 purcei dela fiecare din cele 15 scroafe, a fost deasemenea decorată cu „Ordinul Muncii".

Țaranii au început să vadă avantagiile gospodăriei agricole socialiste. In primăvara anului trecut, în regiune nu erau decât 6 colhozuri; astăzi sunt 175. In ele s'au adunat mai mult de 90 la sută din gospodăriile individuale.

Muncitorii din sovhoz, agronomi, zootehnici, medici și veterinari și alți specialiști, țin adeseori conferințe în colhozuri și ajută la mai buna organizare a muncii.

In artelele gospodăriei agricole s'au deschis cluburi, colțuri roșii, case de lectură și se redactează ziare de perete. Astfel se schimbă înfățișarea satului din Lituania. Cu fiecare zi ce trece, crește și bunăstarea și civilizația țaranilor lituanieni. Infățișarea satului e cu totul alta, — socialistă.

Pe calea marilor perspective

Odată cu primele zile ale calendarului noului an, în viața și lupta oamenilor muncii din țara noastră, în conștiința sutelor de mii și milioanelor de înfăptuitori ai construcției socialiste, își împlinește conturul o realitate nouă, deosebită prin posibilitățile creatoare pe care le deschide: *Planul de Stat pe anul 1950.*

Pașii importanți pe care i-a făcut regimul nostru pe calea lichidării stării înapoiate economice, culturale, sociale a țării — în special prin realizarea și depășirea Planului de Stat pe anul 1949 — subliniază cu evidență valoarea economiei planificate, situând-o ca lege de bază a desvoltării noastre spre socialism.

Prin aplicarea consecventă a planurilor de producție pe întreprinderi, prin lărgirea continuă a întrecerii socialiste, prin chibzuita organizare a economiilor, oamenii muncii din țara noastră au reușit să valorifice cifrele Planului pe anul 1949 lichidând, în ansamblul industriei, rămânerea în urmă față de perioada de dinainte de război, în unele sectoare industriale depășind nivelul din 1938. O simplă desprindere a cifrelor ne arată cu certitudine că mergem pe calea industrializării socialiste, pe calea transformării socialiste a agriculturii, pe calea lărgirii bazelor revoluției culturale.

In totalul sectorului nostru industrial Planul pe anul 1949 a fost realizat în proporție de 118 la sută, obținându-se produse de un înalt nivel tehnic. Lucrările de investiții industriale au atins aproape 100 miliarde lei iar productivitatea muncii sporind cu 18 la sută, s'au creat condițiuni favorabile pentru o și mai substanțială reducere a prețurilor de cost.

In agricultură, sectorul Gospodăriilor Agricole de Stat a crescut dela 219.000 hectare la 722.000 hectare, luând ființă și primele gospodării agricole colective. Nu de mai puțină importanță sunt realizările înregistrate în domeniul circulației mărfurilor în care comerțul cu ridicata a fost preluat în întregime de către Stat, iar cifra de afaceri în comerțul de Stat dublându-se față de anul 1948. Datorită politicii fiscale înțelepte pe care a dus-o Guvernul nostru, bugetul pe anul 1949 se încheie excedentar, venitul național ridicându se cu 25 la sută față de anul precedent. Realizările din domeniul cooperației, al producției bunurilor de consum, al învățământului și culturii în general, al sănătății publice, au întregit în mod fericit posibilitățile de ridicare a nivelului de trai al masselor. Cu toate lipsurile care se mai resimt încă, nivelul de viață al celor ce muncesc a crescut neîntrerupt, paralel cu desăvârșirea prevederilor Planului de Stat. O viață nouă, plină de deosebite perspective, înflorește pentru oamenii muncii din țara noastră, cu frățescul sprijin economic, tehnic, politic și ideologic, al Uniunii Sovietice, fără de

(continuare în pag. 4-a)

FAPTE ȘI COMENTARII

Comitetul Provizoriu orășănesc a luat măsura justă de a instala în curtea acestei instituții o cutie pentru corespondență.

In această cutie, cetățenii vor depune orice reclamațiune, propunere sau sesizare privind activitatea diferitelor secțiuni, secții sau servicii ale Comitetului Provizoriu orășănesc.

Locuitorii Iașului sunt invitați să folosească cutia de corespondență pentru sesizările ce le au de făcut organului local a puterii de Stat.

*

Odată cu căderea zăpezii cetățenii trebue să-și reamintească obligația curățirii trotuoarelor din dreptul imobilelor ce le locuesc.

Deasemenea, ETACS-ul trebue să se îngrijească de curățirea zăpezii și a gheții de pe partea carosabilă a străzilor și din piețe.

*

Eliberarea abonamentelor de tramvai la biroul ETACS din Piața Unirii se face numai în cursul dimineții, până la ora 13, adică tocmai atunci când salariații și elevii ce au nevoie de abonamente sunt ocupați. Mulți elevi sunt astfel nevoiți să lipsească dela orele de curs în ziua când își preschimbă abonamentul.

Funcționarea acestui birou trebue remediată în sensul schimbării orelor lui de funcționare și după amiază.

Reînceperea cursurilor școlare

Examenele semestriale

Astăzi 3 Ianuarie reîncep cursurile școlilor care funcționează după amiaza. Mâine 4 Ianuarie se redeschid și școlile ce funcționează dimineața.

Semestrul I se termină la 9 Februarie. Până atunci se vor termina lucrările scrise și se va încheia situația.

După încheierea primului semestru în toate școlile medii se vor ține examene la materiile anunțate anterior.

Prin cântece și jocuri

Pionierii ieșeni au întâmpinat noul an de muncă

Cum s'a desfășurat Festivalul Pomului de Anul Nou din sala Palatului de Justiție

Sîmbătă după amează, pionierii ieșeni au serbat în sala Palatului de Justiție „Festivalul Pomului de Anul Nou". A fost o sărbătorire entuziastă, caldă, la care au participat cei mai buni, cei mai harnici și mai silitori copii din Iași. Pionierii, primăvara însorită a Republicei noastre dragi, copiii oamenilor muncii din orașul nostru au petrecut pentru prima dată în viața lor, împreună, o după amiază plăcută: Festivalul Pomului de Anul Nou.

Sala spațioasă devenise acum cu adevărat neîncăpătoare pentru zecile și sutele de copii care veniseră în haine care de care mai frumoase și mai arătoase. In plus, cămășile de toate formele și de toate mărimile, cu coroniță de căzăcească pe cap și cu coifuri...

Coif, zale și mască

Pionierul Prisăcaru Ion din unitatea Nr. 6, detașamentul 12, elev la școala elementară „Cuza-Vodă" și-a confecționat acasă un coif. Și pentrucă nu a fost mulțumit numai cu atâta s'a străduit în detașament să-și facă zale. Vroia să fie cât mai bine „echipat". Tovarășul său din unitate, Solo Moise a venit cu o mască pe care a cumpărat-o din banii pe care i-a primit dela mămica, pentru bomboane. Bomboanele l-au costat mai puțin, iar din banii care i-au mai rămas s'a gândit să-și cumpere o mască. Vroia ca unitatea lui să fie cea mai bine reprezentată...

Un program artistic reușit

Deodată, atenția tuturor pionierilor este îndreptată spre scena unde urmează să înceapă programul artistic.

Dansurile populare, corurile și dansurile sovietice au fost mult gustate de micii spectatori.

Au apărut pionierele din unitatea Nr. 4 și mai apoi cele din detașamentul Nr. 23. Dansurile lor au entuziasmat pe cei prezenți. Un ropot de aplauze a primit și pionierul Proca Dumitru, care acompania fetele, la o armonică cu două rânduri.

Moș Gerilă împarte daruri

La sfârșit au apărut Moș Geriiă, Fulg de Nea, Anul Nou, Păcală și Moș Martin. Cu toții au procurat clipe de neuitată fericire copiilor. Iar mai apoi, când Moș Gerilă, cu barba-i albă și stufoasă s'a îndreptat spre pomul plin de bunătăți, toți pionierii au făcut roată în jurul pomului de brad. Și moșul a prins a împarte daruri, celor mai buni, celor mai harnici celor mai silitori dintre pionieri,

Moșul are dreptate...

— „Tovarășă Linu Elena — a grăit moșul — ești o elevă silitoare și pentru asta primești acum daruri. Dar, — a continuat mai departe bătrânul, am auzit că nu-ți ajuți colegele mai slabe. De aceia trebuie să-ți iei angajamentul ca pe viitor să ajuți pe tovarășele tale".

— „Le voiu ajuta, moșule" Și nodul de fată, ca la 10 anișori, cu ochii mari, verzi, se ridică în vârful picioarelor să strângă mâna aspră a lui Moș Gerilă.

— Iar tu, tovarășă Isoveanu Valeria am auzit că nu prea vorbești la ședință. Trebuie să vorbești și tu. Să iei cuvântul. Am dreptate, fetițo?" — „Da, moșule".

A desfăcut pachetul cu mănuța-i ca o petală de floare și a găsit ciorapi, ciocolată, caiete, cărți și un creion.

Cântece și voie bună

Se lăsase deacum seara, dar copiii nu se îndurau să plece acasă. In jurul pomului, o horă mare. Pionieri și instructorii lor jucau și cântau. Cântau bucuria zilelor noui, bucuria celui mai fericit Pom de An Nou pe care l-au petrecut vreodată.

„Detașamentul trece
Spre tabără cântând"

I. ȘTIRU

Legea pentru Planul de Stat al Republicii Populare Române pe anul 1950

(urmare din pag. 1-a)

tăţirea structurii repartiţiei pe culturi, în sensul lărgirii culturilor de mai mare importanţă pentru economia noastră, precum şi prin desvoltarea creşterii vitelor.

4. Desvoltarea cooperaţiei la oraşe şi sate, atât în ceeace priveşte cooperaţia de consum şi aprovizionare, cât şi cea de producţie.

5. Ridicarea continuă a nivelului de trai al celor ce muncesc, prin punerea la dispoziţie a unor cantităţi din ce în ce mai mari de bunuri materiale, precum şi prin lărgirea posibilităţilor de ridicare a nivelului cultural şi îmbunătăţirea îngrijirii sanitare a oamenilor muncii.

6. Creşterea acumulărilor socialiste prin o mai bună organizarea a muncii, îmbunătăţirea indicilor tehnico-economici, ridicarea productivităţii muncii, precum şi printr'un regim sever de economii.

7. Ridicarea economică a regiunilor rămase în urmă din punct de vedere economic, — datorită politicii nefaste a regimului burghezo-moşieresc — prin punerea la valoare a bogăţiilor solului şi subsolului, crearea de noi fabrici şi căi de transport, precum şi prin executarea de mari lucrări de interes naţional.

8. Intărirea independenţei noastre naţionale printr'o politică consecventă de prietenie şi colaborare multilaterală cu U.R.S.S. şi ţările de democraţie populară.

Realizarea acestor obiective politico-economice duce la întărirea regimului de democraţie populară, la creşterea clasei muncitoare şi întărirea alianţei între clasa muncitoare şi ţărănimea muncitoare.

Capitolul II

Producţia industrială

A. Sarcini cantitative

In anul 1950 valoarea în preţuri constante a producţiei globale în industrie va creşte cu 37 la sută faţă de aceea a anului 1949. Pentru principalele produse industriale se stabileşte următorul volum de producţie faţă de realizările din 1949, socotite 100 la sută:

Industria extractivă	
Ţiţei extras	132,5 la sută
Gaz metan	108,9 »
Cărbune brut	113 »
Minereuri de fier	116 »
Minereuri neferoase	138 »
Industria energiei electrice	
Energie electrică produsă	113 la sută
Industria siderurgică	
Fontă	116 la sută
Oţel	119 »
Laminate	109 »
Ţevi	100 »
Industria construcţiilor de maşini	

In industria construcţiilor de maşini, valoarea producţiei globale în anul 1950 va fi cu 41,7 la sută mai mare decât în anul 1949.

Pe produse importante, se vor realiza următoarele sarcini de producţie în comparaţie cu anul 1949:

Utilaj industrial	
Maşini cu aburi	127,6 la sută
Motoare cu comb. internă	170,4 »
Construcţii metalice	137,6 »
Maşini unelte	853 »
Rulmenţi	536 »
Utilaj petrolifer	
Trolii de foraj	112,5 la sută
Mese Rotary	220 »
Pompe de noroi	125,5 »
Prăjini grele	132,3 »
Sape cu trei conuri	537,8 »
Intermediare	130 »
Unităţi de pompaj	158,1 »
Material rulant	
Vagoane marfă (în echivalent 4 osii)	104,3 la sută
Vagoane cisternă (în echivalent 4 osii)	110,3 la sută
Construcţii navale	
Şlepuri	250 la sută
Remorchere	275,3 »
Vase pescăreşti	121,5 »
Maşini şi utilaj agricol	
Tractoare	120,2 la sută
Pluguri pentru tractoare	233 »
Cultivatoare pt. tractoare	365 »
Semănătoare pt. tractoare	285 »
Industria electrotehnică	
Electromotoare	144 la sută
Transformatori	110 »
Industria chimică	
Sodă caustică şi calcinată	108,2 la sută
Coloranţi organici	123,2 »
Acid sulfuric	116,6 »
Amoniac	142 »
Anvelope	112,2 »
Industria lemnului	
Cherestea	120 la sută
Mobilă	155 »
Celuloză	110,4 »
Hârtie	106 »
Carton	114,1 »
Materiale de construcţii	
Ciment	124 la sută
Geamuri trase	109 »
Cărămizi refractare	131,7 »
Cărămizi de construcţii	191,5 »
Industria textilă	
Ţesături de bumbac	140 la sută
Ţesături de lână	121 »
Ţesături de mătase	103,4 »
Tricotaje	163 »
Industria pielăriei	
Talpă	112,5 la sută
Piele	119 »
Încălţăminte de piele	127 »
Industria alimentară	
Zahăr	123,9 la sută
Produse zaharoase	145,3 »
Ulei comestibil	170,5 »
Carne	160 »
Peşte	128,2 »
Conserve	179 »
Marmeladă	123 »
Paste făinoase	152 »

B. Sarcini calitative

In vederea creşterii producţiei şi productivităţii muncii, nivelul tehnic al industriei noastre va trebui să se ridice simţitor în cursul anului 1950.

In acest scop, se fixează următoarele sarcini pe ramuri industriale:

1. In industria petroliferă viteza ciclică lunară pe granic la forajul de explorare va creşte cu cel puţin 14,6 la sută, iar la cel de exploatare cu cel puţin 8,6 la sută faţă de anul 1949.

Se vor face cercetări şi studii în vederea reactivării sondelor părăsite şi se vor lua măsuri pentru reducerea declinului mediu lunar al sondelor vechi cu cel puţin 33 la sută, prin îmbunătăţirea tehnologiei, prin dotarea cu troliu mobile, prin organizarea şi raţionalizarea intervenţiilor.

Se vor studia şi introduce în practică metode tehnologice noui, folosindu-se experienţa din U.R.S.S., atât în lucrările de foraj şi producţie, cât şi la prelucrarea ţiţeiului, pentru mărirea randamentului şi ridicarea calităţii produselor rezultate.

Se va aplica principiul diviziunii muncii şi al specializării în operaţiunile esenţiale ale forajului.

Se vor lua măsuri de raţionalizare a transportului de gaze şi ţiţei, pentru evitarea pierderilor pe conducte şi în rezervoare.

2. In sectorul industriei miniere se va studia şi stabili raportul optim între lucrările de deschidere, pregătire şi abataje, în funcţiune de zăcământ şi de modul de exploatare, pentru fiecare mină în parte.

Se vor face studii şi cercetări în vederea valorificării de noui zăcăminte.

Se vor face studii pentru îmbunătăţirea metodelor de preparare a minereurilor, în vederea sporirii randamentului extracţiei de metale.

O atenţie deosebită trebue dată înobilării lignitilor şi folosirii lor, pe scară largă, ca sursă de energie.

3. In industria siderurgică producţia de fontă pe mc. de volum util de furnal în 24 ore va creşte cu cel puţin 12,2 la sută faţă de anul 1949.

Producţia de oţel pe oră şi mp. de suprafaţă de vatră a cuptoarelor Martin va creşte cu cel puţin 13,2 la sută faţă de anul 1949.

Consumul de cocs pe tonă de fontă produsă va scădea cu cel puţin 6,2 la sută faţă de anul 1949.

Se vor introduce procedee tehnologice noui ca: procedeul de turnare pe bandă a fontei de furnal, după metodele sovietice, turnarea lingourilor de oţel pe vagonete şi se va extinde fabricaţia oţelurilor speciale pentru scule şi construcţii în cuptoarele Martin.

Se vor lua măsuri pentru folosirea raţională a gazelor de furnal.

4. In industria construcţiilor de maşini se va îmbunătăţi gradul de utilizare a maşinilor-unelte şi în special a acelora care constitue strâmtorări în procesul de producţie, prin raţionalizarea şi intensificarea utilizării acestora.

Se vor studia, se vor întocmi proiectele şi se vor construi prototipurile — în prima parte a anului 1950 — pentru a asigura trecerea la fabricaţie chiar în cursul anului de plan, pentru următoarele produse: vagoane grele de tipuri noi, vagoane refrigerente, maşini universale de ascuţit scule, discuitoare, secerători-legători şi altele.

Deasemenea se vor executa prototipurile şi se va trece la fabricaţia de serie a următoarelor produse noui: strunguri universale mijlocii maşini orizontale de găurit şi alezat, maşini de rectificat, cazane de aburi de 35 atm., maşini cu aburi de 1.000 HP şi altele.

Se va studia şi pregăti fabricaţia cu sprijinul tehnic al U. R. S. S., a următoarelor maşini-unelte: strunguri carusele, freze portale, raboteze, maşini de frezat roţi dinţate, sondeze mecanice şi altele.

5. In industria energiei electrice, numărul orelor de utilizare pe an a puterii instalate a centralelor termo şi hidroelectrice care depind de Ministerul Energiei Electrice va creşte cu cel puţin 8,3 la sută faţă de anul 1949.

In vederea unei cât mai intense şi raţionale utilizări a energiei electrice se vor studia şi se vor face conectări între centralele Ministerului Energiei Electrice şi centralele întreprinderilor.

Deasemenea se va urmări întrebuinţarea raţională a puterii electrice pentru atenuarea vârfurilor de sarcină şi crearea rezervelor de putere, necesare asigurării la timp a revizilor grupurilor electrogene.

6. In industria electrotehnică se va pregăti şi începe fabricarea de electromotoare de mare putere, de utilaj electric greu şi se va tipiza şi trece la fabricaţia de serie a aparatajului de joasă tensiune.

Deasemenea se va pregăti fabricarea de piese detaşate de radio şi de noui modele de aparate de radio.

7. In industria chimică se vor îmbunătăţi indicii de utilizare a agregatelor, precum şi indicii de consum de materii prime, în special pentru soda calcinată şi acid sulfuric.

Se va da o deosebită importanţă lucrărilor de studii şi cercetări, în vederea desvoltării industriei noastre chimice pe bază de gaz metan, petrol şi cărbune.

Se vor face deasemeni studii şi cercetări pentru extragerea aluminei din bauxită, precum şi pentru producerea materiilor de bază necesare fabricaţiei de produse chimice de sinteză ca: răşini sintetice, coloranţi şi medicamente.

In industria chimico-farmaceutică se vor fabrica pe scară industrială medicamente până acum importate, în special sulfamide, antisifilitice şi antinevralgice.

Se va studia şi extinde fabricaţia vitaminelor.

Se vor lua măsuri în vederea valorificării florei indigene, pentru fabricarea de produse chimico-farmaceutice.

8. In industria hârtiei se va pregăti şi pune în fabricaţie hârtie pergaminată pentru monotipuri şi cartonul pentru garnituri cu bază de asbest.

Deasemeni, se va studia şi pregăti fabricaţia hârtiilor întrebuinţate pentru producerea de materiale electroizolante şi a hârtiei fotografice.

9. In industria materialelor de construcţie, producţia de klinker pe mc., al cuptorului în 24 ore va fi cu cel puţin 9,3 la sută mai mare decât în 1949.

Producţia de geamuri (în echivalent de 2 mm.) pe mp. de suprafaţă de topire a cuptorului în 24 ore, va fi cu cel puţin 5 la sută mai mare decât în 1949.

In cursul anului 1950, se va pregăti şi începe fabricarea de noui materiale de construcţii ca: cimenturi pentru baraje, cimenturi maritime, cimenturi aluminoase, tuburi de asbociment, vată de zgură pentru izolaţii, cărămizi speciale pentru planşee, pardoseli şi faţadă.

Se vor intensifica cercetările tehnico-ştiinţifice, în vederea punerii la punct a procedeelor de fabricare a cărămizelor suprarefractare, a vaselor şi sticlăriei de laborator, a izolatorilor de înaltă tensiune (peste 25.000 volţi) şi a prefabricatelor pentru construcţii.

10. In industria lemnului, debitul de lemn rotund de răşinoase prelucrate pe ţol de gater şi pe oră va creşte cu cel puţin 7,8 la sută.

Printr'o mai bună selecţionare a materialelor, volumul lemnului de lucru la esenţele de foioase, se va majora cu 35 la sută faţă de anul 1949.

In procesul de exploatare a lemnului se va pregăti mecanizarea manipulării, încărcării şi descărcării buştenilor.

11. In industria textilă producţia de fire de bumbac raportată la număr mediu 34 metric pe 1.000 fuse şi pe oră, va creşte cu cel puţin 12,7 la sută faţă de anul 1949.

In industria mătăsii se va experimenta filarea viscozei prin procedeul continu.

Pentru asigurarea sectorului de tricotaje cu ace de tricotat, se va pune la punct producţia în serie a acelor de tricotaj.

In ramura confecţiunilor se va extinde lucrul pe bandă.

12. In industria pielăriei se vor studia metode noui de tăbăcire în vederea reducerii ciclului operaţiunilor de tăbăcire şi a întrebuinţării tananţilor de fabricaţie indigenă.

13. Industria alimentară îşi va îmbogăţi sortimentele produselor, îmbunătăţindu-se în acelaş timp calitatea lor. Se va da o deosebită atenţie valorificării fructelor şi legumelor, precum şi fabricării conservelor şi a brânzeturilor.

In vederea conservării şi valorificării cât mai bune a produselor alimentare, se va da o deosebită atenţie procedeelor de condiţionare, păstrare şi conservare, punându-se în practică procedee noui de uscare şi congelare urmărindu-se păstrarea unui conţinut cât mai bogat în elemente nutritive şi vitamine.

Deasemenea se va intensifica valorificarea subproduselor la marile abatoare.

14. Se va continua standardizarea produselor şi în special a celor fabricate de industria siderurgică, metalurgia prelucrătoare, electrotehnică, materiale de construcţie, precum şi a produselor de larg consum, cât şi a celor destinate exportului.

15. Ca urmare a realizării investiţiilor înscrise în plan, a introducerii noului sistem de salarizare, a pregătirii cadrelor calificate de muncitori şi tehnicieni şi întăririi disciplinei în muncă, precum şi ca urmare a organizării mai bune a procesului de producţie prin raţionalizarea lui, prin introducerea de noui standarde de Stat şi prin îndeplinirea sarcinilor date cu privire la indicii tehnico-economici, productivitatea muncii va trebui să crească în anul 1950 cu 20 la sută faţă de anul 1949.

16. Legat de creşterea productivităţii muncii, de reducerea cheltuielilor de fabricaţie şi administrative se fixează pentru întreaga industrie o reducere medie a preţului de cost cu cel puţin 10 la sută faţă de nivelul mijlociu al anului 1949. Aceeaşi reducere se va aplica şi cheltuielilor de circulaţie în comerţ.

CAPITOLUL III

Agricultura şi silvicultura

1. In cursul anului 1950 suprafaţa cultivată cu cereale va creşte cu 2 la sută faţă de 1949, din care suprafaţă însămânţată cu cereale planificabile va fi de 3.050.000 ha.

Suprafaţa plantată cu orez se va mări cu 34,8 la sută, iar suprafaţa principalelor culturi industriale şi oleaginoase va creşte, precum urmează:

Sfeclă de zahăr cu 6 la sută.

Tutun cu 18 la sută.

Plante oleaginoase cu 9,7 la sută din care:

Floarea soarelui cu 7,7 la sută.

Bumbac cu 50 la sută.

In pentru fuior cu 37 la sută.

Se va pune accentul deosebit pe lărgirea suprafeţelor însămânţate cu leguminoase pentru boabe, cartofi şi ierburi perene.

Suprafeţele se vor mări:

La mazăre cu 68 la sută.
La fasole cu 26,8 la sută.
La cartofi cu 20 la sută.
La lucernă cu 38 la sută.
La trifoi cu 37,3 la sută.
La borceag cu 8,6 la sută.

Deasemenea se va mări cu 9,5 la sută suprafaţa cultivată cu legume şi zarzavaturi. In acest cadru se va urmări extinderea acestor culturi în jurul oraşelor şi centrelor industriale importante.

O atenţie deosebită se va acorda măririi producţiei la hectar a culturilor agricole. In acest scop se vor lua măsuri pentru condiţionarea şi tratarea tuturor seminţelor pentru însămânţare cu cereale, pentru lărgirea suprafeţelor desmiriştite imediat după recoltare, astfel încât suprafaţa desmiriştită să fie de cel puţin 60 la sută din suprafaţa cultivată cu cereale, deasemenea se vor face până la 1 Decembrie 1950 ogoare de toamnă astfel încât cel puţin 35 la sută din suprafaţa arabilă a ţării să fie ogorită.

Se vor lua măsuri ca însămânţările de primăvară şi de toamnă să se facă la termenele optime pentru fiecare cultură, iar treeratul păioaselor să fie terminat într'un termen scurt după recoltare pentru a se preveni astfel pierderile de recoltă şi să se mărească posibilitatea de a se face la timp lucrările de desmiriştire şi de însămânţare de toamnă.

In domeniul zootehniciii se stabilesc următoarele sarcini de creştere a numărului de animale:

Cabaline cu 9,9 la sută.
Bovine cu 11,3 la sută.
O cu lână fină şi semifină cu 20,5 la sută.
Porcine cu 43 la sută.
Păsări cu 100 la sută.

Pentru a se asigura creşterea numărului animalelor de tot felul, se va organiza, în special, combaterea preventivă a bolilor, asigurându-se din timp şi în cantităţi suficiente produsele biologice şi medicamentele necesare.

Până la sfârşitul anului 1950, numărul de oi cu lână fină şi semifină va creşte astfel, încât să reprezinte cel puţin 30 la sută din numărul total de ovine.

2. Gospodăriile Agricole de Stat vor lărgi suprafeţele însămânţate cu leguminoase pentru boabe, culturi furajere, orez, cartof, legume şi culturi pentru seminţe.

Suprafeţele vor creşte la:

Fasole	cu	26 la sută
Soia	„	62 „ „
Mazăre	„	64,7 „ „
Linte	„	171 „ „
Cartofi	„	56 „ „
Plante de nutreţ	„	108,4 „ „
Grădini de zarzavat	„	36,6 „ „
Cânepă pentru sămânţă	„	198 „ „
Seminţe de legume	„	272 „ „
Lucernă pentru sămânţă	„	98 „ „

Una din sarcinile de bază ale Gospodăriilor Agricole de Stat este mărirea prin toate mijloacele a culturilor agricole şi a recoltelor globale, lărgirea creşterii animalelor şi mărirea productivităţii în sectorul zootehnic, precum şi intensificarea muncii de sprijinire a ţăranilor muncitori din satele învecinate.

Gospodăriile Agricole de Stat trebue să obţină recolte medii la culturi agricole mai mari decât recolta medie la gospodăriile ţăranilor individuali, cu cel puţin:

27 la sută la grâu.
20 „ „ la secară.
23 „ „ la orz.
33 „ „ la porumb.
17 „ „ la floarea soarelui.

Pentru îndeplinirea acestei sarcini, Gospodăriile Agricole de Stat vor îmbunătăţi calitatea arăturii, iar semănatul se va face în majoritate, cu ajutorul semănătoarelor.

Desmiriştirile se vor face pe o suprafaţă de cel puţin 85 la sută din suprafaţa recoltată, iar ogoarele de toamnă pe 85 la sută din suprafaţa destinată culturilor din primăvara 1951.

Se va îmbunătăţi îngrijirea semănăturilor, mai ales a culturilor industriale, se va lărgi aplicarea îngrăşămintelor şi se vor lua măsurile agro-tehnice menite să ducă la mărirea productivităţii.

Pentru combaterea inamicilor vegetali şi animali ai livezilor şi viilor se va face stropirea lor cu insecto-fungicide pe întreaga suprafaţă.

Numărul animalelor Gospodăriilor Agricole de Stat, va creşte în anul 1950 după cum urmează:

Cabaline	23,6	la sută
Bovine	9,8	„ „
Porcine (vieri şi animale de prăsilă)	53	„ „
Ovine cu lână fină şi semifină	26	„ „

Producţia de lapte pe cap de vacă furajată va fi de 1.800 litri anual, producţia de lână pe cap de oaie va fi de 2,4 kg.

Se va da o deosebită atenţiune îmbunătăţirii rasclor animalelor.

3. Pentru aducerea la în-

(continuare în pag. 3-a)

Legea pentru Planul de Stat al Republicii Populare Române pe anul 1950

(urmare din pag. 2-a)

deplinire a directivelor trasate de către Partidul Muncitoresc Român şi Guvernul R.P.R. Staţiunilor de Maşini şi Tractoare, în opera de transformare socialistă a agriculturii, se fixează următoarele sarcini:

Numărul Staţiunilor de Maşini şi Tractoare va creşte cu 34 la sută, ajungând la un număr total de 137.

Volumul total al lucrărilor efectuate de S.M.T. în cursul anului de plan, se stabileşte la echivalentul de 2.447.000 ha. de arătură normală (hantri), repartizate după cum urmează:

In campania de primăvară	403.000 hantri
In campania de vară	1.056.000 „
In campania de toamnă.	988.000 „

Pe terenurile ţăranilor întovărăşiţi, Staţiunile de Maşini şi Tractoare vor efectua lucrări, care vor întrece în volum pe cele din 1949 cu 116 la sută.

Deasemenea, Staţiunilor de Maşini şi Tractoare le revine importanta sarcină de a da tot sprijinul gospodăriilor agricole colective.

In vederea realizării acestei sarcini, parcul de maşini şi tractoare la S. M. T. va spori după cum urmează;

Tractoare cu 2.080 bucăţi adică cu 50 la sută mai mult ca în 1949.

Batoze cu 620 bucăţi, adică cu 19 la sută mai mult ca în 1949.

Pluguri de tractoare cu 2.100 bucăţi, adică cu 60 la sută mai mult ca în 1949.

Cultivatoare cu 1.000 bucăţi, adică cu 458 la sută mai mult ca în 1949, precum şi cu 1.300 discuitoare, adică cu 558 la sută mai mult ca în 1949.

Deasemenea, S. M. T.-urile vor fi înzestrate cu 35 ateliere noui.

Volumul lucrărilor efectuate de un tractor convenţional (15 H. P.), în cursul anului 1950, va fi cel puţin 325 ha. arătură normală.

Consumul de carburanţi pentru un hectar de arătură normală va fi de cel mult 21 kg. ha de motorină, şi cel de ulei în proporţie de 9 la sută faţă de consumul de motorină.

Numărul tractoriştilor va creşte cu 207 la sută faţă de anul 1949, ajungându-se la 20.000 tractorişti.

4. Producţia de seruri şi vaccinuri pentru combaterea epizootiilor va creşte în cursul anului 1950 cu 25 la sută faţă de anul 1949.

In cadrul acestei creşteri generale, producţia serului antipestos va creşte cu 90 la sută.

5. In cursul anului 1950, se vor continua lucrările de cadastrare a teritoriului agricol al R. P. R. începute în 1949. In acest scop, se vor întocmi planuri topometrice noui pe o suprafaţă de 500.000 ha.

6. Se vor executa lucrări de îmbunătăţiri funciare pe cel puţin 40.400 ha.

Prin aceasta se vor reda agriculturii 7.000 ha. terenuri neproductive şi se vor îmbunătăţi 33.400 ha terenuri inundabile cu o productivitate scăzută, sau parţial degradate.

Deasemenea, se vor executa lucrări de îmbunătăţire a terenurilor din regiunea Canalului Dunăre-Marea Neagră, pe o suprafaţă de 15.000 ha.

Se vor continua lucrările de amenajare a 5.000 ha. orezării pe suprafeţele Gospodăriilor Agricole de Stat.

In vederea realizării directivelor trasate pentru planul 1951—1955, se vor întocmi în anul 1950 proiectele pentru îmbunătăţirea unei prime tranşe de 200.000 ha. din regiunea inundabilă a Dunării, din care aproximativ 20 la sută vor fi redate agriculturii.

In silvicultură, în cursul anului 1950 se vor continua lucrările de cultu ă şi refacere a pădurilor, începute în anul 1949. Se vor face lucrări de amenaja e, precum şi lucrări pentru punerea în producţie a terenurilor degradate, crearea de perdele de protecţie, precum şi lucrări speciale în regiunile în care se fac amenajări hidroelectrice. Pentru realizarea lucrărilor de împădurire se vor produce în cursul anului 1950, 335.000.000 puieţi.

Capitolul IV

Transporturi şi comunicaţii

IN CURSUL ANULUI 1950, ŢINÂNDU-SE SEAMA DE CREŞTEREA NEVOILOR DE TRANSPORT IMPUSA DE CREŞTEREA PRODUCŢIEI INDUSTRIALE ŞI AGRICOLE, DE INTENSIFICAREA CIRCULAŢIEI MĂRFURILOR, PRECUM ŞI DE PROGRESUL CE VA TREBUI REALIZAT IN RAŢIONALIZAREA TRANSPORTURILOR, SE FIXEAZA URMĂTOARELE SARCINI:

CĂI FERATE.

NUMĂRUL MEDIU AL VAGOANELOR INCĂRCATE ZILNIC VA CREŞTE CU 8,9 LA SUTĂ FAŢĂ DE 1949, CEEACE VA DUCE LA UN SPOR DE 7,2 LA SUTĂ AL TRAFICULUI IN TONE NETE-KM.: TRAFICUL DE CĂLĂTORI-KM. VA CREŞTE CU 2,1 LA SUTĂ.

IN ACELAŞ TIMP, PRIN MĂSURI ORGANIZATORICE, INDICII TEHNICO-ECONOMICI DE EXPLOATARE VOR FI AMELIORAŢI ASTFEL: RULAJUL VAGONULUI DE MARFĂ VA SCĂDEA CU CEL PUŢIN 3,5 LA SUTĂ, PROCENTUL CURSEI GOALE A VAGONULUI DE MARFĂ, FAŢĂ DE CURSA TOTALĂ, VA SCĂDEA CU CEL PUŢIN 4,4 LA SUTĂ, IAR VITEZA COMERCIALĂ DE SECŢIE A TRENURILOR DE MARFĂ VA CREŞTE CU CEL PUŢIN 5,2 LA SUTĂ.

TRANSPORTURI DE AUTOVEHICULE.

VOLUMUL TRANSPORTURILOR DE CĂLĂTORI VA CREŞTE FAŢĂ DE ANUL 1949 CU 11 LA SUTĂ, IAR CEL DE MĂRFURI CU 31 LA SUTĂ.

TRANSPORTURI PE APĂ.

TRANSPORTURILE MARITIME DE MĂRFURI VOR CREŞTE CU 30 LA SUTĂ, IAR CELE FLUVIALE DE MĂRFURI CU 7,5 LA SUTĂ.

TRANSPORTURI AERIENE.

VOLUMUL TOTAL AL TRANSPORTURILOR AERIENE VA CREŞTE CU 10 LA SUTĂ FAŢĂ DE REALIZĂRILE ANULUI 1949.

DRUMURI.

IN VEDEREA PRELUNGIRII DISABILITĂŢII REŢELEI DE DRUMURI NAŢIONALE SE VOR EXECUTA IN CURSUL ANULUI 1950 DIVERSE TRATAMENTE DE PROTECŢIE PE O LUNGIME DE 328 KM.

Capitolul V

Ridicarea nivelului de trai

1. Ca urmare a întăririi sectorului socialist în toate ramurile economiei naţionale a Republicii Populare Române, caurmare a creşterii producţiei şi productivităţii muncii, a scăderii preţului de cost, a lucrărilor de interes social-cultural ce se vor realiza în cursul anului 1950, nivelul de trai al masselor muncitoare se va îmbunătăţi în mod simţitor. Salariul mediu al salariaţilor din industrie va creşte până la sfârşitul anului 1950 cu 8 la sută iar nivelul de trai cu 15 la sută.

2. Venitul naţional va creşte în anul 1950 cu 25 la sută faţă de anul 1949.

3. In cursul anului 1950, numărul total al salariaţilor ocupaţi în sectorul socialist al economiei naţionale va creşte cu 15 la sută şi în acelaş timp fondul de salarii va creşte cu 23 la sută, faţă de anul 1949.

Numărul muncitorilor ocupaţi în întreaga economie naţională va creşte cu 130.000.

Pentru a asigura creşterea forţelor de muncă necesare dezvoltării noastre economice, în cursul anului 1950, vor urma şcolile de calificare un număr de 115.000 muncitori adică de două ori mai mulţi decât în anul 1949 punându-se în special accentul pe pregătirea cadrelor necesare industriei grele şi agriculturii.

4. In cursul anului 1950, se vor distribui populaţiei bunuri de consum în valoare de 210 miliarde lei, prin reţeaua de Stat şi Cooperaţie, adică 31 la sută mai mult de cât în anul 1949.

Se vor distribui populaţiei urbane mai multe produse alimentare şi anume:

— Pâine 647.000 tone, adică cu 18 la sută mai mult.

— Paste făinoase, 12.000 tone, adică cu 20 la sută mai mult.

— Carne 92.000 tone, adică cu 24 la sută mai mult.

— Peşte, proaspăt 10.200 tone adică cu 27 la sută mai mult.

— Lapte 300.000 hl. adică cu 40 la sută mai mult.

— Brânzeturi, 8.100 tone adică cu 200 la sută mai mult.

— Zahăr, 59.400 tone, adică cu 18 la sută mai mult.

— Produse zaharoase 9,700 tone adică cu 21 la sută mai mult.

In anul 1950, se vor distribui deasemeni mai multe produse textile şi pielărie şi anume:

— Ţesături, 108.000.000 metri, adică cu 21 la sută mai mult.

— Tricotaje, 3.400 tone, adică cu 60 la sută mai mult.

— Încălţăminte 7.800.000 perechi, adică cu 66 la sută mai mult.

Se vor distribui deasemeni, 7.500.000 metri steri lemne de foc, adică cu 17 la sută mai mult decât în 1949.

In vederea schimbului intensificării dintre oraş şi sat, pentru o mai bună aprovizionare a muncitorimii dela oraşe şi pentru ameliorarea condiţiunilor de trai ale ţărănimii muncitoare, se vor distribui în mediul rural cu 72 la sută mai multe produse industriale decât în 1949.

In cadrul acestora se vor distribui cu 89 la sută mai multe produse textile, cu 178 la sută mai multe produse de pielărie, cu 122 la sută mai multe produse de fierărie şi articole de uz casnic, cu 325 la sută mai multe produse chimice, cu 190 la sută mai multe produse farmaceutice, cu 47 la sută mai mult petrol, cu 66 la sută mai multe produse alimentare industriale, cu 23 la sută mai mult tutun, ţigări, chibrituri.

Cooperaţiei îi revine deosebita sarcină de a duce la îndeplinire intensificarea schimbului dintre oraş şi sat, luând pentru aceasta măsurile necesare de organizare în vederea creşterii reţelei de desfacere, a atragerii masselor ţărăneşti muncitoare în cooperative.

5. In cursul anului 1950, se vor construi locuinţe muncitoreşti în valoare de 4,3 miliarde lei, în special în centrele muncitoreşti aglomerate ca Reşiţa, Hunedoara, Valea Jiului, Bucureşti, Turda, Braşov, Cluj, Ploeşti, Iaşi, Galaţi şi alte centre.

6. Deasemenea se va asigura alimentarea cu apă potabilă a unui mare număr de comune urbane, în special în centrele importante muncitoreşti.

Se vor îmbunătăţi transporturile în comun în Capitală şi în alte zece centre muncitoreşti, prin extinderi şi reînoiri de linii precum şi printr'o mai bună utilizare a mijloacelor existente.

Se vor continua lucrările pentru refacerea şi extinderea reţelei de distribuire a gazelor naturale atât în Capitală cât şi în alte comune urbane din ţară. Pentru o mai bună deservire a populaţiei cu energie electrică, se va mări puterea electrică instalată a uzinelor comunale cu 14.000 HP.

7. In domeniul învăţământului, în cursul anului 1950, se va continua şi desvolta învăţământul de toate gradele, astfel ca masele muncitoare să poată folosi din ce în ce mai mult posibilităţile de creştere a nivelului cultural.

In învăţământul elementar, vor fi pregătiţi 1.795.000 de elevi, cuprinzându se toţi copiii de vârstă şcolară iar în învăţământul mediu şi profesional 323.000 adică cu 29 la sută mai mult decât în anul 1949—50.

In şcolile medii tehnice şi profesionale se va da o deosebită importanţă pregătirii cadrelor în industria de bază: mine şi petrol, siderurgie, electricitate, chimie, construcţii precum şi agricultură şi silvicultură.

Pentru pregătirea cadrelor superioare, învăţământul superior va spori numărul studenţilor din facultăţi şi institute la 57.000, adică cu 30 la sută mai mult decât în anul 1949, dându-se o deosebită atenţie pregătirii de ingineri pentru mine şi petrol, energie electrică, metalurgie prelucrătoare, agricu tură, constructori, etc.

Pentru a se da o cât mai largă posibilitate de a învăţa celor care sunt în câmpul muncii, în 1950 se va lărgi reţeaua învăţământului superior, prin deschiderea de cursuri serale, pe lângă universităţi şi institute tehnice superioare, precum şi cursuri prin corespondenţă.

Numărul de elevi în şcolile speciale de doi ani pentru oamenii din câmpul muncii va spori cu 100 la sută faţă de anul 1949.

In cursul anului 1950, vor învăţa să scrie şi să citească încă 700.000 de neştiutori de carte dela oraşe şi sate, muncă la care va fi antrenat întregul corp didactic.

Se vor acorda pentru elevii fii de mucitori şi ţărani muncitori un număr de 206.000 burse, adică cu 30 la sută mai mult decât în anul 1949.

Vor fi găzduiţi în cămine şi internate 190.000 de elevi şi studenţi, adică cu 27 la sută mai mult decât în anul 1949.

In cantinele şcolilor de toate gradele, vor lua masa cu 30 la sută mai mulţi elevi şi studenţi decât în anul trecut.

Se va asigura naţionalităţilor conlocuitoare, şcoli de toate gradele şi categorille.

Pentru atingerea sarcinii de şcolarizare a copiilor, se vor termina, amenaja şi construi 1300 de săli de clasă pentru învăţământul elementar, adică cu 160 la sută mai mult decât în 1949.

Deasemenea se va reconstrui clădirea universităţii din Bucureşt', se vor termina Institutul Naval Galaţi, Institutul de Planificare Iaşi precum şi Institutul Pedagogic Timişoara.

8. In domeniul sănătăţii publice se va da o deosebită atenţie asigurării asistenţei medicale, în primul rând în centrele muncitoreşti şi în mediul rural.

Desvoltarea reţelei sanitare se va face în special în regiunile importante muncitoreşti şi în mediul rural, astfel ca asistenţa medicală să se apropie de locul muncii, asigurându-se o cât mai eficace îngrijire a oamenilor muncii, punându-se un deosebit accent pe acţiunea de prevenire a bolilor.

Se va da o deosebită importanţă ocrotirii mamei şi copilului şi în special intensificării luptei pentru reducerea mortalităţii infantile.

Deasemenea se va intensifica lupta pentru combaterea tuberculozei şi a celorlalte boli sociale şi pentru combaterea bolilor epidemice.

Pentru punerea în aplicare a sarcinilor în domeniul sănătăţii publice se vor realiza următoarele:

a) In domeniul ocrotirii mamei şi copilului se vor crea 150 dispensare de copii în mediul rural, 58 dispensare materno-infantile în mediul urban, 100 case de naştere, 1 preventoriu şi o casă a copilului, realizându-se un număr de 1.760 paturi noi.

Deasemenea se vor realiza 500 cabinete medicale şcolare, 300 infirmerii şcolare precum şi 4.000 colţuri sanitare în şcoli.

b) In lupta contra tuberculozei, se va pune accentul pe desvoltarea reţelei de dispensare TBC, ca instituţii de prevenire, depistare şi tratament precoce, precum şi pe mărirea numărului de paturi în sanatorii. Se vor înfiinţa 60 dispensare TBC.

Se vor efectua 1 000.000 depistări radiologice, 3.000.000 depistări biologice şi 1.000.000 vaccinări BCG.

c) In acţiunea pentru combaterea bolilor sociale şi epidemice se vor face tratamente curative şi preventive în număr de 3.900.000 efectuându-se şi 4.500.000 vaccinări, iar în cadrul acţiunii pentru combaterea malariei se vor desanofeliza 80.000.000 mp, şi se vor crea 3 staţiuni noi antimalarice.

d) Se va intensifica acţiunea de protecţie a muncii prin amenajări de instalaţii şi materiale de protecţie, în special pentru muncitorii din industria extractivă şi siderurgică.

Deasemenea se va continua acţiunea de combatere a bolilor profesionale ca reumatismul, intoxicaţia cu plumb şi silicoza.

e) Pentru ameliorarea asistenţei medicale spitaliceşti vor fi înfiinţate înzestrate noi spitale şi policlinici, astfel ca numărul paturilor să crească cu 1.265.

Deasemenea se vor utila 100 dispensare şi 500 puncte sanitare în mediul rural.

f) Numărul paturilor în sanatoriile balneo-climatice va spori cu 1000, iar numărul celor internaţi va fi de 57.000, adică cu 30 la sută mai mult decât în anul 1949.

Numărul celor trimişi la odihnă va fi de 220.000, adică cu 65 la sută mai mare decât în anul 1949, număr în care se cuprind 57.000 copii şi 17.000 ucenici.

9. Se va continua atragerea masselor la practicarea sportului. Pentru aceasta se vor pune în funcţiune noi terenuri şi săli, organizându-se în acelaş timp competiţii cu caracter de massă.

10. In vederea ridicării nivelului cultural al celor ce muncesc dela oraşe şi sate, numărul căminelor culturale va spori cu 1400.

Se vor dota încă 300 cămine culturale în mediul rural cu aparate cinematografice precum şi 1.000 cămine cu instalaţii de proiecţie.

2000 cămine culturale vor fi înzestrate cu biblioteci noui.

Se vor instala două noi posturi de radiodifuziune, începându-se lucrările la încă două.

Se va continua şi lărgi reţeaua de radioficare la sate în regiuni muncitoreşti şi pe şantierul Canalului Dunăre-Marea Neagră.

De o excepţională importanţă pentru ridicarea culturală a masselor este începerea construirii „Casei Scânteii", care va crea posibilităţi nemaicunoscute în ţara noastră pentru răspândirea cărţii şi culturii.

Capitolul VI

Investiţii

1. Suma totală a investiţiilor centralizate pe anul 1950 se stabileşte la suma de lei 145 miliarde, în această sumă nefiind cuprinse investiţiile ce se vor face din fondurile proprii ale întreprinderilor şi din resurse locale.

2. In vederea asigurării ritmului necesar de creştere a producţiei industriale, în vederea înzestrării agriculturii cu maşinile şi uneltele agricole necesare transformării socialiste a agriculturii, în vederea desvoltării transporturilor la un nivel corespunzător celorlalte sectoare, în vederea asigurării ridicării nivelului de trai al celor ce muncesc şi în vederea creării bazelor de pornire a planului de durată 1951—1955, structura investiţiilor va fi următoarea:

INDUSTRIA	50,2 la sută
repartizate astfel:	
industria extractivă şi grea	44,8 la sută
industria uşoară	3,1 „
industria alimentară . .	2,3 „
INDUSTRIA CONSTRUCŢIILOR	5,2 la sută
AGRICULTURA ŞI SILVICULTURA	6,6 „
TRANSPORTURI ŞI COMUNICAŢII	15,4 „
din care:	
Canalul Dunăre-Marea Neagră . . .	4,7 la sută
COMERŢ	1,7 „
LUCRĂRI DE INTERES SOCIAL ŞI CULTURAL	10,1 „
din care a treia parte va fi afectată pentru construcţia de locuinţe muncitoreşti.	
NEVOILE ADMINISTRAŢIEI DE STAT . . .	10,8 la sută

3. Ca urmare a lucrărilor de investiţii prevăzute pentru anul 1950, vor intra în funcţiune noi fabrici şi uzine, vor fi eliminate strâmtorări în procesul de producţie, se va continua reutilarea industriei cu utilaj perfecţionat şi se va urmări introducerea proceedeelor mecanizate în locul celor manuale la muncile grele şi cu volum mare, se va extinde introducerea de procedee tehnice avansate, bazate pe experienţa tehnicii celei mai înaintate, a tehnicii sovietice.

4. In cursul anului 1950, se vor termina şi pune în funcţiune: o nouă rafinărie şi o nouă instalaţie de ulei, care vor mări capacitatea de prelucrare a ţiţeiului. Se va mări capacitatea de transport a conductelor de gaz metan, extinzându se reţeaua actuală cu 185 km. Vor intra în producţie 2 staţiuni de ameliorare a lignitului, în vederea lărgirii posibilităţilor de utilizare a acestui combustibil. Se vor instala grupuri electrogene noi, cu o putere totală de 54.000 Kw., îmbunătăţind astfel alimentarea industriei noastre cu energie electrică; deasemenea va intra în funcţiune o nouă centrală hidroelectrică.

Se va construi un nou furnal înalt, se va spori capacitatea oţelăriilor prin reconstrucţie la capacitate mărită a unui cuptor Siemens Martin şi prin amplificarea halelor existente şi se va termina noul grup oţelărie-laminor, pentru fabricarea de oţeluri speciale şi de scule. Va intra în producţie o nouă fabrică de strunguri de mărime mijlocie şi o nouă fabrică de scule cu o capacitate de 5 ori mai mare decât producţia anului 1949.

In industria chimică se va pune în funcţiune o fabrică de electrozi şi o fabrică de extracte tanante precum şi o fabrică de bicromat de sodiu. Se vor construi noi cuptoare pentru extragerea zincului şi se va mări capacitatea de fabricare a instalaţiunilor de produse sodice.

In vederea asigurării bazei necesare pentru desvoltarea construcţiilor, se vor instala 2 noi linii pentru fabricarea cimentului cu o capacitate totală de 160.000 tone, utilajul necesar fiind fabricat în ţară, precum şi 5 linii moderne pentru fabricarea cărămizilor.

Vor intra în producţie 7 fabrici noi de cherestea, o fabrică de lăzi şi una de butoaie, care vor mări simţitor capacitatea de producţie existentă.

Vor fi terminate în cadrul complexului uzinelor textile „Moldova", filatura cu o capacitate de 21.000 fuse, precum şi o altă filatură, cu o capacitate de 20.000 fuse. Se va termina şi pune în funcţiune un centru de spălare şi piepţănare a lânei.

Capacitatea de producţie a sectorului de încălţăminte va creşte cu 2 mil. de perechi, prin desvoltarea secţiunilor de încălţăminte şi de tăbăcire minerală.

Industria alimentară va fi desvoltată prin intrarea în producţie a unei noi fabrici de ulei, a unei fabrici de suc de fructe şi a încă trei fabrici de paste de tomate. Deasemenea va fi terminată staţiunea de pasteurizare a laptelui la Cluj şi o fabrică de fermentare industrială a tutunului.

5. In 1950, vor începe şi se vor continua mari lucrări care vor constitui baza de pornire pentru planul de durată 1951—1955. Astfel se vor continua şi începe lucrări pentru construirea unor mari centrale hidro şi termo-electrice, totalizând o putere de 267.000 Kw. în etapa iniţială şi o putere de 516.000 Kw. în etapa finală.

In industria siderurgică vor începe lucrările pregă-

(continuare în pagina 4-a)

ULTIMELE ŞTIRI

Pe calea marilor perspective

(Urmaore din pag. I-a)

care nu am fi putut face aceşti mari paşi înainte.

Pe baza succeselor obţinute în îndeplinirea Planului de Stat pe anul 1949, şi pentru ducerea mai departe a acestor succese, noui şi măreţe sarcini stau în faţa poporului nostru muncitor. Obiectivele principale ale Planului pe 1950 se situiază — după cum a precizat tov. Miron Constantinescu în faţa Marii Adunări Naţionale — pe linia obiectivelor planului de perspectivă.

Un aspect esenţial al noului Plan de Stat îl constitue accentul pus pe industrializarea grea a ţării. Formulând dela început bazele de plecare, care se reflectă dealtfel în întreaga concepţie a Planului, tov. Miron Constantinescu a arătat că: *„trebue să devenim o ţară industrială cu o agricultură mecanizată. Nu se poate porni la orice fel de industrializare, ci la construirea unei industrii grele, producătoare de maşini care să asigure victoria socialistă în toate sectoarele de activitate.*

Examinarea Planului pune în evidenţă accentul care s'a pus pe lărgirea bazei extractive şi energetice, adică pe complectarea şi desvoltarea potenţialului actual de energie electrică, pe creşterea industriei petrolifere, a exploatărilor de cărbuni, a fierului şi a metalelor neferoase.

Planul prevede deasemeni o creştere importantă a bunurilor de consum, întărirea sectorului socialist în agricultură, desvoltarea regiunilor în stare de înapoiere economică, iar ca obiectiv permanent ridicarea nivelului de trai al oamenilor muncii.

„Sarcina realizării celui de al doilea Plan — a subliniat tov. Miron Constantinescu — *susţină un efort sporit. Sprijinul Uniunii Sovietice, folosirea din plin a experienţei popoarelor sovietice, colaborarea multilaterală cu URSS şi ţările de democraţie populară sunt garanţia că acest efort îşi va da rezultatele aşteptate".*

Cu ajutorul Uniunii Sovietice vom reuşi să asigurăm o desvoltare înfloritoare industriei grele producătoare de maşini de tot felul, întărind astfel independenţa economică a ţării şi creind posibilitatea materială de a fabrica cât mai multă pânză, încălţăminte, cât mai multe bunuri de consum.

Oamenii muncii din ţara noastră, luptând şi muncind pentru împlinirea şi depăşirea Planului pe 1950 vor putea privi cu satisfacţie cum industria textilă va da cu 40 la sută mai multe ţesături de bumbac, cu 63 la sută mai multe tricotaje decât astăzi, cum se va realiza cu 27 la sută mai multă încălţăminte de piele, cu 24 la sută mai mult zahăr, cu 71 la sută mai mult ulei, iar în agricultură cum a crescut suprafaţa însămânţată cu cereale, legume şi plante industriale, înmulţindu se numărul de vite şi de păsări etc.

La capătul anului 1950, ca urmare a creşterii sectorului socialist, nivelul de traiu al salariaţilor va avea o creştere de 15 la sută, distribuindu-se prin reţeaua de Stat şi Cooperaţie cu 31 la sută mai multe bunuri de consum decât în anul 1949.

Realizând şi depăşind Planul de Stat pe 1950, vom putea privi mai departe pentru realizarea primului nostru Plan de 5 ani. In această importantă activitate, fiecărei industrii în parte, fiecărei fabrici şi uzine, fiecărui muncitor, tehnician şi inginer, îi revin sarcini de onoare, de îndeplinirea cărora depinde desvoltarea economică a ţării şi îmbunătăţirea situaţiei materiale a celor ce muncesc, depinde întregirea condiţiilor de punere în valoare a perspectivelor ce se deschid larg în faţa ţării noastre.

SCURTE ŞTIRI EXTERNE

ATENA 3 (Agerpress). Guvernul monarho-fascist a eliberat mai mulţi ofiţeri superiori, criminali de război, printre care şi doi generali, care fuseseră condamnaţi pentru colaborare cu trupele hitleriste.

*

LONDRA 3 Agerpress). Un număr de 500 de şoferi de la o piaţă din Londra, au declarat grevă la 2 Ianuarie în semn de protest împotriva grelelor condiţii de muncă.

Deasemeni au declarat grevă câteva sute de muncitori din industria construcţiilor, în urma concedierii abuzive a unui mare număr dintre ei.

In rândurile oamenilor muncii din Franţa

creşte tot mai mult mişcarea pentru încetarea războiului colonial din Vietnam

PARIS 3 (Agerpress)... In rândurile oamenilor muncii din Franţa creşte tot mai mult mişcarea pentru încetarea producerii şi livrărilor de armament şi material de război.

Ziarele anunţă că muncitorii dela uzina de locomotive din Lille au hotărît să înceteze lucrul şi să nu mai producă locomotive destinate războiului colonial din Vietnam. Ei au adresat tuturor muncitorilor din acest oraş un apel în acest sens.

Muncitorii feroviari din Sottville Les Rouen au declarat grevă de protest împotriva războiului de jaf din Vietnam.

La Nantes, marinarii şi docherii au hotărît să nu mai încarce şi descarce material de război.

Disensiuni în lagărul imperialist

privitor la acordarea aşa zisului „ajutor" militar

BRUXELES 3 (Agerpress) — Ziarul Libre Belgique subliniază divergenţele ivite între Marea Britanie şi Statele Unite în legătură cu acordarea aşa numitului „ajutor" militar american, Marii Britanii. Marea Britanie nu doreşte să-şi asume angajamente politice care ar atrage după sine restrângerea şi mai mult a influenţei sale pe plan internaţional.

In prezent, Marea Britanie furnizează armament unui număr de ţări din Europa, Orientul Mijlociu şi Extremul Orient, în care Statele Unite sunt foarte interesate să-şi desfacă propria lor producţie de armament fără a ţine seama de interesele britanice.

In acelaşi timp, încercările Statelor Unite de a-şi stabili influenţa în Africa şi Asia, prin tratativele cu Spania franchistă pentru transformarea Marocului spaniol şi a Indoneziei în baze militare americane, provoacă cercurilor britanice o îngrijorare profundă şi îngreunează încheierea unui acord anglo-american în legătură cu planul de „ajutor" militar.

Ziarul subliniază că divergenţele dintre Statele Unite şi Marea Britanie în legătură cu aceste chestiuni sunt de fapt lupta de împărţire a sferelor de influenţă.

Mesagiul de Anul Nou al Uniunii Internaţionale a studenţilor adresat organizaţiilor studenţeşti din întreaga lume

PRAGA 3 (Agerpres).—Cu prilejul Anului Nou, secretariatul Uniunii Internaţionale a studenţilor a adresat un mesagiu de felicitări tuturor organizaţiilor de studenţi din întreaga lume.

Uniunea Internaţională a studenţilor salută în primul rând pe studenţii din Spania, Grecia şi ţările coloniale şi dependente, exprimându-şi convingerea că lupta lor pentru libertate şi independenţă va obţine succese în anul care vine.

In continuare U. I. S. face apel la toţi studenţii să se unească în vederea pregătirilor celui de al doilea Congres mondial al U. I. S., care trebue să fie o puternică manifestare a voinţei studenţilor democraţi de a lupta pentru îmbunătăţirea condiţiilor de învăţătură, pentru progresul social şi cultural pentru pace.

BERLIN 3 (Agerpres). — Ziarul Naţional Zeitung a publicat o ştire din Essen, în care se arată că administraţia minelor de cărbuni din Germania occidentală încearcă să tergiverseze tratativele privitoare la majorarea salariilor minerilor din regiunea Ruhr-ului.

IMPORTANT COMUNICAT

privind comercianţii de toate categoriile

BUCUREŞTI 3 (Agerpress) — Federaţia U. S. I. C. atrage atenţia tuturor comercianţilor că în conformitate cu decizia Nr. 2303 din 2 Aprilie 1949 au obligaţiunea de a depune declaraţii trimestriale de valoarea mărfurilor cumpărate şi a celor vândute.

Declaraţiile se depun între 3—10 Ianuarie 1950 în două exemplare şi trebue să cuprindă următoarele:

a) Denumirea firmei, obiectul comerţului, numărul inmatriculării la oficiul regional, comuna şi sediul comerţului.

b) valoarea totală a mărfurilor cumpărate în trimestrul expirat (1 Octombrie —30 Decembrie).

c) Mărfurile vor fi indicate pe ramuri de comerţ. Prin ramuri de comerţ se înţeleg branşele generale de comerţ, cuprinzând articole inedite şi similare.

Astfel, manufactura cuprinde; galanterii şi mărunţişuri, pielăria cuprinde şi comerţul de încălţăminte şi accesorii pentru cizmari; alimentarea cuprinde şi brutării, etc.

d) Valoarea totală a mărfurilor vândute în trimestrul 1 Octombrie—30 Decembrie 1949 tot pe ramuri de comerţ.

LONDRA 3 (Agerpress) — Corespondentul din Asmava al ziarului Daily Mail scrie că trupele britanice din Eritreia, vor fi întărite, în urma intensificării luptei populaţiei indigene împotriva asupririi coloniale. Astfel, de curând trupele britanice au primit ordin să plece din Sudan în Eritreia

DESCHIDEREA UNEI ŞCOLI DE ORGANIZATORI SPORTIVI IN LOCALITATE

In 10 Ianuarie 1950 se vor deschide în localitate cursurile şcolii de organizatori sportivi cari vor fi urmate de preşedinţi de grupări sportive şi responsabili de cluburi.

Legea pentru Planul de Stat al Republicii Populare Române pe anul 1950

(*urmare din pagina 3-a*)

litoare a unei uzine cocsochimice, care va asigura cocsul necesar industriei noastre, folosind cărbune indigen. Deasemenea se vor începe lucrările pentru sporirea capacităţii laminoarelor de tablă existente, în vederea măririi producţiei de tablă mijlocie, precum şi construcţia unei noi forje grele, oare va alimenta cu piese industria metalurgiei prelucrătoare.

In vederea marilor lucrări de electrificare a ţării, în cursul anului 1950, va fi începută construcţia unei fabrici de turbo-generatori.

In cursul anului 1950, se vor continua deasemenea lucrările la fabrica de construcţii de poduri, începută în anul 1949, precum şi instalarea unor noi laminoare de ţevi, care vor asigura, la punerea lor în funcţiune, o producţie anuală de ţevi de oţel trase, că 250 la sută mai mare decât producţia anului 1949.

Se vor continua lucrările pentru desvoltarea actualei fabrici de vagoane în vederea unei producţii de serie după principiul fabricaţiei continue, precum şi lucrările de desvoltare a fabricii de tractoare la o capacitate finală de 250 la sută faţă de aceea a anului 1949.

In cursul anului 1950 va începe construcţia unei fabrici pentru producerea în serii mari a rulmenţilor pe bile şi pe role.

Se va începe fabricarea utilajului pentru o nouă fabrică de refractare cu o capacitate anuală de 50.000 tone.

In industria textilă se vor începe lucrările necesare pentru instalarea unei filaturi de in şi a uneia de cânepă, asigurându-se astfel prelucrarea în condiţiuni bune a acestor materii prime produse în ţară.

6. In afară de aceste mari lucrări de construcţii capitale, se vor mai executa în cursul anului de plan lucrări de foraj petrolifer, al căror volum va depăşi cu 30 la sută pe cele din anul 1949. Deasemenea se va continua a se înzestra industria petroliferă cu utilajul de foraj necesar, se vor intensifica reparaţiunile de sonde, dotându-le cu utilaje noi de producţie, în vederea unei exploatări din ce în ce mai raţionale şi intense.

Se vor executa lucrări de explorare şi exploatare, pentru a se asigura producţia de gaz metan prevăzută.

In sectorul carbonifer se vor face lucrări de deschidere şi pregătire şi se va continua efortul de mecanizare a minelor şi în special a acelora din bazinele importante de lignit dotându-le cu maşinile şi utilajul minier adecuat.

Pentru a se asigura necesităţile sporite de minereu de fier, se vor executa lucrări de explorare, deschidere şi rede schidere, totalizând 12.700 m.l., de puţuri, galerii, suitori, sondaje etc. La minele de bază se vor introduce metode avansate de exploatare, rambleaj mecanic şi se vor face lucrări pentru raţionalizarea transporturilor în mine.

Pentru ridicarea potenţialului industrial în sectorul minereurilor şi metalurgiei neferoase, se vor executa masive lucrări miniere, construcţii de funiculare, căi ferate industriale, precum şi importante dotaţii de utilaj minier.

Se vor termina lucrările de captare a apelor în vederea alimentării cu apă industrială şi potabilă a centrelor siderurgice.

Pentru asigurarea producţiei şi accesului în masivele păduroase înfundate, se vor aşeza 312 km. cale ferată forestieră şi 12,5 km. funiculare.

Industria alimentară va fi înzestrată cu noi mijloace frigo-tehnice de transport şi antrepozitare, care vor permite o mai largă valorificare a produselor.

In agricultură, investiţiile vor fi îndreptate în special spre înzestrarea gospodăriilor agricole de Stat şi S. M. T.-urilor cu maşini agricole şi tractoare, precum şi pentru achiziţionarea de animale de rasă şi reproducători, precum şi pentru importante lucrări de îmbunătăţiri funciare.

Marile lucrări de construcţie ale Canalului Dunăre-Marea Neagră vor fi continuate şi intensificate. Prin această măreaţă lucrare se va desvolta traficul pe apă, se va pune în valoare regiunea Văii Carasu, care va fi irigată în vederea cultivării ei intensive cu plante cerealiere şi industriale. In acelaş timp se va ridica nivelul economic al Dobrogei prin construirea dealungul Canalului de noi unităţi industriale.

Se vor creşte cadre tehnice calificate necesare viitoarelor mari lucrări ale ţării.

In localizarea lucrărilor de investiţii se va avea în vedere ridicarea nivelului economic al regiunilor rămase în urmă din punct de vedere industrial.

CAPITOLUL VII

Construcţii

1. Volumul lucrărilor de construcţii ce vor fi executate în cursul anului 1950 va fi de 65 miliarde lei, adică cu 60 la sută mai mare decât în 1949.

2. Productivitatea muncii în industria construcţiilor va creşte cu 25 la sută faţă de 1949 iar preţul de cost al lucrărilor de construcţii se va reduce în în medie cu cel puţin 18 la sută.

3. Având în vedere că realizarea la timp şi în bune condiţiuni a lucrărilor de construcţii sunt o condiţie esenţială a executării planului de investiţii se va acorda o deosebită atenţiune încheierii din vreme a contractelor, alcătuirii proectelor şi organizării şantierelor precum şi aprovizionării acestora cu materialele necesare.

Deasemenea se va introduce o strictă raţionalizare a consumurilor de materiale, se va evita risipa şi luxul inutil şi se va urmări crearea condiţiunilor necesare pentru reducerea fluctuaţiei forţelor de muncă în industria construcţiilor prin crearea unui cadru permanent de muncitori.

4. Pentru introducerea de metode tehnice avansate, pentru introducerea de noi materiale de construcţii se va înfiinţa în anul 1950 un institut de cercetări şi încercări înzestrat cu toate mijloacele necesare.

Art. 2.— Măsuri organizatorice

Pentru aducerea la îndeplinire a prezentei legi, Consiliul de Miniştri este însărcinat să examineze şi să aprobe planurile anuale şi trimestriale ale fiecărui minister şi organizaţiuni economice centrale.

Consiliul de Miniştri este deasemenea însărcinat să elaboreze măsurile necesare pentru executarea în bune condiţiuni a planului de Stat pe anul 1950 şi să urmărească traducerea lor în fapt, în special pentru:

1. Întărirea disciplinei de plan şi a disciplinei financiare pe toate treptele ierarhiei administrative de la întreprinderi şi până la ministere, în vederea îndeplinirii planului în mod armonios şi în ritm continuu;

2. Lichidara dificienţilor existente în întreprinderi, centrale, direcţiuni centrale, ministere, instituţii centrale şi organizaţiuni economice centrale, cu privire la organizarea evidenţelor şi comunicarea datelor statistice;

3. Întărirea şi generalizarea gospodăririi chibzuite, ca metodă de conducere a întreprinderilor socialiste, astfel încât în prima jumătate a anului 1950, toate întreprinderile să treacă în mod efectiv la aplicarea gospodăririi chibzuite;

4. Întărirea conducerii unice în întreprinderi şi a răspunderii personale a organelor de conducere;

5. Mobilizarea resurselor interne ale întreprinderilor şi mărirea capacităţii lor de producţie printr'o mai bună şi raţională utilizare a agregatelor maşinilor şi instalaţiilor:

6. Stabilirea profilului întreprinderilor în vederea specializării şi cooperării lor şi cu scopul măririi capacităţii lor de producţie;

7. Ridicarea calităţii produselor şi îmbogăţirea sortimentelor la bunurile de consum;

8. Aplicarea strictă a standardelor de Stat;

9. Mai justa aşezare a normelor de muncă prin înlăturarea deficienţelor existente, cât şi extinderea indicilor tehnico-economici;

10. Introducerea unui regim sever de economii, atât prin reducerea consumului de materiale, cât şi prin înlăturarea risipei şi a cheltuielilor inutile;

Utilizarea cât mai completă a deşeurilor prin colectarea şi prelucrarea lor în industria locală, cooperative meşteşugăreşti precum şi în secţii speciale create în acest scop pe lângă întreprinderi;

11. Realizarea sarcinilor de reducere a preţurilor de cost, precum şi a cheltuielilor de circulaţie în comerţ;

12. Stabilirea cotelor de amortisment pe baza propunerilor întreprinderilor.

Mari suprafeţe de teren redate agriculturii

BUCUREŞTI 3 (Agerpres). In cadrul lucrărilor prevăzute în planul de stat pe 1949, Ministerul Agriculturii prin lucrări de asanare, irigare, indigu re şi conservare a terenurilor degradate, a dat în folosinţa agriculturii suprafaţa de 14.300 hectare teren.

In executarea acestor lucrări, o contribuţie însemnată au adus-o ţăranii muncitori care mobilizaţi şi îndrumaţi de organizaţiile de Partid, au participat în ens la executarea lucrărilor prin muncă voluntară.

Deasemenea tot în cursul anului 1949 au fost amenajate orezării pe o suprafaţă de 2037 ha.

Lucrările făcute la şantierele: Oltenita Surlari Malul-Roşu şi regiunea Lotil-Vădeni, jud. Brăila au fost executate numai cu posibilităţi locale.

BIBLIOTECA UNIVERSITĂȚII IAȘI

ANUL 42 Nr. 1002

4 PAGINI 4 LEI

Joi 5 Ianuarie 1950

ABONAMENTE
Lei 360 . . . . . 3 luni
Lei 5000 Intreprinderi, Autorități pe un an

Atelierele tipografice
IAȘI Str. ȘTEFAN CEL MARE 50-52

OPINIA

ZIAR POPULAR COTIDIAN

Redacția
IAȘI, Str. VASILE ALECSANDRI 11
Administrația
IAȘI, Str. CUZA VODĂ Nr. 50

TELEFOANE
REDACȚIA Nr. 1209
ADMINISTRAȚIA Nr. 2042
TIPOGRAFIA Nr. 1210

Planurile anglo-americane de remilitarizare a Germaniei occidentale

In urma acordului dela Paris, încheiat între Acheson, Bevin și Schumann, în Germania Occidentală s'au luat măsuri pentru încurajarea elementelor fasciste, refacerea potențialului militaro-economic și transformarea Germaniei Occidentale într'un cap de pod al imperialiștilor americani.

Nu de mult s'a publicat un protocol al acordului între cancelarul—marionetă de la Bonn, Adenauer, și cei trei comisari superiori ai autorităților occidentale din Germania. In protocol sunt formulate condițiile concrete care au fost elaborate la Paris de către reprezentanții autorităților occidentale și dictate guvernului dela Bonn. Care sunt aceste condiții?

Articolul 8 din protocol prevede încetarea demontării a 11 uzine care fabrică cauciuc sintetic și a 7 uzine de topit oțelul.

In primul rând încetează demontarea uzinelor care au aparținut concernului Tissen, printre care uzina metalurgică din Homborn a cărei capacitate de producție este de 2.000.000 tone de oțel pe an.

Se știe că uzinele Tissen au trecut de mult în mâinele americanilor. Capitalul monopolist al USA are deci, tot interesul ca aceste uzini să-și reia activitatea.

In acelaș timp a încetat demontarea unor întreprinderi care aparțineau concernului hitlerist „I. G. Farbenindustrie" — printre care marele uzine dela Starpkuș și al laboratorului central de cercetări al lui „I. G. Farbenindustrie". Deasemenea va fi cruțată uzina de parafină din Dortmund aparținând concernului „Ruhrchemie A. G." ș. a m. d.

In urma încetării demontării acestor uzini crește tot mai mult potențialul economic de război al Germaniei Occidentale. După cum arată ziarul francez „Liberation", producția de oțel care era până acum de 11.000.000 tone anual, a ajuns la 16.000.000 tone.

Presa franceză scrie cu o neliniște vădită despre hotărîrea referitoare la încetarea demontării uzinelor militare din Germania Occidentală. Ziaristul Pertinax scrie în „France Soir" că monopoliștii germani au reușit să obțină noi avantagii și că intensificarea și încurajarea elementelor agresive imperialiste din Germania constitue o amenințare a securității popoarelor europene.

„Acordul celor trei" constitue un pas înainte pe drumul includerii Germaniei Occidentale în blocul Atlanticului de Nord.

Pentru început autoritățile occidentale au căzut de acord să primească guvernul marionetă dela Bonn în Consiliul European care reprezintă, după cum se știe, o filială a blocului militar al Atlanticului de Nord.

Includerea Germaniei Occidentale în Consiliul European și ulterior în Uniunea Atlanticului de Nord, înseamnă includerea sa oficială în planurile militare ale imperialiștilor americani. Militarismul american are intenția să utilizeze Germania Occidentală drept furnizoare de armament și de carne de tun pentru necesitățile blocului Atlanticului de Nord.

Germania Occidentală trebue să servească drept cap de pod principal pentru organizarea agresiunii imperialiste împotriva Uniunii Sovietice și a țărilor de democrație populară.

Caracterul agresiv al politicii autorităților occidentale din Germania a fost din nou dovedit la Consfătuirea dela Paris a miniștrilor de război și a șefilor de stat major din țările semnatare ale Pactului Atlanticului de Nord. După cum se arăta în comunicatul special publicat la 1 Decembrie, scopul consfătuirii a fost asigurarea unei suficiente forțe militare prin utilizarea resurselor și a efectivelor proprii ale țărilor care fac parte din acest bloc. Un loc important în desbateri l a avut problema înființării unor forțe în Germania Occidentală. Ziarul francez „L'Humanité" a relatat cu justețe că scopul adevărat al consfătuirii a fost „includerea diviziilor germane în armata Pactului Atlanticului".

In USA, Anglia, Franța și de asemenea în Germania Occidentală, se desfășoară o vastă propagandă care are drept scop să pregătească opinia publică pentru momentul proclamării oficiale a dreptului guvernului marionetă din Germania Occidentală de a înființa forțe armate proprii. La această

(continuare în pag. 3-a)

Principiul reglementării contribuției în muncă pentru întreținerea și refacerea drumurilor locale

Ca urmare a hotărârii Consiliului de Miniștri referitor la normele privind reglementarea contribuției în muncă pentru întreținerea și refacerea drumurilor locale, Comitetul Provizoriu orășănesc Iași a emis Ordonanța No. 20, prin care se reglementează (în conformitate cu hotărârea de mai sus), felul cum se va îndeplini obligațiunile ce rezultă din aceste dispoziții.

Principiul de prestare a muncii

Dela început ținem să subliniem principiul just de prestare a muncii.

Este acela indicat de venitul fiecărui contribuabil, ținându-se seama că, pentru o anumită categorie de contribuabili (și anume muncitori și funcționari cu un salariu lunar până la 20 mii lei inclusiv) sunt scutiți de această contribuție.

De aici se vede clar orientarea pe care a avut-o în vedere regimul nostru de democrație populară de a veni în ajutorul muncitorilor cu mintea și cu brațul, spre deosebire de legea vechilor regimuri, care favoriza pe cei avuți.

Categoriile de contribuabili

în muncă sunt următoarele: *A.* cei cu venituri din ocupațiuni agricole; *B.* Comercianții și industriașii; *C.* Proprietarii de clădiri închiriate. *D.* Meseriașii și liberii profesioniști. *E.* Muncitorii și funcționarii. *F.* Alte categorii de persoane neprevăzute în categoria de muncă de mai sus.

Contribuția în muncă cu brațele se execută de către toți locuitorii orașului Iași, bărbați dela vrâsta de 18 la 56 ani și femei dela 18 la 45 ani care nu posedă mijloace de producție.

Ordonanța Nr. 20 cuprinde și o serie de scutiri speciale acordate unor categorii care prin calitatea lor necesită aceste scutiri cum sunt: membrii Corpului Diplomatic și Consular străin, membrii titulari și onorifici ai Academiei R.P.R. etc.

*

Contribuția în muncă se execută atât cu brațele cât și cu mijloacele de transport, potrivit Planului de lucrări a Comitetului Provizoriu, plan ce face parte integrantă din Planul general de Stat.

Plata în bani a contribuției în muncă

va fi proporțională cu numărul zilelor de muncă cu brațele sau cu mijloace de transport pe care contribuabilul este obligat a-l îndeplini, atunci când autoritatea ar aprecia că categoria de contribuabili respectivă ar putea fi dispensată de contribuția în muncă, răscumpărându-și această obligațiune prin plata în bani.

*

Contribuțiunea în muncă nu se consideră executată decât după recepționarea lucrărilor, care vor fi găsite executate în bune condițiuni.

Unde se depun declarațiunile complectate

Pe lângă fiecare Circumscripție Financiară din localitate s'a înființat câte un ghișeu special, unde contribuabilii vor găsi formularele declarațiunii ce urmează obligatoriu și în termen a fi complectate și unde contribuabilii vor obține orice lămuriri sau informații suplimentare în legătură cu aplicarea dispozițiunilor referitoare la contribuția în muncă.

Este necesară o supraveghere mai atentă a unităților sanitare din județul Iași

Câteva exemple concludente care arată necesitatea controlului

Ridicarea nivelului sanitar al populației muncitoare dela orașe și sate trebuie să constituie o permanentă preocupare a Comitetelor Provizorii. Prin intermediul acestor organe oamenii muncii exercită în mod nemijlocit un control riguros asupra felului cum spitalele, policlinicile, dispensariile acordă asistență medicală celor suferinzi. Comitetele Provizorii trebue să dea totodată dovadă că știu să canalizeze toate inițiativele locale care duc la găsirea de noi mijloace, mai bune și mai eficiente, în vederea îmbunătățirii continuie a mijloacelor de asistență sanitară.

Numai în acest mod se pot realiza noi succese în acest domeniu de activitate, deosebit de important.

Lipsuri la unitățile sanitare din județ

In orașul Iași, cu toate deficiențele inerente unei munci în care accentul se pune pe schimbarea structurală a mentalității și a felului de comportare a personalului depe tărâm sanitar, se marchează progrese importante.

Controlul exercitat de către Secția Sanitară a orașului asupra diverselor unități sanitare din raza lașului are un efect bun. Planificarea și controlul sunt două arme puternice de luptă împotriva delăsării și a lenei acelor puțini care ar încerca să se pună în afara efortului depus de întreg poporul muncitor pentru clădirea societații celei noi în țara noastră.

Lucrurile stau în schimb mai just în județ unde munca de control se duce în condiții ceva mai grele, pentru moment, din partea Secției Sanitare a județului. Deasemeni Comitetele Provizorii respective dau și ele dovadă de lipsă de preocupare pentru felul cum funcționează unitățile sanitare din comunele lor.

Citâm în această privință exemplul dela Spitalul Ungheni unde medicul respectiv a lipsit dela post mai multe zile în șir iar bolnavii veniți să se interneze la spital au fost nevoiți să se întoarcă acasă.

Z. S.

(continuare în pag. 3-a)

„Casa Scânteii ne va îndruma viața și munca, pe căile luminoase ale desvoltării spre socialism"

Scrisoarea tânărului muncitor lăcătuș Adam Tiberiu

Inițiativa pe care a luat-o Partidul de a construi în țara noastră un mare centru de tipărire și răspândire a cărților, revistelor și ziarelor, mi-a umplut sufletul de bucurie. M'am bucurat nespus pentrucă această măreață instituție va da un imbold nebănuit posibilităților de culturalizare a maselor de oameni ai muncii din țara noastră, ne va îndruma viața și munca, pe căile luminoase ale desvoltării spre socialism.

Odată cu creșterea regimului de democrație populară, cu desvoltarea socialistă a Republicii noastre Populare, necesitatea ca fiecare om al muncii să aibă un nivel profesional și cultural cât mai ridicat devine tot mai utilă.

Eu, de pildă, ca muncitor — îndrumat și sprijinit cu înțelepciune de către Partid, — sunt preocupat consecvent să-mi îmbunătățesc participarea în procesul de muncă, să pot da o contribuție mereu sporită operei de socializare a țării noastre.

Și pentru aceasta fac eforturi deosebite, căutând să cuprind prin cât mai multe lecturi noutile metode de producție, să le pot aplica în munca mea de fiecare zi.

Prin ridicarea „Casei Scânteii", în fața mea cât și a întregului nostru popor muncitor se deschid noui și mărețe perspective. Vom avea mult mai multe cărți tehnice, vor fi puse la dispoziția noastră tot mai numeroase reviste de specialitate, de popularizare a problemelor de producție, a problemelor tehnologice.

Vom putea în acest fel să ne ridicăm calificarea profesională, să înaintăm cu și mai multă siguranță pe drumul unei vieți prospere și luminate, pe drumul socialismului.

Subscriu cu toată dragostea pentru înălțarea „Casei Scânteii", casa noastră, a întregului popor muncitor.

ADAM TIBERIU
muncitor lăcătuș

CREIONARI

Ne scrie... un ziar de perete

Tovarășe redactor,

M'am născut din munca unor oameni cari nu mai sunt. Unde-or fi nu știu. Nu i-am mai văzut de anul trecut. Nu sunt supărat pe ei că, deși mă intitulez ziar de perete sunt totuși afișat în stradă. Nu sunt supărat pe ei fiindcă dela 25 Septembrie m'au părăsit fără nici o strângere de inimă, lăsându-mă fără apărare, mereu pradă ironiilor insuportabile ale trecătorilor. Ah! N'am să uit nici odată cuțitul tăios pe care mi l-a înfipt drept în inimă, pionierul acela micuț când mi-a strigat.

— Scoală, bătrâne adormit. Stai fără nici un pic de rușine. Azi e 30 Decembrie a doua aniversare a Republicii noastre. Tu nu simți nimic?

Vai! Așa era. Dar ce puteam să fac? Eram un ticălos Un neputincios. Pentru prima dată începui să urăsc de moarte pe toți acei cari prin natura creației lor aveau posibilitatea să se miște...

Cum m'aș mai fi dus la tov. responsabil să-i cer sau să-mi facă neapărat dreptate sau... să mă omoare, să mă desființeze.

Dar, cred că degeaba aș fi vorbit, chiar dacă aș fi putut să mă mișc. In zadar a vorbit și un tov. redactor dela ziarul Dvs, care a intervenit pe lângă dânsul pentru salvarea vieții mele, încă de prin Octombrie,

Să lăsăm acum morții în pace. Despre ei să vorbim numai de bine, așa cum ne siătuește și proverbul. (Credeți că voiu putea?).

Cea mai cruntă lovitură însă am primit-o în noaptea Anului Nou. Ce-am mai plâns.,.

Trei copilași s'au oprit sub fereastra mea și mi-au urat „La mulți ani!".

Câinii locuitorului de-alături lătrau parcă în batjocură. Nu! Hotărât. Eu nu vreau să mai trăesc mulți ani în această situație. Mai bine mor.

Neaua care se rostogolea din văzduhuri mi-a ascultat dorința: Mi-a dăruit o plapumă de fulgi, cu care m'am acoperit până peste cap. Nu mă va mai vedea nimeni. Nu-mi va mai fi rușine. Ce fericit sunt! Oare până când?

Ziarul de perete de stradă al Cooperativei Comunale Copou-Iași

p. conf. I. H.

Noi succese ale muncitorilor dela căile ferate sovietice

de M. SCELOCOV

Cei mai buni mecanici de locomotivă dela căile ferate sovietice au mărit raza de parcurs a mașinilor lor până la 500 km. în decurs de 24 ore. Astfel au apărut mecanicii cincisutiști.

La început, depourile Rossoș, Vladimir, Uzlovaia, iar ulterior la multe alte depouri, zeci de locomotive au început să lucreze mult mai productiv decât mai înainte. Timpii morți s'au redus foarte mult, mașinile fiind mai toată vremea în mișcare.

Pentru a vedea în mod mai concret cum lucrează cincisutiștii, am întreprins o călătorie pe linia Moscova-Donbass. Mecanicii dela depoul Uzlovaia ai acestei linii conduc trenuri de marfă la Moscova, Tula și Efremov. A doua zi am pornit dela Uzlovaia într'o cursă pe locomotiva mecanicului Gheorghe Ermacov.

Puternica locomotivă trăgea în direcția Moscovei o garnitură mare. încărcată cu cărbune. Incărcătura totală depășea cu câteva sute de tone norma de tonaj a garniturii.

—„Avem datoria de a conduce trenuri de mare tonaj — îmi spune Ermacov. Numai cu această condiție poate fi folosit pe deplin orarul complect de mișcare, care prevede o rază de parcurs de 500 km. în 24 de ore".

Mecanicul Gheorghe Ermacov a fost printre primii din țară care a început să lucreze într'un mod nou. Brigada lui, în colaborare cu muncitorii depoului pregătește astfel locomotiva, încât aceasta nu necesită niciun fel de reparații în timpul cursei. In decurs de 24 ore se efectuează trei schimburi de brigăzi. fiecare din acestea predând mașina în perfectă stare. Și nici n'ar putea fi altfel, deoarece toate aceste trei brigăzi au, în aceeași măsură, răspunderea razei de parcurs sporite a locomotivei.

Primul orar compact a fost întocmit pentru șapte locomotive ale depoului. Mecanicii au fost ajutați de impiegații de serviciu, șefii de manevră, îngrijitorii de vagoane, personalul de serviciu al liniilor. Pentru ca trenurile să aibă mereu drum deschis, — sau cum se spune deseori „traseu-verde", — era necesară colaborarea tuturor muncitorilor dela căile ferate.

—„Tocmai în acest fapt constă deosebita importanță a noii noastre inițiative — ne spune Ermacov. Intre mecanici și toți ceilalți muncitori dela căile ferate a luat naștere o strânsă colaborare. Șefii de manevră formează garniturile, ferindu-ne astfel de orice întârzieri întâmplătoare. Serviciul vagoanelor ne dă repede vagoanele, făcând totodată toate reparațiile necesare pe drum, fără nici-o detașare. Serviciul liniilor păstrează în bună stare terasamentul și instalațiile pentru ca trenurile de tonaj sporit să poată circula cu viteze mari. Impiegații de serviciu și ceilalți muncitori ai gării deservesc și dau drumul repede eșaloanelor".

Stând astfel de vorbă ne apropiem de o gară. Ar fi trebuit ca aici locomotiva să ia apă. Iată însă, că apare o licărire verde a semaforului în fața noastră și trenul își continuă cursa.

—„Oprirea la această stațiune a fost anulată în urma cererii noastre — îmi explică Ermacov — ne-am deprins să cheltuim apa cu economie, încât ne ajunge până la destinație. Desființarea opririi ne-a dat un câștig de 20 minute".

Din nou trec prin fața noastră gări și gherete de acari. Trenul urcă o pantă fără a pierde din viteză, mecanicul utilizează cu iscusință forța inerției, dând din când în când sfaturi ajutorului său și fochistului. Iată că am ajuns și la destinație, o stație din apropiere de Moscova. Locomotiva este detașată și trimisă la rechipare. Nu trec nici zece minute și ea pornește înapoi, ducând după ea o nouă garnitură. Mă uimește o asemenea rapiditate. Ermacov surâde și-mi spune:

—„Iată o echipare rapidă, după cum o numim noi. Impiegatul de serviciu al stației s'a pregătit din timp înaintea venirii noastre".

Inapoi la Uzlovaia trenul s'a întors cu un ceas înainte de timpul fixat. El n'a fost reținut căutși de puțin în drum.

La Uzlovaia, Ermacov era așteptat de mecanicul Ivan Borisov. Acesta trebuia să ducă aceeași garnitură mai departe, spre Sud, până la stația Efremov. Inainte, pentru această cursă ar fi fost dată altă locomotivă.

Schimbul brigăzii și revizia trenului durează 12 minute, în loc de o oră și jumătate, cum se obișnuia înainte.

— „Când se va întoarce Borisov?" — îl întreb eu pe Ermacov.

— „Inainte de terminarea a 24 de ore. In cursă de întoarcere el va duce încă un tren. Nici la Efremov locomotiva nu va fi reținută".

Și într'adevăr, locomotiva se întoarse pe la orele 23, după ce parcursese 536 km, în aproape 24 de ore.

(continuare în pag. 2-a)

PLANUL AGRICOL PE 1950 IN R. P. CHINEZĂ

La conferința Producției Naționale Agricole, care s'a deschis la Peking se va elabora planul agricol pentru 1950 și se va discuta luarea de măsuri concrete pentru îndeplinirea acestui plan.

Conferința va lua în considerare cele trei probleme principale ce se pun pentru anul viitor: sporirea recoltelor în plante alimentare și de bumbac și construirea unei rețele de irigații.

La conferință asistă peste 230 delegați guvernamentali din toate părțile Chinei, salariați la băncile și întreprinderile comerciale de stat, agronomi și profesori dela școlile agricole.

— In cuvântul de deschidere a conferinței s'a subliniat că „principiile pe care se va baza producția-agricolă din 1950 va fi în primul rând redresarea și sporirea producției, oriunde o permit condițiile, cu scopul de a pregăti drumul spre revenirea agriculturii la nivelul dinainte de război în întreaga țară, în cursul unei perioade de 3-5 ani".

Țăranii care au acum pământul lor propriu, liberi de exploatarea feudală, vor fi o mare forță în campania de sporire a producției.

SCENA ŞI ECRANUL

Cronica filmului

CINEMA SIDOLI:

„Ditte, Fiica Omului"

Filmul studiourilor daneze, care rulează săptămâna aceasta pe ecranul cinematografului Sidoli, prezintă o serie de calităţi, dar şi unele deficienţe, situându-se pe linia naturalismului.

Transpunerea pe ecran a acţiunii unui roman este astăzi un lucru foarte frecvent, cinematografia reuşind să popularizeze într'un timp mult mai scurt şi pe o scară mult mai mare un episod semnificativ din viaţă.

Dat fiind însă că posibilităţile şi cerinţele cinematografiei sunt diferite şi în genere multiple literaturii, scenaristului îi revine întotdeauna, când transformă acţiunea unui roman în scenariu de film, sarcina de a înlătura sau adăuga unele episoade, de a exclude sau introduce unele personagii, într'un cuvânt: de a face tot ce-i stă în putinţă spre a transforma romanul în aşa fel, încât scenariul filmului să fie mult superior romanului, pentru aceasta scenaristul având până şi libertatea de a modifica însăşi sfârşitul cărţii.

Aceasta n'ar constitui în fond o denaturare a operei literare transpusă pe ecran, ci dimpotrivă, ar însemna corijarea unor mici defecte iniţiale ale operei literare şi deci mărirea valorii ei artistice.

Spre a cita numai câteva din zecile de exemple de acest fel, cred că e destul a pomeni de marele filme sovietice: „Aşa s'a călit oţelul", „Judecata onoarei". „Povestea unui om adevărat", etc., sau de filmul francez „Cocoşatul dela Notre-Dame", al cărui scenariu — mai ales în partea finală — suferă mari schimbări faţă de acţiunea romanului lui Victor Hugo.

Romanul lui Martin Andersen Nexö lasă să se întrevadă un sfârşit optimist, instaurarea unui regim de dreptate în care libertăţile omului să fie respectate şi garantate.

Prin întrebuinţarea silită a procedeelor cinematografiei apusene şi prin introducerea altui final, decât cel prevăzut în text, scenaristul danez nu numai că n'a mărit valoarea artistică a romanului, dar l-a abătut totalmente pe linia naturalismului.

Să vedem însă care sunt calităţile şi defectele filmului. Cea mai mare calitate a lui o constitue faptul că prezintă frânturi de viaţă, înfăţişând realitatea sub forma ei deseori brutală şi demascând fără cruţare ororile regimului burghez.

Problema centrală în jurul căreia gravitează acţiunea filmului e tocmai prezentarea critică a capitalismului în prima lui fază de desvoltare, atunci când trecerea dela feudalism la capitalism nu e compect efectuată.

Astfel, filmul „Ditte. Fiica Omului" — ca şi filmul polonez „Când vei reveni" — pune problema efectului feluri pe care-l are banul asupra diferitor oameni, printre care cei mai grozav e acela al îndemnului la crimă la paricid — fapt pe care-l comite Sarina.

Deasemeni, filmul pune multe alte probleme, cum sunt: a căsătoriei. a justiţiei, a religiei, a moralei şi a educaţiei burgheze.

Acestor probleme, nu li se dă o soluţionare, ele nu sunt rezolvate.

In această privinţă, putem spune că filmul prezintă în mod naturalist o serie întreagă de probleme acute şi deosebit de interesante, dar care rămân doar sub forma unor clisee de viaţă, fragmentare, exact ca nişte vederi din cutiile cu geam colorat în care se învârt o teva cărţi postale ilustrate.

Acţiunea filmului e prea variată şi plină de senzaţional spre a fi unitară, şi nu există un personagiu principal propriuzis, Ditte, simbolic numită „Fiica Omului", fiind introdusă aproape cu forţa în unele scene, cum este aceea a asasinării „bunicuţei" ei, sau scena bătăii dintre tatăl ei vitreg şi fratele său.

Deasemeni, se observă influenţa şcolii cinematografiei apusene asupra cinematografiei daneze, atât prin tehnica filmului şi folosirea scenelor de senzaţii tari—crime, bătăi, filmarea fetei desbrăcate,— cât şi prin goana extremă după original, prin întrebuinţarea unui început şi final identic.

Din cauza acestui final, filmul s'a îndepărtat totalmente de sfârşitul optimist preconizat de autorul romanului, ba mai mult chiar, lasă să se înţeleagă că în fond această „poezie a mizeriei" va continua să se repete la infinit, nefiind nicio soluţie de a o înlătura.

Prin demascarea ororilor regimului capitalist, filmul „*Ditte Fiica Omului*", constitue însă un viu îndemn de a lupta şi mai înverşunat pentru desfiinţarea totală a asupririi omului de către om.

Tr. ŢANEA

Activitatea Teatrului Naţional din Iaşi în prima parte a stagiunii

Necesitatea unei munci planificate
Pentru o justă distribuire în timp a premierelor şi continuarea operii de reconsiderare a dramaturgiei româneşti
Popularizarea spectacolelor şi organizarea de turnee.

La sfârşitul unui an de muncă se obişnueşte să se facă o trecere în revistă a realizărilor şi a greutăţilor întâmpinate în diferitele sectoare de activitate.

In ceeace priveşte activitatea scenei ieşene de-alungul anului 1949, s'a mai scris în coloanele ziarului nostru, atunci când s'au tras concluziile stagiunii încheiate în Iunie. Incât, fără a repeta lucruri deja spuse, ne vom limita astăzi la o analiză a muncii desfăşurate de colectivul Teatrului Naţional din Iaşi în această primă parte a stagiunii 1949-1950.

*

In primul rând trebue să notăm faptul că stagiunea aceasta s'a deschis mai târziu ca deobiceiu, la 28 Octombrie, deşi anterior se prevăzuse că toate condiţiile în vederea începutului de activitate vor putea fi îndeplinite într'un timp mai scurt.

Până la 17 Noembrie, deci într'un interval care abia depăşeşte 2 săptămâni s'au succedat 4 premiere, care s'au şi repetat împreună, toate în acelaşi timp. Iar dela 17 Noembrie, deci mai mult de o lună jumătate nu s'a mai oferit nici un spectacol nou, cu excepţia reluării lui „Othello" din repertoriul stagiunii trecute.

Deficienţe de planificare

Simpla constatare a acestui fapt arată că la Teatrul Naţional din Iaşi nu s'au putut întruni condiţiile unei juste planificări a muncii. Intr'adevăr, a începe activitatea la 15 August repetând deodată 4 piese în care sunt distribuiţi în genere cam aceeaşi actori, denotă o pregătire insuficientă a planului de muncă. Apoi, aceste piese se succed toate într'un timp mai scurt de 3 săptămâni, după care repetiţiile stagnează o bună bucată de timp. *Confruntarea* piesa fraţilor Tür şi L. Seinin se repetă încă din cursul stagiunii trecute, iar piesa pentru copii „*Cenuşăreasa*" dupăce la un interval prea mic s'a dat „*Cravata Roşie*" — tot pentru tineret, *dovedeşte că nu s'a ţinut seama de criteriul unei succesiuni raţionale a pieselor aflate în repertoriu*. Nu s'a dat în această primă parte a stagiunii nici o piesă scrisă de un autor clasic rus sau străin, nici o lucrare din repertoriul ţărilor vecine, nici una din piesele autorilor progresişti din ţările imperialiste.

Un fapt pozitiv

Cu toate acestea, trebue să menţionăm ca un fapt pozitiv folosirea şi sprijinirea ce s'a dat noilor dramaturgii româneşti, din care s'a jucat: *Minerii* lui Mihail Davidoglu şi *La Itie bun şi vesel* de Ion Dămian. Tot ca o realizare pozitivă trebue menţionată creşterea nivelului ideologic al spectacolelor (*Umbra străină* de C. Simonov) şi grija pentru deosebita realizare artistică, respectarea cadrului şi a faptelor istorice (*La Itie bun şi vesel*). In schimb, tot în legătură cu lipsa de planificare, menţionăm amânarea premierei „Cenuşăreasa", ca şi nerespectarea programului iniţial stabilit în legătură cu unele spectacole la care ulterior s'a renunţat (Burghezul gentilom).

In momentul de faţă există la teatrul ieşan 3 regisori, plus încă unul, detaşat dela Bucureşti. Ori, dela 30 Octombrie (premie a „Umbra Străină") unul dintre directorii de scenă nu a mai păşit la noul repetiţii cu o altă piesă; altul, la fel, dela 17 Noembrie. Singur I. Ligeti a primit însărcinarea să repete în continuare „Confruntarea", iar C. Sârbu a montat „Cenuşăreasa".

Ce se'ntâmplă însă? In acest timp piesele reprezentate şi-au făcut spectatorii şi în curând va trebui să se pornească din nou într'un ritm de muncă excesiv de încordat pentru celelalte premiere.

Problema reconsiderărilor

In cursul acestei prime părţi a stagiunii nu s'a acordat nici o atenţie reconsiderării autorilor dramatici autohtoni, ceeace trebue să constitue una din sarcinile permanente ale unui Teatru Naţional. Inceputul atât de reuşit făcut anul trecut cu „*O scrisoare pierdută*" nu a fost continuat, iar reluarea acestei piese în actuala stagiune, aşa cum se plănuise, se pare că nu va mai avea loc. Solicitările venite din partea oamenilor muncii din oraşul nostru de a se reprezenta „*O noapte furtunoasă*" nu au fost luate în seamă, deşi sarcina reconsiderării dramaturgiei autohtone trebue să constitue o preocupare continuă a scenelor oficiale, iar piesele lui Caragiale se cuvine să figureze în repertoriul permanent al teatrelor româneşti.

Activitatea în întreprinderi

Actorii ieşeni au fost prezenţi dându şi contribuţia lor preţioasă cu prilejul diferitelor festivaluri date în cinstea aniversării evenimentelor importante din viaţa oamenilor muncii. Astfel la 23 August, cu ocazia înfiinţării gospodăriei agricole din Bălţaţi, la 2 Octombrie, de „Ziua Scânteii", şi mai recent, la 7 Noembrie, la 21 Decembrie — de ziua marelui Stalin, la aniversarea Republicii, şi de Anul Nou.

Deasemenea, o activitate remarcabilă se desfăşoară în întreprinderi unde actorii Naţionalului instruiesc cu regularitate echipele artistice sindicale, în unele locuri obţinându-se rezultate peste aşteptări (RATA, Poşta, Miliţia).

Echipe volante de actori au jucat deasemenea prin fabricile ieşene „O cerere în căsătorie" de A. Cehov.

Popularizarea spectacolelor

Popularizarea spectacolelor Teatrului Naţional nu se face suficient. In mijlocul muncitorilor din întreprinderi, în fabrici şi ateliere, nu sunt afişe şi indicaţii despre piesele ce se joacă, extrase din presă şi fotografii de-ale artiştilor în rolurile respective.

Deasemenea distribuirea biletelor în întreprinderi are încă un caracter sporadic.

Pentru masele de şcolari şi tineret nu s'au organizat matinee speciale în una din zilele săptămânii. Tot în ceeace priveşte popularizarea spectacolelor dar în legătură şi cu documentarea necesară cadrelor actoriceşti, secretariatul literar trebue să desfăşoare o muncă mai intensă, atât pentru redactarea unor programe studiate, cât şi pentru strângerea de material bibliografic necesar interpreţilor şi direcţiei de scenă,

Nu se fac turnee

Am vorbit de insuficienta popularizare a spectacolelor în localitate. Dar Teatrul Naţional din Iaşi are sarcina de a contribui şi la ridicarea nivelului ideologic — cultural al maselor muncitoare din oraşele Moldovei lipsite de echipe teatrale, ca: Vaslui, Huşi Bârlad, Botoşani, Fălticeni, Dorohoiu, etc. Ori această sarcină a fost cu totul neglijată.

Sunt spectacole care-şi epuizează spectatorii la Iaşi şi totuşi, în lipsa unor spectacole noui, ele se joacă cu săli goale, cu încasări minime, în timp ce în oraşele menţionate publicul muncitoresc este lipsit de posibilitatea vizionării unor piese de înaltă ţinută ideologică. Şi deplasările făcute în acest scop nu ar pretinde prea mari pregătiri şi cheltueli. In acest timp însă, toate teatrele de Stat din provincie, chiar acelea mai noui, fac deplasări în oraşele apropiate, sau şi turnee mai lungi, de 10—15 zile, îndeplinindu-şi astfel misiunea nu numai în oraşul de reşedinţă, ci şi în localităţile învecinate.

Cadrele artistice

Lipsa de planificare serioasă duce şi la o uzare excesivă a cadrelor actoriceşti care sunt întrebuinţate la rând în toate piesele, în timp ce alţi actori, mai ales dintre acei tineri şi recent repartizaţi la Iaşi (B. Fălticeneanu, Roşioru, etc.) rămân ne tilizaţi. Alţi actori, dintre cei mai experimentaţi, nu sunt folosiţi pe măsura posibilităţilor lor. Astfel: Any Braeschi, G. Popovici şi alţii. In schimb, N. Şubă, Şt. Dăncinescu, I. Schimbischi, au fost nevoiţi uneori să joace în 3 spectacole pe zi.

Comitetul repertoriilor

In urma dispoziţiunilor Ministerului Artelor a luat fiinţă şi un comitet al repertoriilor menit să stimuleze creaţia dramatică originală şi să planifice repertoriul. Dar până în prezent acesta nu a dat rezultate, deoarece sarcinile ce-i stau în faţă şi metodele de lucru nu au fost îndeajuns precizate şi studiate.

*

Din toate constatările făcute până aici rezultă că la Teatrul Naţional din Iaşi s'au făcut până acum suficiente progrese pe drumul lămuririi problemelor ideologice şi a însuşirii unei înaintate poziţii principiale în interpretare. Dar mai sunt încă multe probleme ce trebuesc rezolvate pentruca scena ieşană să-şi îndeplinească într'adevăr misiunea ce o are pentru ridicarea maselor. Deficienţa cea mai mare este aceea a unui plan de muncă just, bine studiat şi realizabil ţinând seama de condiţiile locale.

In acest scop, conducerea Teatrului împreună cu organizaţia de Partid şi Comitetul de Interior, trebue să păşească la o temeinică muncă, lichidând lipsurile înregistrate.

R. Nm.

PUNCTE

O noapte furtunoasă

Piesa lui I. L. Caragiale „O noapte furtunoasă" care se joacă la Teatrul Naţional din Bucureşti (Comedia) a depăşit cifra de 200 reprezentaţii la 25 Noembrie 1949 şi spectacolele continuă fiind precedate de „O seară la Union" — înscenare după documentele vremii de Sică Alexandrescu, unde este înfăţişat şi I. D. Ionescu — satiricul actor şi cupletist al epocii, care, între altele, cântă şi fragmente din „Coana Chiriţa" de V. Alecsandri.

Gaiţele

Piesa lui Alex. Kiriţescu: „Gaiţele" jucată şi la Iaşi în anul 1948 a fost reluată la Naţionalul din Bucureşti într'o nouă versiune, în care rolul lui Mircea Aldea este mai bine caracterizat. Dintr'un pierde vară cum se prezenta el în prima versiune, devine un mânuitor al condeiului, adânc scârbit de meseria pe care trebuia s'o facă într'o societate coruptă.

Cenuşăreasa

Piesa care se reprezintă mâine seara pe scena ieşană este o feerie pentru copii de Radu Miron, montată de C. Sârbu. Muzica a fost compusă de G. Pascu.

Decorurile

Decorurile acestei piese au fost lucrate de M. Stamate, un talentat pictor scenograf care a fost întrebuinţat ani de-a rândul în munci administrative, fără a i se da posibilitatea să lucreze.

Complotul condamnaţilor

La Bucureşti se reprezintă pe scena dela Studio „*Complotul condamnaţilor*" de N. Virta, una din cele mai bune opere ale dramaturgiei sovietice din ultimul timp.

Din distribuţie fac parte: Irina Răchiţeanu, V. Valentineanu, N. Bălţăţeanu, Ion Iancovescu, Dina Cocea, Ion Tallanu. In această piesă ni se prezintă veridic viaţa unela din ţările eliberate din Armata Roşie, în momentul când imperialiştii americani organizează un complot mârşav împotriva poporului muncitor.

Viitoarea premieră

După „Cenuşăreasa", viitoarea premieră ieşană va fi „Confruntarea" — piesa fraţilor L. şi Tür Seinin, în regia d-lui I. Ligeti. Urmează apoi a se trece la montarea pieselor „Revizorul" de Gogol şi „Dar de nuntă" de Sanda Dăconescu, iar apoi „Romeo şi Julieta" de Shakespeare.

Şedinţa de producţie la Teatrul Evreesc de Stat

Vineri seara va avea loc în sala mare a C.D.E.ului din strada Ştefan cel Mare o şedinţă de producţie a artiştilor dela Teatrul Evreesc de Stat.

Deasemeni, în curând vor începe reparaţiile sălii „Phoenix" unde îşi va avea sediul, noul teatru ieşan.

Minerii

La Teatrul de dramă şi comedie din Moscova se repetă o piesă de V. Ighisev: Minerii". Eroii piesei sunt minerii din regiunea Donbasului. Regia: A. Platnicov; pictor decorator: Gh. Lebedeia.

Bufonii

La acelaşi teatru se mai pregăteşte o piesă de Ostrovschi: „Bufonii".

Această piesă nu a mai fost jucată pe scenele Moscovei timp de mai mulţi ani.

Eminescu şi teatrul

Marele poet dela a cărui naştere se împlinesc în curând 100 de ani a avut contact şi cu teatrul, fiind sufleur în trupele Tardini şi Pascaly, la Bucureşti şi în diferite oraşe ale ţării. Ulterior a făcut cronică teatrală la „Curierul de Iaşi" şi la „Timpul", dând îndrumări serioase pentru progresul teatrului românesc.

Un festival pentru „Casa Scânteii"

Artiştii Teatrului Evreesc de Stat participă la toate manifestaţiile culturale din cartierele oraşului care au loc la Ateneele Culturale.

In felul acesta, ei constitue un factor activ în acţiunea de ridicare a nivelului cultural al populaţiei muncitoare.

Pentru Duminică a fost programat în sala Cinematografului Phoenix un festival artistic în folosul „Casei Scânteii".

Programul va fi executat de către corul Ikuf, orchestra C. D. E. cu participarea largă a artiştilor Teatrului Evreesc de Stat.

Noi succese ale muncitorilor dela căile ferate sovietice

(urmare din pag. 1-a)

Şeful de secţiune al liniei Generalov îmi anunţă că datorită curselor rapide ale mecanicilor Gheorghe Ermacov, Ivan Borisov, Gheorghe Cojnin şi altora, câteva locomotive puternice au fost retrase de pe linie şi trecute în rezervă la depoul Uzlovaia. A fost creată aşa dar, o rezervă de maşini fără ca pentru aceasta să se mărească parcul de locomotive. A fost economisită o enormă cantitate de combustibil, nemai vorbind de micşorarea tuturor celorlalte cheltueli de exploatare. Şi toate aceste rezultate au fost obţinute paralel cu sporirea traficului şi îmbunătăţirea întregei activităţi a secţiunii liniei. Nu în zădar, depoul Uzlovaia a devenit unul din cele mai bune depouri ale ţării. Colectivul acestui depou deţine acum pentru a doua oară, primul loc în întrecerea socialistă dintre muncitorii feroviari sovietici.

Numărul mecanicilor cincisutişti se măreşte repede. Mecanicii de locomotivă dela nodul feroviar Moscova săvârşesc în fiecare zi sute de curse rapide. Pe linia ferată din Sud în toate depourile mari lucrează cincisutişti. Depoul Lozovaia a devenit o adevărată şcoală a noilor metode de muncă. Mecanicii au hotărît să lucreze şi în timpul iernii. cu un orar tot atât de compact şi să depăşească normele din timpul verii. In întreaga ţară a devenit vestit mecanicul Guliaiin dela depoul Rososi al liniei de Sud-Est, căci el a fost cel care s'a adresat tuturor mecanicilor îndemnându-i să sporească raza de parcurs a locomotivelor până la 500 km. în timp de 24 ore. Aşa cum dintr'o scânteie se aprinde flacăra, tot aşa şi iniţiativa câtorva muncitori înaintaţi a devenit cauza tuturor muncitorilor feroviari ai ţării.

— „Suntem mii de tovarăşi, fraţi de muncă întru înfăptuirea acestei mari şi noi munci — îmi declară cu satisfacţie mecanicul Boris Egorov — dela depoul Lozovaia sute de coloane de locomotive lucrează deacum cu mare viteză". Mişcarea mecanicilor cincisutişti, care a creat noi posibilităţi de sporire a traficului căilor ferate sovietice, constitue o nouă şi preţioasă contribuţie la desvoltarea economică a ţării. Iată încă o pildă de curajoasă iniţiativă creatoare şi încă o dovadă a nivelului ridicat al muncitorilor sovietici.

Noi realizări pe tărâmul Asistenței Studențești

In urma unei munci tot mai planificate, Asistența studențească tinde să-și ridice simțitor calitatea pe care o are, aceea de a sprijini cât mai mult studențimea ieșeană. Și realizările ilustrează această muncă.

Stoc important de mobilier va reveni căminelor

Din partea Ministerului Invățământului Public, s'a repartizat Centrului 400 paturi care vor sosi peste câteva zile în localitate. Deasemenea Centrul a făcut o comandă la Fălticeni, care constă în 450 paturi, 84 dulapuri, 100 noptiere, 80 mese și 400 scaune. Această comandă se află în prezent aproape în stare finită, rămânând ca în maximum 10-15 zile să fie transportată la Iași.

Deasemeni Asistența Studențească a dispus confecționarea a 50 oglinzi, care se află în depozit și care vor fi împărțite Căminelor.

Cazarmament nou

Anul trecut resimțindu-se o lipsă mare de cazarmament și Asistența sesiz nd acest lucru, a dispus confecționarea de cerceafuri, fețe de pernă, pături.

Astfel au fost confecționate numeroase cerceafuri, fețe de pernă, iar din partea Ministerului au fost primite 300 pături. Deasemenea s'a comandat la Comtextil 360 pături care sunt în prezent în magazie.

Materiale achiziționate pentru amenajarea de noui cămine

Achiziționând materiale de construcții, Centrul a putut face față la reparațiile ce erau necesare căminelor, și pentru amenajarea de noui cămine. De curând a fost pus la dispoziția studenților Căminul „1 Mai" și în câteva zile vor fi date în folosință încă 3 cămine și anume; Căminul 21 Dec. din Str. Kogălniceanu, Căminul Bălcescu din Str. Sf. Andrei și fostul cămin al Inst. de Arte din Strada Ștefan cel Mare.

Centrul a mai procurat și o camionetă pentru a satisface nevoile de transport.

Noui ajutoare sosite pentru studenții ieșeni

Zilele acestea au sosit noui ajutoare pentru studenții ieșeni, constând din paltoane bărbătești, paltoane de damă, costume de haine, rochii, încălțăminte, etc.

Aceste ajutoare vor fi repartizate numai studenților bursieri.

Se va ține în considerație pe lângă situația socială materială și de situația școlară a studenților, putând fi astfel stimulate elementele care arată o bună pregătire.

S. S.

MICA PUBLICITATE

PIERDUT chitanța Nr. 9 seria 18070 specificând suma de 2500 lei eliberată de casieria C.F.R. pe numele întreprinderii Nr. 7 Construcții. O declar nulă.

PIERDUT Buletinul Biroul Populație Iași pe numele Isidor Pascal str. 7 Noembrie Nr, 13. Il declar nul.

PIERDUT Buletinul Biroul Populație Iași pe numele Iabeanu Andrei strada Max Wexler 11. Il declar nul.

PIERDUT Buletinul Biroul Populației pe numele Maria Gh. Șorohan str. Pompieri Nr. 16. Il declar nul.

PIERDUT Carnet Asociat Coop. 7 Noembrie pe numele Glodarenco Ioan Str. Ilie Pintilie 106. Il declar nul.

PIERDUT Buletinul Biroul Populației Iași pe numele Stupu Grigore, Strada Lazăr-Grinberg No. 35. Il declar nul.

PIERDUT Buletinul Biroul Populației Iași pe numele Botez-Elena, Strada Primăverii No. 17. Il declar nul.

PIERDUT carnet șofer No. 02612 eliberat de Camera de Muncă Chișinău pe numele Palamariu Mihai Reșița Str. Uzina Termică, Il declar nul.

PIERDUT autorizație cazan rachiu No. 80.062 | 931 eliberată Ministerul Finanțelor Plasa Bucium pe numele Frații Moreț și Șmil Valder. O declar nulă.

PIERDUT Buletinul Biroul Populației Iași pe numele Mihai Hudiță Com. Bucium Satul Păun. Il declar nul.

PIERDUT Carnet Asociat Coop. Solidaritatea pe numele Aritonovici Maria Str. Octav Botez Nc. 12. Il declar nul.

PIERDUT Buletinul Biroul Populației Iași și livret militar eliberat de Reg. 1 C.F.R pe numele Cap. T.R. Scamaroschi Iosif ctg. 1935 Strada 30 Decembrie No. 27. Le declar nule.

Cinema MAXIM GORKI

Prezintă de azi 2 Ianuarie 1950

PREMIERA PREMIERA

O producție „Defa" Berlin

Locotenent Cristina

cu

Wolfgang Lukschi, Petra Peters

Yvonne Strum

Tilly Lauenștein Ilse Huenler

TEATRUL DE PĂPUȘI

In sala Asigurărilor Sociale strada Gheorghi Dimitroff 55

prezintă:

PEȘTIȘORUL DE AUR

Miercuri 4 Ianuarie 1950 ora 16
Vineri 6 Ianuarie 1950 ora 17
Sâmbătă 7 Ianuarie 1950 ora 17
Duminică 8 Ianuarie 1950 ora 15 și 17

Intrarea generală lei 25

La 15 Ianuarie

O nouă sală de sport va fi pusă la dispoziția tinerilor muncitori din Iași

In Iași, lipsa unei săli de sport a constituit totdeauna o piedică în calea continuării activității sportive pe tot timpul iernii.

Edilii vechilor regimuri nici nu se gândeau să realizeze o asemenea lucrare. Erau „preocupați" de alte „probleme". Despre sport, despre punerea la dispoziție a unei săli care să servească celor dornici de a practica vreo disciplină sportivă nici nu putea fi vorba.

In regimul de democrație populară, sportului i se acordă o atenție deosebită. Constituirea Comitetului pentru Cultură Fizică și Sport de pe lângă Consiliul de Miniștri este o dovadă concludentă atenției de care se bucură și a rolului pe care îl joacă cultura fizică și sportul în crearea unui cetățean sănătos, viguros, apt pentru muncă și pentru apărarea Patriei. Construcțiile de stadioane și terenuri sportive au însemnat un puternic stimulent dat mișcării sportive. Au fost angrenați astfel în sport mii și mii de noui tineri muncitori de pe tot întinsul Republicei noastre.

In ce stadiu se află lucrările pentru amenajarea sălii

La sfârșitul lunei Noembrie anul trecut au început lucrările pentru amenajarea unei săli de sport adecvate (CCFS), prin repararea fostei săli „Sport și Muzică" deteriorate din timpul războiului.

Lucrările au ajuns în momentul de față într'un stadiu înaintat, sala urmând a fi pusă la dispoziția sportivilor ieșeni la 15 Ianuarie crt.

Sala de sport CCFS are o lungime de 22,5 m., lățimea de 10 m. și o înălțime de 7 m. Ea va putea fi folosită pentru volei, baschet, tenis, gimnastică, box și atletism.

Incepând din cursul zilei de eri s'a trecut la întinderea lutului peste care se va pune un strat subțire de nisip de râu. In felul acesta, jucătorii se vor putea mișca cu ușurință pe teren. Mâine urmează a începe lucrările de amenajare a două sobe de teracotă. Materialele sunt depozitate în incinta sălii, sobele urmând a fi terminate până Sâmbătă.

Sala va avea o luminație puternică, 12 becuri mari sunt introduse în plafoniere speciale.

Sala de sport CCFS are 4 geamuri peste care vor fi aplicate gratii pentru protecție.

Coșurile pentru baschet și fileele pentru volei și tenis au fost confecționate și vor fi puse mâine.

7 centre de antrenament

In sala CCFS vor fi deschise 7 centre de antrenament la următoarele sporturi: volei, baschet, tenis, tenis de masă, atletism, gimnastică și box.

Muncitori, Meseriași, Tehnicieni, Intelectuali, Studenți, Elevi și Elevi, vizionați filmele Documentare și Științifice

S. A. SOVROMFILM

CINEMA TIMPURI NOI

Prezintă astăzi

JUBILEUL

TUNET și FULGER

Piesa lui Cehov

și JURNAL ROMFILM

Programul rulează în continuare neîntrerupt spectacole fixe

INTRAREA GENERALA 15 LEI

Joi 5 Ianuarie 1950

PREMIERĂ

CENUȘAREASA

Poveste muzicală în 7 tablouri de RADU MIRON

Muzica de GH. PASCU

DISTRIBUȚIA

(în ordinea intrării în scenă)

Povestitorul: Neculai Veniaș

Cenușăreasa	Virginia Bălănescu
Cuțulică	St. Dăncinescu
Stăpâna	Eugenia Protopopescu
Dudufa	Felicia Bondari
Coca	Aurora Ardeleanu
Cocuța	Rella Ghițescu
Veverița	Angela Bârsan
Chipeș	Gh. Macovei
Cuțulache	Al. Blehan
Bătrânica	Mărioara Davidoglu
Curcanul	N. Leonte
Cocoșul	Tr. Ghițescu
Păunul	B. Fălticineanu
Rața	Lucia Iliescu
Iepurașul	Vera Mihailescu
Făzănița	Valentina Carp
Logofătul	I. Mihailescu
Boer Melinte	C. Sava
Boereasa	Anny Braeschi
Majordomul	M. Mereuță
Lupul	C. Pânzaru
Vulpea	Aurelia Talpan
Ursul	C. Obadă
Cucuvaia	T. Buciuceanu

Direcția de scenă: C. C. Sârbu — Regia: P. Sireteanu— Scenografia: M. Stamate — Dirijor: Gh. Pascu — Coreografia: Nuți Grunea — Măști: Const. Șerban — Realizarea costumelor: Elena și Const. Gânju — Peruci, Machiaj: Parseghian — Efecte de lumină: Gh. Leurzeanu — Coropetitor: Etti Bercovici.

Este necesară o supraveghere mai atentă a unităților sanitare din județul Iași

Câteva exemple concludente care arată necesitatea controlului

(urmare din pag. 1-a)

Nu avea cine să-i consulte, cel puțin. In același timp existau în sat câteva cazuri de rugeolă care necesitau desigur o supraveghere atentă și continuă din partea medicului respectiv.

La Bivolari, spitalul a fost ținut închis mai multe zile pretextându se necesitatea unor reparații exterioare.

Organele Controlului financiar care au vizitat spitalul în acea perioadă de timp au constatat însă că munca de reparare a clădirii nu putea în nici un caz să constituie un motiv pentru suspendarea activității spitalicești.

La 12 Decembrie, organele aceluiași serviciu de control au constatat din nou, trecând la acea unitate spitalicească că medicul lipsea fără motiv dela serviciu, un copil bolnav de o boală acută de plămâni nu avea dela cine primi îngrijirile necesare. Cei 23 bolnavi din spital erau îngrijiți de o soră.

Lipsuri importante în activitatea administrativă au fost semnalate și la spitalele din Târgu-Frumos, Preventoriul Dr. Climet, Spitalul Manta-Roșie etc.

Mai important este faptul că aceste deficiențe au fost semnalate însă măsurile de îndreptare nu au fost luate la timp.

Se impune deaceea o mai atentă supraveghere a unităților sanitare din județ. Și un rol hotărâtor în această privință trebue să-l aibă Secția Sanitară a județului Iași.

Z. S.

Planurile anglo-americane de remilitarizare a Germaniei Occidentale

(urmare din pag. 1-a)

campanie participă și câțiva importanți atâtători la război americani, ca de pildă, fostul Secretar de Stat al USA, Byrnes, fostul procuror general al USA la procesul dela Nürenberg, Taylor, generalul Clay și mulți alții. Cercurile conducătoare ale guvernului dela Boon, toate partidele politice reacționare și fasciste din Germania Occidentală, participă la această campanie. Au fost mobilizați de asemenea și foștii generali hitleriști. La sfârșitul lui Noembrie a avut loc la Hienen o consfătuire secretă a foștilor generali naziști care au desbătut planul de refacere a Wermachtului hitlerist.

Ministerul englez de afaceri externe, încearcă zădarnic să desmintă că autoritățile occidentale și-au dat consimțământul pentru înființarea forțelor armate în Germania Occidentală. Aceste „desmințiri" sunt în contradicție flagrantă cu faptele care dovedesc că USA, Anglia și Franța au luat inițiativa de a reface armata germană.

Faptele dovedesc tot mai mult că politica blocului anglo-american constitue o amenințare a păcii.

R. P. R.
Corpul Portăreilor Tribunalului Iași
PUBLICAȚIUNE DE VANZARE
Nr. 264 | 949
Anul 1949 luna Dec. ziua 28

Se publică spre cunoștința generală că în conformitate cu adresa judecătoriei Populară Urbană Iași Nr. 1066 | 949 din 29 Noembrie 1949, se va vinde prin licitație publică, pentru despăgubirea reclamantului Hristea Veruzi din Iași str. Cișmeaua Păcurari Nr. 3, averea sechestrată prin procesul verbal de sechestru Nr. 221 din 4 Mai 1949, dela debitorul Leon Sapșa din Iași șos. Filimon Sârbu Nr. 25, compusă din următoarele: Un garderob, un bufet, un garderob, un aragaz și un d lap.

Vânzarea se va face la fața locului la domiciliul debitorului din Iași șos. Filimon Sârbu Nr. 25, în ziua de 12 Ianuarie 1950 ora 10 dimineața, pe bani gata și în prezența grefierului judecătoriei Populare Urbană Iași.

Portărel șef,
DUMITRU BALAN

Dosar Nr. 264 | 1949

Abonați-vă la ziarul «Opinia»

S. A SOVROMFILM

Prezintă de astăzi la

SIDOLI

Premieră o puternică dramă

După celebrul roman a lui Martin Andersen Nexo

Producție Daneză 1948

DITTE, Fiica Omului

în frunte cu

Tove Maes— Keren Poulsen

Keren Likkenus și Maria Garland

Complectare Jurnal

Programul viitor

Bătălia Stalingrad

PHOENIX

O nouă realizare Sovietică

Crucișătorul Vareag

având în fruntea distribuției pe

Borla Livanov - A. Zrajevski

N. Ceaplaghin - N. Sverdlin

și

R. Pleatt

Complectare Jurnal

Programul viitor

Viața în Citadelă

ULTIMELE ŞTIRI

Uniunea Sovietică
nu recunoaşte pe delegatul Kuomintangului în Consiliul de Securitate
Manevrele de culise anglo-americane cu privire la problema Caşmirului

NEW-YORK 4 (Agerpres). — Tass transmite:

La 29 Decembrie a avut loc şedinţa Consiliului de Securitate în cadrul căreia s'a luat în discuţie problema Caşmirului. La începutul şedinţei a luat cuvântul reprezentantul Uniunii Sovietice Malik, care a declarat:

„Delegaţia Uniunii Sovietice la cea de a patra sesiune a Adunării Generale a informat Organizaţia Naţiunilor Unite că sprijină declaraţia guvernului Republicii Populare Chineze care a fost trimisă preşedintelui Adunării Generale de către ministrul de afaceri externe al RP Chineze, Ciu En Lai.

Această declaraţie se referea la nerecunoaşterea statutului legal al delegaţiei Kuomintangului în frunte cu Ciang Ting Fu, precum şi la refuzul guvernului RP Chineze de a recunoaşte acestei delegaţii dreptul de a reprezenta China şi de a vorbi la Organizaţia Naţiunilor Unite, în numele poporului chinez.

Delegaţia Uniunii Sovietice la Consiliul de Securitate, sprijinind la rândul său declaraţia mai susmenţionată a Guvernului Republicii Populare Chineze, consideră necesar să declare că nu va recunoaşte delegatului Kuomintangului a Consiliului de Securitate, Ciang Ting Fu, calitatea de reprezentant al Chinei şi că nu-l consideră competent de a reprezenta poporul chinez în Consiliul de Securitate".

Preşedintele Consiliului de Securitate, delegatul canadian Mac Houghton, a dat cuvântul delegatului Kuomintangului Ciang Ting Fu, care a început să calomnieze Uniunea Sovietică şi RP Chineză.

Intr'o replică scurtă, Malik a subliniat că „delegaţia Uniunii Sovietice nu consideră necesar să acorde atenţie declaraţiei irresponsabile şi născocirilor calomnioase ale unui domn care nu reprezintă pe nimeni aici".

Apoi, Consiliul de Securitate a luat în discuţie problema Caşmirului. Mac Houghton a informat pe membrii Consiliului de Securitate despre propunerile pe care le a supus reprezentanţilor Indiei şi Pakistanului şi a declarat că după părerea lui aceste propuneri pot constitui baza soluţionării problemei Caşmirului.

Reprezentanţii Statelor Unite, Marei Britanii, Franţei şi Norvegiei au sprijinit activ propunerile lui Mac Haughton şi le-au elogiat în toate chipurile. A devenit limpede că propunerile preşedintelui Consiliului de Securitate sunt produsul tratativelor de culise ale delegaţilor Statelor Unite şi Marii Britanii.

Malik a atras atenţia asupra propunerilor lui Mac Houghton, care prevăd numirea unui mediator de către secretarul general al ONU, în timp ce ar trebui numit un reprezentant al ONU pentru organizarca plebiscitului în Caşmir, reprezentant care va trebui să-şi îndeplinească funcţiunile în confirmitate cu rezoluţia adoptată de Comisia ONU, în Ianuarie 1949 cu privire la chestiunea Indiei şi Pakistanului.

Delegaţia URSS susţine, a declarat Malik, că o asemenea procedură este contrară Chartei ONU, regulelor de procedură şi practicei stabilite a Consiliuui de Securitate.

Delegaţia URSS, a declarat Malik, nu poate sprijini propunerea norvegiană.

Preşedintele Consiliului de Securitate, Mac Hougton a declarat că, luând în consideraţie declaraţia reprezentantului URSS, va înceta funcţiunile sale de mediator la 1 Ianuarie, după care Consiliul de Securitate va hotărâ ce procedură să folosească în examinarea problemei Caşmirului.

Consiliul de securitate a hotărît să elaboreze procedura pentru continuarca examinării problemei Caşmirului în cadrul viitoarei şedinţe.

PARIS 4 (Agerpres) — Muncitorii de la uzina de apă din Oranul de sud (Africa franceză), au declarat grevă împotriva hotărârii patronilor francezi de a le reduce salariul cu 20 la sută.

Ordinea distribuirii cartelelor de îmbrăcăminte şi încălţăminte

Secţiunea Comercială, Biroul Cartele aduce la cunoştinţă că Luni 9 Ianuarie 1950, va începe distribuţia cartelelor de îmbrăcăminte şi încălţăminte numai pentru Instituţiile şi întreprinderile cu peste 100 de salariaţi.

In acest scop instituţiile şi întreprinderile respective vor trebui să întocmească tabele nominale specificând precis funcţia îndeplinită de salariat, precum şi tipul de cartelă ce urmează s'o primească în conformitate cu dispoziţiunile Ministerului Comerţului şi Alimentaţiei.

Procesul unui grup de clerici catolici complici ai unei bande teroriste din Polonia

VARŞOVIA, 4 (Agerpres). PAP transmite că la tribunalul militar regional din Jeszova a început procesul clericilor catolici, complici ai bandelor de teroriştl şi diversionişti din organizaţia N. S. Z. („Narodove Sili Zbroine"). Pe banca acuzaţilor se află preotul Lorenz din satul Rânţa, districtul Mătoviţ; preotul Culak din Lancuc; vicarul Zub din Gnevcin; Iacubeţ, paznicul bisericii din satul Rânţa; Nemec, groparul din Gnevcin şi Stanislav Pâtula.

Toţi sunt acuzaţi de colaborare cu banda „Meva", una din bandele organizaţiei N.S.Z. Acuzaţii Lorenz, Zub şi Culak au întreţinut legături strânse cu conducătorii bandei de diversionişti şi teroriştl.

Acuzatul Lorenz a fost preotul bandei şi a răspândit literatură îndreptată împotriva regimului de democraţie populară din Republica Polonă.

Acuzatul Zub a primit jurământul bandiţilor înarmaţi şi, în timpul unei slujbe speciale, a ţinut o „predică", aţâţându-i la lupta împotriva regimului de democraţie populară.

Parohia din Gnevcin a fost sediul bandei. Tot acolo se păstrau lucrurile jefuite. Sub altarul bisericii, precum şi într'un mormânt special din cimitirul oraşului se păstrau armele bandei.

In prima zi a procesului a avut loc interogatoriul acuzaţilor. Acuzaţii Zub şi Lorenz au recunoscut că au ascuns în mod ilegal arme; ei au încercat totuşi să tăgăduiască colaborarea lor cu organizaţia N. S. Z. Acuzatul Culak a recunoscut că, păstrând arme pentru banda „Meva", el şi-a dat seama de scopul căruia îi servesc aceste arme. Culak a mărturisit deasemenea că acuzatul Zub a întreţinut legătura cu membrii bandei şi a construit în biserică un depozit pentru păstrarea armelor, aparţinând bandei.

Din documentele cărora li s'a dat citire la tribunal, reiese că Lorenz a deţinut dolari, trimişi în Republica Polonă pe cale ilegală, şi pe care i-a vândut la bursa neagră.

Călăii monarho-fascişti dela Atena extermină patrioţii greci torturându-i cu o sălbătăcie de nedescris
Atrocităţile de pe insula Makronisos

ATENA 4 (Agerpres). — TASS transmite: Pe insula Makronisos se află „un întreg sistem de lagăre de concentrare în care au fost transferaţi peste 29.000 deţinuţi politici—militari şi civili—aduşi din insulele mării Egee.

Pe această insulă, denumită de popor „Insula morţii şi a teroarei", se află lagăre de „reeducare" pentru civili, lagăre speciale pentru tineri, un lagăr pentru femei şi o închisoare militară.

Transferul prizonierilor civili pe insula Makronisos s'a făcut în condiţii de nemaiîntâlnită bestialitate. Pe tot drumul aceşti patrioţi greci care nu au făcut altceva de cât să lupte pentru eliberarea ţării lor de sub jugul monarho-fascist au fost supuşi la chinuri, bătuti cu vergi de fier sau cu patul puştii, înfometaţi şi însetaţi.

La debarcarea pe insulă prizonierii militari au fost aduşi să asiste la tristul spectacol al torturării noilor veniţi. Prizonierii civili erau debarcaţi şi trecuţi — legaţi în lanţuri şi bătuţi cu bice — prin faţa celor 15.000 de prizonieri militari. Cei ce nu mai rezistau erau împunşi cu baioneta sau împuşcaţi. Dintre prizonierii militari siliţi să asiste la acest groaznic spectacol, unii au înebunit, alţii s'au aruncat în mare sau şi-au tăiat vinele.

In lagăre, ca şi pe întreaga insulă dealtfel, teroarea şi atrocităţile au luat o extindere fără precedent.

Astfel în lagărul Esai numeroşi luptători democraţi, printre care Brilakis, fostul conducător al organizaţiei tineretului democrat Epon din Creta, Anastasi Photiadis, Panaiotis, din aceeaşi organizaţie, au fost bătuţi până la moarte, iar după aceea s'a anunţat că au murit de pe urma unor boli.

SCURTE ŞTIRI EXTERNE

MODENA 4 (Agerpress) — In cursul zilei de Luni muncitorii agricoli din provincia Modena au ocupat numeroase pământuri lăsate în paragină.

Poliţia a atacat pe muncitorii agricoli, arestând 20 persoane.

In mai multe localităţi au avut loc manifestaţii de protest împotriva acţiunilor brutale de represiune ale poliţiei.

*

LONDRA 4 (Agerpress) — Primele trei trimestre ale anului financiar britanic au dovedit eşecul complet al politicii lui Cripps, înregistrându-se un deficit bugetar de 22 milioane lire sterline.

*

BRUXELLES 4 (Agerpress) Accentuarea crizei in industria belgiană de construcţii navale se oglindeşte în modul cel mai caracteristic în creşterea numărul şomerilor.

La începutul anului 1949, în industria belgiană de construcţii navale lucrau 18.000 persoane. Inainte de sfârşitul anului, numărul total a scăzut la 10.300. Valoarea medie a comenzilor noui lunare primite de şantierele de construcţii navale a scăzut dela 225 milioane franci, la începutul anului trecut la 160 milioane franci. Cel mai greu lovite sunt şantierele mici unde mai mult de jumătate din numărul muncitorilor sunt concediaţi.

*

BUCUREŞTI 4 (Agerpress). In cursul anului 1949 s'au construit în Maramureş peste 50 km, căi ferate forestiere, dându-se circulaţiei linia ferată Mara Agris-Prahova-C.-Lung. La Vişeul de sus s'a construit o fabrică de lăzi înzestrată cu tot utilajul necesar, iar la Borsa se construieşte o nouă fabrică de cherestea.

*

LONDRA 4 (Agerpress) Ziarul Daily Worker anunţă că în întreaga Anglie ia amploare pe zi ce trece mişcarea de protest a oamenilor muncii împotriva politicii de îngheţare a salariilor, dusă de guvernul laburist.

Astfel, sindicatul naţional al muncitorilor feroviari, a cerut administraţiilor căilor ferate, stabilirea unui minimum de salariu de 5 lire pe săptămână.

Se anunţă deasemeni că sindicatul naţional al muncitorilor din industria lemnului a adoptat o rezoluţie prin care condamnă politica guvernului de îngheţare a salariilor.

*

PARIS 4 (Agerpress) Un grup de fruntaşi politici şi reprezentanţi ai vieţii artistice şi culturale din Franţa a adresat un apel tuturor democraţilor francezi în legătură cu persecuţiile la care sunt supuşi fruntaşii Uniunii Democrate Africane.

Apelul subliniază necesitatea constituirii unui comitet pentru apărarea deţinuţilor politici din Africa Franceză.

*

PARIS 4 (Agerpress) — După cum anunţă ziarele la Alger s'a ţinut un meeting la care au luat parte 12.000 de oameni ai muncii pentru a protesta împotriva concedierii legale ale muncitorilor din uzina „Bessonaur".

Sub presiunea populaţiei din Alger, autorităţile locale au înlocuit unităţile de jandarmerie motorizată care ocupaseră uzina. prin agenţi ai poliţiei municipale.

*

PARIS 4 (Agerpress) — Guvernul francez a cerut guvernului britanic să-i livreze avioane de vânătoare de tip modern „Spitfire", pentru a fi trimise să lupte împotriva mişcării de eliberare naţională din Vietnam.

Ziarul „France Soir", anunţă că o parte însemnată a forţelor armate franceze din Indochina, a fost scoasă din luptă de forţele de eliberare vietnameze.

Sentinţa
în procesul criminalilor de război japonnezi care au folosit arma bacteriologică

HABAROVSK 4 (Agerpres). — TASS transmite: In şedinţa din după amiaza zilei de 30 Decembrie tribunalul militar din districtul militar Primorie a pronunţat sentinţa în procesul criminalilor de război japonezi, acuzaţi de a fi pregătit şi folosit arma bacteriologică.

Tribunalul a condamnat pe acuzaţii Yamada, Kajitsuka, Tăkahashi şi Kawashima la 25 ani muncă silnică; pe acuzaţii Sato şi Karasawa la 20 ani muncă silnică; pe acuzatul Nishi la 18 ani, pe Kitomo la 15 ani, pe Onoe la 12 ani, pe Hirazakura la 10 ani, pe Kurushima la 3 ani, pe Kikuchi la 2 ani muncă silnică.

Această sentinţă a fost primită cu satisfacţie de publicul din sală.

IMPORTANT COMUNICAT
pentru conductorii-auto din localitate

Comandamentul Miliţiei Iaşi pune în vedere tuturor conductorilor-auto din localitate, care nu s'au prezentat la verificarea profesională, că ultimul termen pentru aceasta este 13 Ianuarie 1950.

Vizita medicală va avea loc Joi 12 Ianuarie 1950.

Acei care nu se vor prezenta vor pierde dreptul de a conduce, ridicându-li-se carnetele vechi.

Programul viitor la Cinematografele:

„SIDOLI ŞI MAXIM GORKI"

BATALIA STALINGRADULUI

cu:

A. Dikii, M. Ştrauh, N. Cerkasov

Regia, V. PETROV - Muzica, A Haciaturian

A apărut Nr. 2 al „Buletinului bibliografic"

BUCUREŞTI 4 (Agerpress) — A apărut Nr. 2 din „Buletinul bibliografic" al cărţilor sosite din U. R. S. S., care cuprinde titlurile cărţilor sosite din Uniunea Sovietică în luna Octombrie 1949.

„Buletinul bibliografic" care se publică sub îngrijirea editurii ARLUS. Cartea Rusă, în colaborare cu biblioteca centrală ARLUS, se adresează oamenilor muncii din ţara noastră, inginerilor, tehnicienilor, profesorilor, în genere tuturor celor care se interesează de lucrările sovietice din domeniul ideologiei marxist-leniniste, de viaţa socială din URSS şi de marele realizări ale poporului sovietic, în industrie, tehnică, artă, ştiinţă.

Cărţile din Buletin, care au preţurile notate, se află de vânzare la libraria „Cartea Rusă" din Bucureşti precum şi la principalele librării din ţară.

Cărţile fără preţuri pot fi consultate la biblioteca centrală ARLUS din Bucureşti strada Ion Ghica No. 5.

Buletinul bibliografic Nr. 1 şi Nr. 2 se trimite gratuit la cerere.

Solidaritatea clasei muncitoare engleze se înteţeşte

MOSCOVA 4 (Agerpres). „Tass" transmite:

Ziarul Trud publică o scrisoare a corespondentului său din Londra în legătură cu nivelul de trai al oamenilor muncii din Marea Britanie.

Cei patru ani de guvernare laburistă, scrie ziarul, departe de a aduce vreun progres în ceeace priveşte nivelul de trai al oamenilor muncii din Anglia, au avut drept urmare, o înrăutăţire şi mai mare a situaţiei lor materiale.

Lacheii docili ai imperialismului american, laburiştii de dreapta, au impus poporului englez planul Marshall, care s'a dovedit a fi o povară oneroasă pentru economia ţării.

Clasa muncitoare engleză, scrie în continuare corespondentul, suportă cea mai mare parte a consecinţelor politicii guvernamentale de pregătire a unui nou război.

Această politică înseamnă sporirea impozitelor şi agravarea pauperizării maselor populare, concomitent cu creşterea uriaşă a profiturilor monopoliştilor, care sunt singurii beneficiari ai cursei înarmărilor.

Politica imperialistă a guvernului laburist, care urmăreşte să înăbuşe mişcarea de eliberare din colonii, costă clasa muncitoare sute de milioane lire sterline. Inainte de război, cheltuielile pentru întreţinerea trupelor în ţările coloniale se ridicau la 16 milioane lire anual. In trei ani după război 1946—1948 inclusiv, ele au totalizat uriaşa sumă de 691 milioane lire sterline.

Clasa muncitoare engleză, scrie în încheiere corespondentul, respinge din ce în ce mai energic ofensiva capitalului şi îşi strânge rândurile pentru lupta de clasă care ia forme din ce în ce mai ascuţită.

Alianţa guvernului francez cu magnaţii industriei, înăspresc pe zi ce trece condiţiile de trai ale oamenilor muncii din Franţa

PARIS 4 (Agerpres). — L'Humanite publică noi fapte care dovedesc odată mai mult politica antinaţională a guvernului francez în alianţă cu marii magnaţi ai industriei, politică dusă împotriva intereselor oamenilor muncii din Franţa.

Astfel conducerea uzinelor Batil a concediat pe cei 1800 muncitori ai săi. Clădirile uzinei au fost înconjurate de puternice forţe poliţieneşti, iar atelierele au fost ocupate de aşa zisele gărzi republicane de securitate.

Preşedintele Consiliului de administraţie al uzinelor a anunţat că uzinele au fost închise pe o perioadă de timp nedeterminat. Deasemeni la Angers, ministrul de interne Jules Moch, a trimis gărzile republicane să ocupe uzinele Bessomeau, atacând pe cei 4000 muncitori grevişti ai uzinelor care luptă pentru revendicările lor de îmbunătăţire a condiţiilor de trai.

BUCUREŞTI 4 (Agerpres).—In cadrul unei şedinţi solemne care a avut loc Marţi după amează în sala de festivităţi a Comitetului Provizoriu judeţean Sibiu, a fost înmânată medalia „Eliberarea" de sub jugul fascist", unui număr de 150 muncitori şi ţărani muncitori din oraşul şi judeţul Sibiu, luptători antifascişti.

BIBLIOTECA UNIVERSITĂȚII IAȘI

ANUL 42 Nr. 1003

4 PAGINI 4 LEI

Vineri 6 Ianuarie 1950

ABONAMENTE
Lei 360 ..... 3 luni
Lei 5000 Intreprinderi, Autorități pe un an

Atelierele tipografice
IAȘI Str. ȘTEFAN CEL MARE 50-52

OPINIA

ZIAR POPULAR COTIDIAN

Redacția
IAȘI, Str. VASILE ALECSANDRI 11
Administrația
IAȘI, Str. CUZA VODĂ Nr. 50

TELEFOANE
REDACȚIA Nr. 1205
ADMINISTRAȚIA Nr. 2042
TIPOGRAFIA Nr. 1210

FAPTE SEMNIFICATIVE LA JUMĂTATEA VEACULUI

Intreaga omenire progresistă a sărbătorit anul nou dela jumătatea secolului douăzeci într'o atmosferă de încredere, cu puterile încordate pentru continuarea eforturilor care — în cea de a doua jumătate a acestui veac — trebue să ducă la definitiva victorie a dreptății sociale, la deplina înlăturare a oricărei asupriri și exploatări.

Năzuințele popoarelor libere și ale tuturor luptătorilor democrați din țările înfeudate lagărului imperialist sunt luminate de conștiința clară a scopului și a căilor de înfăptuire a acestui scop: fericirea celor care ostenesc muncind.

In același timp, de anul nou, comentatorii de presă burghezi, făcând prezicerile lor, nu pot ascunde unda din ce în ce mai amenințătoare a pesimismului care învăluie lumea capitaliștilor. Și, într'adevăr, au dreptate. Lumea monopoliștilor hulpavi, a exploatatorilor neînduplecați, care nu se sfiesc să amenințe cu incendierea întregii lumi, nu are cu ce se mândri. Oricâte pomezi și pudre, oricâte scumpe parfumuri ar căuta apologeții burgheziei să întrebuințeze pentru a masca descompunerea sistemului lor, pecinginile grave, mortale care acoperă astăzi fața capitalismului, mirosul de cadavru pe care-l răspândește în jur, acestea nu pot fi ascunse.

Evenimentele din cursul ultimei săptămâni confirmă același adevăr al descompunerii din ce în ce mai mari a lumii capitaliste. In același timp, bilanțul realizărilor din ultimul an în Țara Socialismului și în țările eliberate de exploatare, îndreptățește încrederea în lumea cea nouă, lumea socialismului care se ridică.

Despre halul de bestialitate animalică pe care l-au atins corbii monopoliști în ura lor împotriva lumii noui ne vorbește procesul dela Habarovsk al criminalilor de război japonezi, vinovați de a fi pregătit și folosit arme bacteriologice. Ciuma bubonică, una din cele mai groaznice boli, trebuia să fie răspândită în lume, numai spre a satisface pofta de acumulare a imperialiștilor japonezi. Insuși Hiro-Hito, împăratul, dăduse dispoziții pentru crearea unui centru de cercetări bacteriologice. Oamenii pe care trebuia să se facă experiențele erau ținuți în închisori.

Diferite unități militare produceau bombe bacteriologice și le-au și folosit în 1939 împotriva trupelor sovieto-mongole, și în 1940, 1941 și 1942, împotriva populației chineze. Numai grațe loviturii zdrobitoare dată de armatele sovietice care au înfrânt forța de asalt a imperialismului japonez — armata din Kuangtung — omenirea a fost salvată de grozăvia războiului bacteriologic.

Interesant este, de a sublinia cârdășia imperialismului japonez cu cel american, declarația unui purtător de cuvânt al lui Mac Arthur, dictatorul american al Japoniei, care a arătat că departamentul de cercetări american a făcut o anchetă în legătură cu acest proces, și nu a descoperit nimic în sensul celor arătate la Habarovsk. In acest fel destul de naiv pentrucă faptele au fost dovedite, imperialiștii americani încearcă să-i apere pe criminalii de război japonezi. Așa după cum criminalii de război fasciști găsesc azil și apărare în multe țări conduse de trădători.

Iată, nu mai departe Finlanda. Un comun cat al Ministerului afacerilor externe al U. R. S. S. arată că A. Gromiko a cerut explicații reprezentantului finlandez la Moscova asupra camuflării de către autoritățile fineze a 300 criminali de război sovietici, călcând astfel tratatul de pace și tratatul de prietenie sovieto-finlandez.

Și tot ca o dovadă de solidaritate cu reprezentanții unei clici criminale: aceea a Kuomintangului din China, este și eschivarea delegaților imperialiști din Consiliul de Securitate de a discuta chestiunea unei... umbre, adică a dreptului dele-

RADU NAUMESCU

Continuare în pag. 3-a

Cursuri de perfecționare pentru agenții agricoli

IN CURSUL LUNII IANUARIE SE VOR INAUGURA, LA SEDIILE TUTUROR PLAȘILOR DIN JUDEȚ, CURSURI DE PERFECȚIONARE PENTRU TOȚI AGENȚII AGRICOLI, OBIECTIVELE URMARITE FIIND URMATOARELE:

ORGANIZAREA ȘI INTENSIFICAREA ACȚIUNEI IN VEDEREA CAMPANIEI INSAMANȚARILOR DE PRIMAVARA, EXTINDEREA ASOLARILOR DE CULTURI ȘI INGRAȘAREA PAMANTULUI PRIN STRANGEREA GUNOAIELOR ȘI DEPOZITAREA LOR PE TERENURILE ARABILE.

CURSURILE VOR DURA 15 ZILE.

Începând de azi 5 Ianuarie și până la 17 Ianuarie

Circumscripțiile Financiare din oraș

primesc declarații referitoare la contribuția în muncă

Locuitorii din cuprinsul Municipiului Iași care au obligațiunea contribuției în muncă cu brațele precum și cu mijloacele de transport sunt din nou înconștiințați că trebuie să depună în termen declarațiuni la Circumscripțiile F.-nanciare respective:

Literele A și B în ziua de 5 Ianuarie 1950, literele C. și D în ziua de 6 Ianuarie 1950, literele E și F în ziua de 7 Ianuarie 1950, literele G și H în ziua de 9 Ianuarie 1950, literele I și J în ziua de 10 Ianuarie 1950, literele K și L în ziua de 11 Ianuarie 1950, literele M și N. în ziua de 12 Ianuarie 1950, literele O și P în ziua de 13 Ianuarie 1950, literele R și S în ziua de 14 Ianuarie 1950, literele T și U în ziua de 16 Ianuarie 1950, literele V Z și X în ziua de 17 Ianuarie 1950.

Sunt obligați să depună declarații toți locuitorii din cuprinsul Municipiului Iași (bărbați între 18—56 ani, femei între 18—45 ani) care fac parte din următoarele categorii:

Cei cu venituri din ocupațiuni agricole, comercianții și industriașii, proprietarii de clădiri închiriate, meseriașii și liberii profesioniști, muncitorii și funcționarii cu un salariu impozabil de peste 20.000 lei.

Sunt obligate a mai depune declarații și intreprinderile economice de Stat, Cooperativele precum și ceilalți contribuabili ce au mijloace de transport.

Prin mijloace de transport se înțelege;

— Căruță cu un cal sau cu doi cai, carul cu două vite trăgătoare, autovehiculele și remorcele lor.

Sunt scutiți de contribuția în muncă cu brațele și nu vor depune declarațiuni următoarele categorii:

— Persoanele decorate cu ordinele Republicei Populare Române, literații, oamenii de știință și arte încadrați în Sindicate, ostașii activi în termen, salariații cu un salariu impozabil până la lei 20.000 inclusiv etc.

Dispensarul antituberculos din Iași,

factor activ în depistarea tuberculozei

Asistența medicală constitue o permanentă grijă a Partidului și guvernului pentru oamenii muncii.

Astfel dispensariile T.B.C. și-au coordonat munca în așa fel încât muncitorii au căpătat încredere în ele devenind un organ activ în depistarea acestei boli sociale,

*

Dispensarul T.B.C. din localitate după modelul dispensarului Sovietic, în mod chibzuit și planificat, a realizat în anul trecut excedent peste plan. Câteva cifre vorbesc despre activitatea bogată a acestui dispensar: Consultații 20.894; Ieșiri pe teren în județ 13; Vizite la domiciliu 2846; Luptă în focare de tuberculoză 800; Depistări biologice 44.448; Depistări radiologice de două naturi: radioscopii 15.289 și microradiofotografii 28.893; pneumotorax sub formă de instituiri 40 și reinsuflări 1173. In total numărul zilelor de spitalizare 6371 iar al internaților în staționar 301.

Tot în cadrul planului, cu ajutorul financiar al Comitetului Provizoriu, s'au făcut o serie de reparații și reamenajarea aripilor clădite în curtea dispensarului.

Lipsa unui laborator

In munca de fiecare zi se simte lipsa unui laborator care să deservească exclusiv acest dispensar. Lucrările de laborator sunt făcute aparte și se vine astfel cu diagnosticul din altă parte, neputând colabora astfel medicul radiolog cu cel ce face analiza. Lucrările deasemenea au întârzieri care dăunează bolnavilor și împiedică continuitatea în cercetări a personalului din dispensar.

Consultații speciale și un curs rapid T. B. C.

Tot în cadrul dispensarului, se dau consultații speciale de nas, gât și urechi pentru a depista la timp primele manifestări, ale tuberculozei laringiene, otice, etc.

Acest serviciu funcționează Marția și Joia între 12-14 Până la 20 Ianuarie va lua ființă deasemenea un curs rapid de instructaj a membrelor din U. F. D. R. și Crucea Roșie, care vor să devie surori voluntare în lupta antituberculoasă.

Centru de lapte pentru bolnavii T. B. C.

In mod special s'a constituit un centru de lapte, care distribue zilnic bolnavilor T. B. C. acest aliment. El au astfel un prețios sprijin, laptele fiindu-le indispensabil pentru vindecarea lor.

ST. SOLOMON

3.150.036 spectatori au luat parte la reprezentațiile teatrale din stagiunea 1948-1949

Bilanțul activității artistice pe anul recent încheiat dovedește în modul cel mai concludent larga desvoltare a noui mișcări teatrale din Republica noastră, creșterea numărului de spectatori.

Din rapoartele statistice ale Ministerului Artelor reiese că în stagiunea 1948—49 au asistat la spectacolele teatrale din provincie 1.156.732 persoane.

Comparând această cifră cu aceea a numărului de spectatori înregistrat înainte de 1944 — maximum 100.000 pe stagiune în provincie — rezultă o creștere aproape de 16 ori.

In stagiunea 1948—49, numărul total al spectatorilor de teatru s'a ridicat la 3.150.036.

Această cifră denotă interesul mereu crescând al maselor muncitorești pentru noua artă teatrală, izvor de educație socialistă.

„Agricultori" înaripați în U.R.S.S.

Lucrări importante au fost efectuate de către aviatori împotriva filoxerei, pulverizând din avion 5.600 hectare de viță de vie. Pentru distrugerea țânțarilor s'a pulverizat 127.000 hectare de bălți și lacuri. Colhoznicii ținutului denumesc, pe drept cuvânt, pe aviatorii care participă la lucrările agricole, „agricultori" înaripați.

„Voi munci cu eforturi sporite pentru realizarea Planului pe anul 1950 știind că în acest fel contribui la propria mea desvoltare spre mai bine"

Scrisoarea trimisă redacției noastre de către muncitorul Zilberman H. dela fabrica „23 August"

Au trecut doar câteva zile dela publicarea celui de al doilea Plan de Stat, chemat să ducă și mai departe înflorirea economică, socială, culturală a scumpei noastre patrii. In fabrică la noi, dorința de a organiza participarea în muncă în cât mai bune condițiuni, de a aduce noui victorii Planului de Stat pe anul 1950, însuflețește pe toți tovarășii. Pentru fiecare, munca sporită pentru împlinirea planurilor de producție înseamnă o posibilitate în plus de a-și ridica continuu nivelul de viață, de a-și îmbunătăți în mod simțitor propriile situații personale, care se bucură în regimul nostru de o atenție deosebită.

In viața mea, de muncitor turnător, anul care a trecut a adus schimbări mari.

Muncind cu încredere pentru ducerea la bun sfârșit a sarcinilor mele de producție, preocupat stăruitor de a da cât mai mult lucru și de cât mai bună calitate, am reușit deseori să întrec normele, să îndeplinesc prevederile planului din secția noastră.

Reușind aceasta, salariul mi-a fost urcat proporțional cu cantitatea și calitatea muncii. Odată cu desăvârșirea, cu realizarea și depășirea normelor de producție, nivelul de trai mi s'a îmbunătățit simțitor, îndeplinindu-mi și complectându-mi o întreagă serie de nevoi personale, fapt la care nici n'ar fi cutezat măcar să spere un muncitor în timpul regimului burghezo-moșieresc.

Indrumat și sprijinit de către Org. de Partid, înconjurat de dragostea și încrederea tovarășilor mei de muncă, pornesc cu eforturi sporite în acest început de an, pentru realizarea Planului pe 1950, știind că în acest fel contribui la propria mea desvoltare spre mai bine. Vreau să-mi dovedesc recunoștința pe care o port Republicii Populare Române—care mi-a deschis căi nebănuite de ridicare profesională și culturală, organizându-mi mai bine munca, folosind și mai temeinic metodele sovietice luptând cu și mai multă hotărâre pentru înlăturarea timpilor morți, pentru a îndeplini astfel cu cinste sarcinele ce se desprind din noul nostru Plan pe anul 1950.

Voi căuta deasemeni să-mi măresc cunoștințele teoretice și practice, astfel ca randamentul muncii la care lucrez să crească tot mai mult, contribuind în acest fel la construirea socialismului în țara noastră, la pregătirea unei vieți mai bune poporului nostru muncitor.

H. ZILBERMAN
muncitor
fabrica „23 August"

INSEMNARI

EMINESCU SUFLEUR

Intrun articol apărut la moartea poetului, Caragiale scria următoarele:

„Sunt peste 20 de ani de atunci. Locuiam într'o casă unde trăsese în gazdă un actor, vara director de teatru în provincie. Stagiunea mișcării actorilor se sfârșise: era toamnă și aceste păsări călătoare se întorceau pe la cuiburile lor.

Văzându-mă că citeam într'una, actorul îmi zise cu un fel de mândrie:

„Ți place să te ocupi cu literatura...

Am și eu un băiat în trupă care citește mult; este foarte învățat, știe nemțește și are mare talent: face poezii, ne-a făcut câteva cuplete minunate, Eu crez că ți ar face plăcere să-l cunoști".

Și-mi povesti cum găsise într'un otel din Giurgiu pe acel băiat — care slujea în curte și la grajd — culcat în fân și citind în gura mare pe Schiller.

Băiatul era foarte blând, de treabă, nu avea nici un viciu. Era străin de departe, zicea el, dar nu voia să spună de unde. Se vedea bine a fi copil de oameni, ajuns aci din cine știe ce împrejurare.

Actorul îi propuse să-l ia de sufleur cu șapte galbeni pe lună și băiatul primi cu bucurie. Își luase biblioteca și acum se afla la București.

In privința „descoperirii" lui Eminescu la Giurgiu însă părerile sunt controversate. Fapt pozitiv este că M. Eminescu, înainte de a intra ca sufleur în trupa lui Pascaly, deținuse aceiași calitate în trupa lui Iorgu Caragiale, dela care se păstrează manuscrise și roluri copiate de poet.

In trupa lui Pascaly, atribuțiile de sufleur și copietor de roluri ale lui Eminescu pare a se fi extins uneori și la rolul de figurant. Intr'o serie de „amintiri" apărute în „Familia" în 1902, N. A. Bogdan precizează: „Adeseaori (Eminescu) sufla din cușca lui îmbrăcat în diferite costume speciale compuse din câte o haină Louis X, pantaloni bufanți, Henri IV și chivere de carton aurit à la „Misterele Inchiziției" sau din „Don Juan de Marana" căci trupa era totdeauna restrânsă în artiști, așa că sufleurul era chemat să ia și el parte între personagiile piesei".

La începutul stagiunii 1868, poetul este angajat ca „sufler II-a și copist (de roluri) al Teatrului Național și se obligă a sufla și copia precum și a veni regulat la repetiții și reprezentații", Tot aici adică la Teatrul Național din București, Eminescu a apărut odată chiar pe scenă în rolul ciobanului din piesa *„Răzvan și Vidra"* a lui B. P. Hasdeu. Socotind însă că arta actorului este ceva mai serioasă în semnificația ei decât un simplu diletantism, Eminescu a renunțat să-și mai asume răspunderea vreunui rol, mulțumindu-se să fie sufleur. Iată, într'adevăr, conștiinciozitatea de artist.

Marshallizarea clasicilor

de A. LEITES

Invechitul scriitor englez Somerset Maugham, autorul multor piese și romane vulgare, și totodată agentul spionajului american, a decis în ultimul timp să-și imortalizeze definitiv numele. El a ales zece opere cunoscute ale unora dintre cei mai mari și cunoscuți scriitori ai secolului XIX „(Război și Pace")" de Lev Tolstoi, „Madame Bovary" de Flaubert, „David Copperfield" de Dickens, „Père Goriot" de Balzac, „Roșu și Negru" de Stendhal și „Frații Karamazoff" de Dostoievsky), promițând editorilor americani ca să îndepărteze din aceste romane „tot ceeace este prea lung, prea greu și prea obositor" și „să accelereze tempoul acestor lucrări" și să prezinte aceste romane clasice într'o formă „înoită" și „îmbunătățită".

Mutilarea operelor clasice este o ocupație obișnuită pentru editorii bulevardieri din America. Scribii care și-au pierdut și conștiința și pudoarea, fac de mult această muncă, în mod anonim. Pentru așa numitul „almanah de buzunar", ei au redus „Don Quichotte" la 25 de pagini, „Război și Pace" la 30 de pagini, „Divina comedie" la 15 pagini etc., păstrând oarecum profilul subiectelor. Tot ceeace determina particularitatea națională, originalitatea și forța artistică a unei sau altei lucrări, dispar în acest „almanah de buzunar".

Somerset Maugham, distins prin sireteniа cosmopolitului, a decis să monteze această afacere pe un picior mai mare. El a socotit că atitudinea fățișă de desconsiderare a comorilor culturii europene corespunde pe deplin spiritului „planului Marshall", cât și obiceiurilor burgheziei americane.

Această incursiune în Panteonul literar al popoarelor europene, Maugham a decis să o facă cu sgomot, nicidecum în taină și anonim, afișând în toate chipurile această „inițiativă". El a declarat că în primul rând va modifica pe autorii clasici, înzestrând fiecare din aceste romane cu o prefață de a sa, în care „va desvălui cele mai sguduitoare detalii din viața clasicului" ales de el.

Este greu de reprodus gradul în care au fost impresionați editorii americani, care în genere nu se lasă ușor impresionați. Această „inițiativă" a provocat din partea acestor editori un mare entuziasm comercial Și iată că în anul 1949, în Statele Unite ale Americii apar ediții elegante, care poartă imprimat numele acestui autor vulgar — S. Maugham — alături de numele lui Tolstoi, Dickens, Balzac și Flaubert.

In fața noastră se află cartea pe coperta căreia, conform unui standard stabilit, vedem tipărit: „Somerset Maugham prezintă publicului „Madame Bovary" de G. Flaubert. Costul cărții este de 3 dolari 50 de cenți; dealtfel editorul comunică că „Madame Bovary" sub înfățișarea obișnuită poate fi căpătată (fără corectările domnului Maugham) la prețul de 1 dolar și 25 cenți, — adică de două ori mai eftin, subliniind totodată că senzaționala colaborare a lui Maugham, după părerea lor, merită pe deplin această ridicare de preț, căci prin cumpărarea acestei „colaborări" a lui Maugham cu marele scriitor francez G. Flaubert, cititorul american va face cunoștință mai „ușor" și mai „repede" cu trista viață a doamnei Bovary (care după părerea lui Maugham este mai mult picantă, decât tristă). Pe de altă parte cititorul se va delecta cu unele bârfeli din viața intimă a lui Flaubert.

Din scrisorile lui Flaubert noi știm, că lucrând la romanul „Madame Bovary", el a transcris de zeci de ori aceiași pagină, ștergând fără milă mii de cuvinte, numai pentru a creia ceva reușit. Noi știm că descriind otrăvirea eroinei sale, el se încarna într'atâta în chipul ei, încât zile în șir a simțit în gură gustul de arsenic. Și iată că astăzi, în mod cinic, a năvălit în roman un cosmopolit literar, care fără a sta pe gânduri a comprimat paragrafe și fraze — cu scopul de a accelera tempoul, — ca să-i mai rămână timp pentru „David Copperfield" și „Roș și Negru" de Stendhal. După ce le-a arătat și pe aceste în stil american, cu desinvoltură, artistul care prezintă programele de varieteu Maugham prezintă publicului pe clasici „în prelucrarea sa".

Am analizat „mai amănunțit această „întreprindere comercială" a

(Continuare în pag. II-a)

Despre unele gazete de perete din Iaşi

Una dintre cele mai reuşite gazete de perete din Iaşi, mereu prezentă şi adânc ancorată în realitate e gazeta *„Orizonturi Noi"* a Miliţiei locale.

Astfel cu ocazia celei de a doua aniversări a Republicii Populare Române, gazeta a apărut cu un frumos număr festiv, bogat în articole, scrise într'un stil cald, convingător, iar ceeace este mai important, spre deosebire de majoritatea ziarelor de perete, toate aceste articole se termină cu angajamente şi chemări la o muncă şi mai intensă în vederea înfăptuirii cât mai grabnice a socialismului în ţara noastră.

In acest sens, articolul *caporalului Ardeleanu Vasile*, intitulat *„Tratăscă a doua aniversare a Republicii Populare Române"* se închee astfel:

„La a doua aniversare a Republicii Populare Române, noi miliţienii, apărători ai cuceririlor poporului muncitor, ne luăm angajamentul a ne îndeplini cu hotărâre şi cinste sarcinile ce ni s'au încredinţat — dovedind că ştim să veghem la liniştea de care clasa muncitoare condusă de PMR, are nevoie, pentru o cât mai grabnică construire a socialismului la noi în ţară".

Iar *plot. major Păcinţă C-tin*, îşi închee astfel articolul său: *„Cu prilejul celei de a doua aniversări a Republicii Populare Române, noi miliţienii din Miliţia Jud. Iaşi, ne luăm angajamentul să sporim vigilenţa, să apărăm aplicând cu stricteţe legile ţării în spiritul luptei de clasă, să ne ridicăm necontenit nivelul profesional şi politic, fiindcă numai aşa vom putea contribui la înflorirea scumpei noastre patrii şi a regimului nostru de democraţie populară, în drum spre socialism, la întărirea lagărului păcii şi democraţiei".*

Un ziar de perete slab

„Constructorul", ziarul de perete al clubului sindicatului Constructori, este un ziar cu adevărat slab.

Spre deosebire de ziarul *„Orizonturi Noui"*, *„Constructorul"* nu prezintă nici măcar un singur articol legat de evenimentele importante pe care le trăeşte clasa muncitoare, cum au fost cea de a 70-a aniversare a tov. Stalin sau cea de a doua aniversare a Republicii Populare Române.

O gazetă trebue să prezinte articole mult mai serioase, dintre cele publicate nemeritând a fi afişate decât articolul tov. *Pusteala Ioan* şi articolul *„5 Ani de activitate a A. R. L. U. S-ului"* pe care *F. R.* ar fi trebuit să-l semneze cu numele întreg.

Mai este apoi de observat că imediat sub gazetă, acolo unde ar fi necesar atârnarea unei cutii de corespondenţă este afişat textul *„Păstraţi curăţenia"*.

Trebue să se treacă imediat la muncă, pentruca în scurt timp clubul sindicatului Constructori să aibă şi o gazetă de perete bună, astfel cum are o echipă artistică.

„VESTEA"

Gazeta de perete a organizaţiei de Partid şi sindicale a P. T. T-ului, gazetă dealtfel bună, prezintă prea puţine articole şi note referitoare la cea de a doua aniversare a R. P. R.

Dară ziarul conţine un articol-chemare la întreceri în cinstea zilei de 30 Decembrie, el nu prezintă însă un raport asupra rezultatului acestor întreceri.

Ziarul de perete „Vestea", întrucât are condiţiunile necesare, ar fi putut scoate un număr festiv cu adevărat bun.

TR. TANEA

Repetiţiile dela Teatrul Evreesc de Stat

„COMOARA"

de ŞALOM ALECHEM

Staglunea Teatrului Evreesc de Stat se va deschide în cursul lunei viitoare cu piesa „Comoara" de Şalom Alechem, în regia lui Izo Şapira, directorul Teatrului. La alegerea acestei piese s'a ţinut seama de faptul că Şalom Alechem, scriitor şi dramaturg, de frunte, a fost un luptător consecvent pentru crearea unui teatru adevărat, legat de popor şi exprimând viaţa reală.

Privit sub acest unghiu, Şalom Alechem poate fi considerat ca unul din precursorii ideii că scena trebue să constituie un instrument de educare a maselor. Dacă ţinem seama şi de timpul în care a trăit acest clasic al creaţiei literare în limba idiş, se impune concluzia că el a fost un adevărat precursor al teatrului care are posibilităţi nemărginite de dezvoltare în forma cea nouă care a îmbrăcat-o dela Marea Revoluţie din Octombrie.

Cunoscutul scriitor Ury Benador „care a lucrat la reconsiderarea piesei a ţinut în permanenţă seamă de posibilităţile reale artistice dovedite de Şalom Alechem în alcătuirea acestei piese. Deaceea nimic nu a fost schimbat în forma ei literară. Stilul a fost păstrat întocmai, limba, concepţia care a stat la baza creerii piesei nu au fost ştirbite cu nimic.

In schimb au fost adâncite tendinţele vieţii sociale atât de evidente şi care reies din această piesă în mod atât de clar. Însuşi titlul de „Comoara" asupra căruia s'a oprit Şalom Alechem reprezintă un simbol al fanteziilor create de mica burghezie care ducea o viaţă nesigură.

„Comoara" reprezintă un mit de care se leagă speranţele iluzorii a unor oameni care visează să parvie descoperind o bogăţie fabuloasă care s'ar afla îngropată undeva într'un cimitir.

Şalom Alechem se ridică la treapta unui om cu bun simţ tocmai datorită faptului că el biciuieşte şi demască aceste fantezii care fac atâta rău acelora care se hrănesc cu ele.

El demască totodată şi nobilimea care are contingenţe strânse cu aceste manevre de diversiune.

Au fost reconsiderate tipuri din piesă ca Elke, o bucătăreasă care nu este nicidecum departe de frământarea ce a cuprins întregul oraşel unde se petrece acţiunea, dar care îşi păstrează totuşi înţelepciunea populară.

A fost reconsiderat deasemenea Beni, muncitorul care vine dela fabrică în oraşel.

Unitatea piesei iese astfel în relief, ea capătă un conţinut mai apropiat de tema pe care a vrut s'o reprezinte Ş. Alechem. Jocurile şi cântecele populare care, însoţesc textul au fost adaptate de prof. I. Schvartz, muzica de B. Segal, coreografia de N. Grunea iar decorurile au fost făcute de Schärf.

Repetiţiile se află într'un stadiu avansat şi cu această piesă, ca şi cu piesa „Iarba rea" scrisă de Aurel Baranga.

Dar asupra acestei piese care va fi şi ea reprezentată în stagiunea actuală a Teatrului Evreesc de Stat, vom mai reveni.

Z. SANDU

PUNCTE

Astăzi premieră

Astăseară la orele 20 se reprezintă pe scena Teatrului Naţional din Iaşi *Cenuşăreasa* poveste muzicală în 7 tablouri de Radu Miron. Muzica: G. Pascu. Piesa a fost montată de C. Sârbu, decorurile: M. Stamate, iar dansurile au fost aranjate de Nutzi Grunea.

Distribuţia

Distribuţia cuprinde pe: N. Veniaş, care apare prima dată pe scenă în această stagiune, după ce s'a restabilit în urma operaţiei pe care a suportat-o, apoi: Virginica Bălănescu, Şt. Dăncinescu, Eugen Protopopescu, Fenicia Bondari, Aurora Ardeleanu, Rela Ghiţescu, Angela Bârsan, Gh. Macovei, Al. Blehan, M. Davidoglu, N. Leonte, Tr. Ghiţescu, B. Fălticeneanu, Lucica Iliescu, Vera Mihăilescu, Valentina Carp, I. Mihailescu, C. Sava, Ani Braeschi, M. Mereuţă, C. Pânzaru, Aurelia Talpan, C. Obadă, T. Buciuceanu.

Viaţa Românească

Numărul pe Decembrie al revistei „Viaţa Românească" este închinat aniversării centenarului naşterii lui Mihai Eminescu. Geo Dumitrescu semnează un *„Itinerar eminescian"*, iar Ben. Corlaciu: *Noaptea dela Ipoteşti*, ambii ocupându-se de distrugerea locuinţei în care a copilărit Eminescu. Mihail Sadoveanu semnează deasemenea un articol comemorativ.

Egalitatea americană

In gările din Texas, Arkansas sau Georgia sudamericană, printre coridoarele subterane care duc în toate direcţiile există câte unul pe a cărui placă indicatoare scrie: „Pentru oameni de culoare".

Negrii care au voie să moară în războaiele purtate de imperialişti n'au voie să treacă prin coridoarele pe care calcă stăpânii lor albi.

Expoziţia de artă dela Sofia

In galeria naţională din Sofia a avut loc vernisajul celei de a 21 a expoziţii colective de sculptură. La vernisaj au asistat: preşedintele Comitetului pentru ştiinţă, profesorul Cuzunov, oameni politici şi numeroşi cetăţeni.

La această expoziţie iau parte peste 120 de pictori şi sculptori bulgari; operele lor se inspiră din efortul constructiv al oamenilor muncii, din viaţa gospodăriilor colective, activitatea brigăzilor de muncă, mişcarea de rezistenţă, din lupta poporul i bulgar pentru eliberarea naţională.

Mai sunt expuse şi schiţe, portrete ale lui Stalin, Dimitrov, Serghei Ulirov Kolarov, ale muncitorilor din R. P. Gulgară.

A APARUT

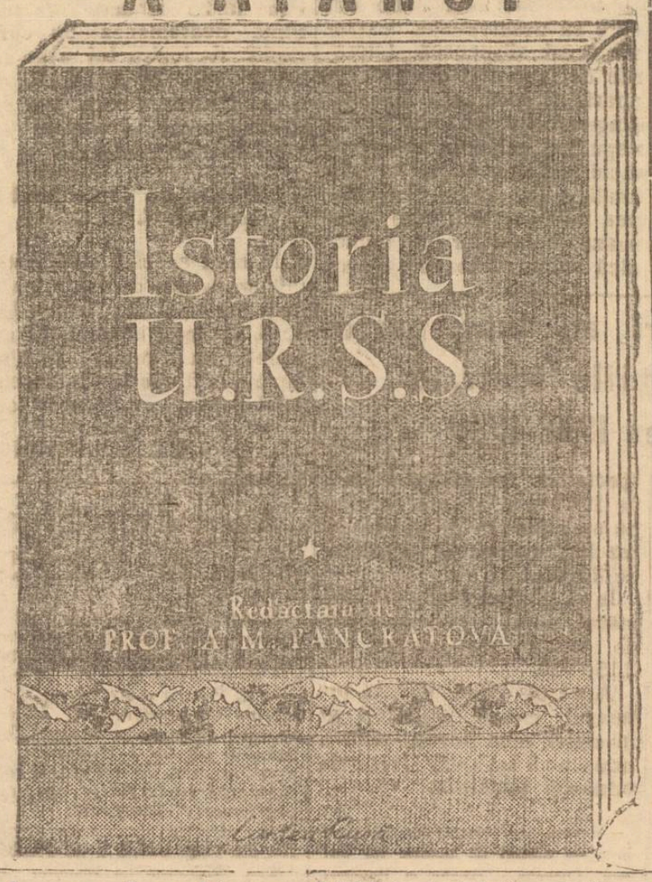

Recenzie

Dela cuptorul stahanovist la atelierul stahanovist

de F. TRUŞIN şi A. LEBEDCOV

Cartea este scrisă de doi meşteri sovietici, care ne înfăţişează un tablou însufleţit al rezultatelor dobândite de oamenii muncii din U.R.S.S. în cadrul întrecerii socialiste.

F. Truşin este prim maistru al uzinei metalurgice „Dzerjinschi" din Dneprodzerjinsc, unde lucrează de peste 50 ani. El ne vorbeşte despre succesele oţelarilor dela această mare întreprindere, în executarea şi depăşirea planului de stat, dar mai ales despre succesele oţelarilor din secţia de oţelărie Siemens-Martin No. 2, supranumită „secţia şarjelor rapide" sau „universitatea topirii rapide a oţelului". Angrenaţi în întrecerea socialistă şi îndrumaţi de Partid, oţelarii vestitei uzine de pe Nipru au reuşit să introducă o ordine exemplară în toate sectoarele de producţie, însuşindu-şi totodată o organizare riguroasă a muncii şi tehnologia cea mai nouă şi cea mai perfecţionată. El ne descrie deasemenea modul în care vechii stahanovişti au aplicat metoda instructajului individual, transmiţând experienţa lor muncitorilor tineri chiar pe locul de muncă, ceeace a permis trecerea dela recordurile individuale ale stahanoviştilor şi ale schimburilor, la munca de înaltă productivitate a întregului colectiv.

Una din metodele cele mai importante folosite de Truşin în organizarea unei secţii stahanoviste, este coordonarea tuturor verigelor de producţie ale unei secţii şi graficul de coordonare. Pentruca accelerarea şarjei să nu se facă în contul schimbului următor sau al celui precedent, la acelaş cuptor sau la cuptorul vecin, e nevoie de coordonarea tuturor verigelor secţiei de oţelari. A face o şarjă rapidă şi a lăsa cuptorul cu pereţii mâncaţi sau cu bolta arsă, înseamnă o pierdere pentru stat şi nu un câştig. Această coordonare se realizează prin consfătuiri de producţie, la care iau parte toţi muncitorii şi tehnicienii unei secţii. Un alt mijloc este graficul de coordonare, adică trecerea pe graficul oţelarilor a sarcinilor sectoarelor auxiliare, cum ar fi de pildă sectoarele de sfărâmare, de transport etc.

A. Lebedcov este şeful secţiei de oţelărie No. 1 a uzinei „Secera şi Ciocanul" din Moscova, vestită pentru producţia ei de automobile, avioane, maşini agricole, ceasornice şi unelte de precizie.

El lucrează în această uzină de mai bine de 18 ani şi a văzut cum a crescut uzina sub ochii lui şi cu ea odată, cum au crescut şi s'au ridicat oamenii ei, însuşindu-şi o nouă tehnică şi contribuind la rândul lor la programul tehnicii.

Aproape 500 de întreprinderi din URSS primesc oţel de calitate superioară şi produse finite dela uzina „Secera şi Ciocanul".

Ceeace îl preocupă îndeosebi pe Lebedcov, este să descrie avantajele automatizării şi mecanizării muncii ca factori pentru mărirea productivităţii cuptoarelor, economisirea combustibilului şi uşurarea condiţiunilor de muncă ale oţelarilor şi ale muncitorilor auxiliari. Pentru el topirea oţelului nu este numai o ştiinţă, ci şi o artă, care impune nu numai un ritm rapid, ci şi priceperea de a coordona regimul de încălzire cu îngrijirea cuptorului, economisirea timpului cu asigurarea calităţii superioare a materialului.

Despre toate acestea, ca şi despre inovaţiile în organizarea muncii şi lupta pentru economii, Lebedcov vorbeşte din propria sa experienţă şi din experienţa tovarăşilor săi de muncă.

Muncitorii noştri pot găsi în această carte o documentare preţioasă, care să-i ajute în propria lor sforţare de a dobândi noi şi perfecţionate metode de muncă şi de a atinge nivelul superior al camenilor muncii din ţara cu tehnica cea mai înaintată din lume.

FAPTE SEMNIFICATIVE LA JUMĂTATEA VEACULUI

(Urmaare din pag. I-a)

gatu'ui Kuomintangului de a vorbi în numele... Chinei, drept contestat de către delegatul sovietic, Malik. In schimb, preşedintele Consiliului de Securitate, delegatul Canadei, i a permis lui Ciang Ting Fu să „răspundă" adică să calomnieze U. R. S. S. şi R. P. Chineză.

Această încăpăţânare imperialistă de a sprijini fantomele nu reuşeşte însă să le învie pe acestea. Cel mult va grăbi trecerea sistemului imperialist în lumea fantomelor. Căci invectivele lui Ciang Ting Fu nu împiedică desvoltarea şi înflorirea Chinei noui. Faptul anunţat de Mao Tse-Dun, marele comandant al armatelor populare chineze şi preşedintele guvernului central popular al R.P. Chineze, în interview-ul acordat agenţiei TASS, şi anume: că se află la Moscova spre a soluţiona „chestiunile care interesează R. P. Chineză" şi în primul rând „tratatul de prietenie şi alianţă în vigoare dintre China şi URSS, chestiunea creditelor sovietice pentru R. P. Chineză, chestiunea comerţului şi a acordului comercial" între aceste ţări, indică perspectivele desvoltării regimului popular chinez, şi ale înfloririi şi prosperităţii poporului.

In acest timp însă, situaţia mizeră a muncitorimii americane s'a agravat şi mai mult din cauza surplusului enorm de produse agricole şi industriale care nu pot fi vândute din cauza lipsei puterii de cumpărare a maselor. Consecinţa acestui fapt este scăderea producţiei şi creşterea şomajului.

Ştiri culturale din U. R. S. S.

Reconstrucţia teatrului „A. P. Cehov" din Taganrog

La Taganrog a avut loc inaugurarea solemnă a Teatrului dramatic „A. P. Cehov", care a fost complect reconstruit.

La lucrările de reconstrucţie şi amenajare au participat colectivele multor întreprinderi din Taganrog. Acoperişurile din lemn au fost înlocuite cu altele de beton armat şi acustica sălii a fost îmbunătăţită.

In ziua inaugurării teatrului, toţi constructorii au fost distinşi cu diplome de onoare de către Comitetul Executiv al Sovietului oraşenesc. Printre cei distinşi se află şi autorul proectului de reconstrucţie, arhitectul V. Grigor din Rostov.

Reconstrucţia Teatrului „A. P. Cehov" în ajunul celei de a 90 a aniversări a zilei de naştere a scriitorului Cehov, născut la Taganrog, a fost un prilej de sărbătoare pentru oamenii muncii din acest oraş.

In ziua celei de a 90-a aniversări a zilei de naştere a lui Cehov, teatrul va prezenta „Livada cu vişini", nemuritoarea operă a marelui scriitor.

Un monument închinat compozitorului azerbaidjan, Uzeir Gadjibekov

Conform deciziei guvernului din Azerbaidjan, în clădirea Conservatorului de Stat din Bacu se ridică un monument lui Uzeir Gadjibekov, vestitul compozitor sovietic şi fondatorul Operei din Azerbaidjan. Autorii acestui monument sunt sculptorul F. Abdurahman şi arhitectul M, Uscinov.

Un muncitor sovietic ţine o conferinţă în faţa studenţilor din Moscova

In faţa studenţilor Institutului de maşini-unelte şi instrumente „I. V. Stalin" din Moscova a ţinut o conferinţă muncitorul P. Băcov, laureat al premiului „Stalin", din Uzina de maşini de şlefuit din Moscova.

La conferinţa strungarului P. Băcov au asistat peste 300 de studenţi, profesori şi numeroşi reprezentanţi ai diferitelor Institute ştiinţifice.

P. Băcov a pus bazele tăierii rapide a metalelor şi a generalizat bogata experienţă a inovatorilor, arătând perspectivele metodelor rapide de lucru la maşinile de şlefuit.

Stahanoviştii din întreprinderile oraşului Moscova ţin des conferinţe la Institutul de maşini-unelte şi instrumente. Astfel, au ţinut conferinţe despre experienţa lor în muncă stahanovistii N. Rosiischi, D. Semionov şi alţii.

Marshallizarea clasicilor

(Urmaore din pag. I-a)

lui Maugham, deoarece acest fapt este caracteristic pentru desgustătorul vandalism modern, a cărui nenumărate exemple sunt demonstrate în practica lor literară, zilnic de către cosmopoliţii burghezi.

Incă în anul 1840, antreprenorul american de circuri şi menajerii ambulante — Barnum — a încercat să cumpere casa lui Shakespeare, având intenţia s'o transporte în America. „Să devie patria lui Shakespeare acel loc, care va plăti pentru el mai mulţi bani", — astfel gândea antreprenorul circul ambulant. Numai datorită intervenţiei cunoscutului scriitor englez Thackeray nu s'a permis afaceristului american să cumpere casa geniului naţional al Marii Britanii.

Cei de teapa lui Barnum nu mai au nevoie, în zilele noastre, să importe casa lui Shakespeare din Anglia, deoarece ei sunt dispuşi să socotească Anglia ca cel de al 49-lea stat al lor. Astăzi întreprinzătorii americani, întocmai ca şi afaceriştii burghezi din Anglia, comercializează în asociaţie pe Shakespeare, murdărindu-i în toate felurile memoria, prin tot soiul de operaţii de extirpare a aceea ce constitue tocmai mândria naţională a poporului englez.

In anul 1948, în vitrinele librarilor din Statele Unite, a apărut volumul de cercetări, editat la Londra, a unui oarecare b. Partridge, intitulat „Indecenţa în opera lui Shakespeare. Aceste exerciţii inepte şi pornografice ale lui Partridge asupra operei lui Shakespeare, nu numai că n'au provocat critici, indignare sau măcar mirare în presa burgheză şi engleză, dar dimpotrivă au fost acceptate ca ceva cu totul firesc.

In America şi în celelalte ţări din Occidentul burghez se pot întâlni nenumăraţi literaţi de felul lui Partridge. In cărţile lor ei studiază „latura fizică în iubirea sexuală" şi cercetează meticulos acele pasagii din piesele lui Shakespeare care au un rol nehotărâtor în operele sale.

Cu un cinism fără de margini, o oarecare Sylvia Radler a declarat în paginile revistei Societăţii Editorilor Britanici: „Scopul orcărei cărţi — fie ea de Shakespeare sau de Sofocle — este acelaş ca şi la un match de foot-ball sau la cursa de câini, adăogând, că fiecare carte care se scrie, are numai scopul de a distra".

Aceşti scribi plătiţi ai imperialismului american, transformă murdăresc şi scad valoarea clasicilor nu numai în scopul unui amuzament, nu numai pentru a atrofia cititorul şi aşa rămas în urmă. Afară cu totul injust să tratăm această problemă pe un plan anecdotic. Ori cât de uimitor de ignorant sunt afaceriştii americani în problemele artei, noi nu trebuie să uităm esenţialul: că această ignoranţă este agresivă, urmărind conştient practica politicii de zi de zi şi scopuri reacţionare, josnice.

Să nu uităm nici un moment că sărăcia lor spirituală pretinde într'un mod din ce în ce mai impertinent dominaţia mondială. Şi nu din uşurinţă sau nesocotinţă, ci cu o josnică premeditare afaceriştii americani încurajează şi stimulează mutilarea şi pervertirea operelor clasice. Intenţia acestor bandiţi ai artei este de a folosi numele popular al unor clasici şi la adăpostul acestor nume să falsifice pe placul reacţiunii capitaliste, operele clasice.

Duşmanii poporului, propovăduitorii obscurantismului, au nevoie atât de falsificatori ai istoriei cât şi de falsificatori ai literaturii şi ai artei. Vocile autentice ale reprezentanţilor progresişti ai literaturii clasice europene sunt puternice şi periculoase pentru actualii proprietari de sclavi din Wall-Street. Atentând la independenţa popoarelor Europei Occidentale, ei ar dori să le răpească nu numai libertatea şi viitorul dar şi trecutul, batjocorind şi înjosind nemuritoarele şi glorioasele lor tradiţii.

In cursul ultimilor ani, popoarele Europei Occidentale au văzut din practică, ce înseamnă şi ce reprezintă „planul Marshall". Acest cuvânt a devenit un cuvânt de ocară pe buzele fiecărui european cinstit. „Planul Marshall" nu numai că a suferit un şec, dar totodată s'a demascat şi a demascat pe acei care l-au conceput. S'a dovedit a fi posibil să se marshallizeze câteva guverne burgheze venale, un număr de cadavre politiciene şi literare, însă nu se pot marshalliza popoare, nu poate fi săbit spiritul lor patriotic combativ, nu poate fi marshallizată literatura acestor popoare.

Din democraţiile populare

Telefoane pe şoselele din Republica Cehoslovacă

Un nou tip de aparat telefonic va fi introdus pe şoselele Cehoslovaciei, în slujba siguranţei circulaţiei.

Prima şosea care va fi prevăzută cu aceste noi aparate, va fi şoseaua Praga-Kolin. La fiecare 2 km. va exista un asemenea aparat telefonic, care va putea fi folosit în caz de accidente pentru chemarea staţiunilor de prim ajutor, a poliţiei, medicilor, etc.

Recorduri realizate de muncitorii din R.P. Chineză

Şase muncitori textilişti din Dairen au înregistrat un nou record, lucrând fiecare la 1.200 fuse. Ultimul record fusese înregistrat acum câteva săptămâni de doi muncitori textilişti din Mukden, care lucrau la 1.000 de fuse fiecare,

Noul record înregistrat de muncitorii textilişti din Dairen face parte din seria îmbunătăţirilor simţitoare aduse muncii, care s'au înregistrat în toate fabricile din Dairen şi Port-Arthur de când Ministerul Industriei a făcut apel la muncitori pentru a-şi ridica nivelul profesional.

Producţia de motoare a şantierului naval Dairen, a crescut de 70 de ori în comparaţie cu producţia din timpul ocupaţiei japoneze.

Nu trebue să uităm că această ridicare a calificării profesionale din Dairen şi Port Artur, este o consecinţă a uriaşei campanii de alfabetizare a poporului, în urma căreia zeci de mii de muncitori şi muncitoare au învăţat a citi şi s'au putut pune la curent cu cele mai noi metode de lucru. S'a dovedit că ştiutorii de carte sunt muncitorii industriali mult mai calificaţi şi mai buni decât analfabeţii.

Metode de muncă aplicate în R. P. Ungară

Zi cu zi creşte, în R. P. Ungară, numărul muncitorilor care aplică în muncă metodele de lucru ale stahanoviştilor sovietici. La una din cele mai mari fabrici textile din R. P. Ungaria, — fabrica „Kisztext“,— în luna August existau numai 18 procese-verbale individuale de întrecere. Acum, numărul lor s'a urcat la 1.700. La uzina de vagoane „Hanţ“, în cursul câtorva zile, numărul muncitorilor care s'au antrenat în întreceri a crescut dela 202 la 1.100. Mulţi mineri unguri şi-au sporit într'un timp scurt, productivitatea muncii dela 3 la 5 ori.

Muncitorii Iosef Sipos, Iştvan Vavrik, Ernö Boştelle şi alţii, îndeplinesc normele cu mai mult de 1.000 la sută. Mulţi mineri îndeplinesc normele cu 500—800 la sută. Strungarii Ede Horvat, Zoltan Kèk, Inre Muska şi alţii, lucrând după metodele stahanoviştilor sovietici, îndeplinesc normele de 700—800 la sută. Zeţarul Iştvan Tamas a construit un aparat pentru linotipul său, cu ajutorul căruia a cules, într'un schimb, 111.000 litere.

Succesele acţiunii de culturalizare a poporului muncitor din R.P. Ungară

Preocuparea oamenilor muncii pentru ridicarea nivelului cultural, reese şi din succesul înregistrat cu prilejul înscrierilor pentru obţinerea abonamentelor teatrale.

In întreprinderile mijlocii, din 100 de muncitori 80 cumpără bilete de teatru. La fabrica de vagoane „Ganz“ anul trecut numai 15 muncitori aveau abonamente, iar anul acesta 700 lucrători au solicitat abonamente teatrale.

In R. P. Ungaria se desvoltă învăţământul în limbile naţionalităţilor conlocuitoare

In spiritul Constituţiei Republicei Populare Ungaria a fost realizat şi desvoltat învăţământul în limbile materne ale copiilor naţionalităţilor conlocuitoare din Ungaria: slovacă, română, sârbă şi croată,

Pentru a asigura pedagogi corespunzători, s'au ţinut cursuri speciale unde au fost instruiţi 30 de învăţători români, 140 slovaci, 45 sârbo-croaţi şi 10 conducătoare sârbo-croate pentru grădiniţe.

In afară de aceasta, la şcolile superioare pedagogice din Budapesta şi Pécs s'au înfiinţat catedre de limba slovacă, română şi sârbo-croată.

Cei ce urmează cursurile sunt găzduiţi în colegii şi primesc burse în mod regulat.

La Békèscsaba s'a deschis clasa I-a a liceuiui de limbă slovacă, la Gyula de limba română şi la Pécs de limba sârbo-croată.

In clasa I-a a liceului din Békescsaba s'au înscris 33 de elevi, la Gyula şi la Pécs 25 de copii ai naţionalităţilor conlocuitoare.

La Budapesta şi la Szarvas s'au deschis un colegiu şi o şcoală medie de limba slovacă, Deasemenea colegiul român din Gyula a fost mărit. La Edék se va mai deschide încă un colegiu român, iar la Pomaz unul sârb.

In şcolile naţionalităţilor conlocuitoare, în afară de limba maternă, se predă şi limba rusă. Manualele unice sunt editate în număr îndestulător.

O nouă linie de cale ferată în R. P. Albania

In Albania s'a terminat construirea unei linii de cale ferată care leagă Kaşar cu raionul industrial al Tiranei; această nouă linie de cale ferată lungă de 7 km., a fost construită de tinerimea muncitoare din Albania,— de cei 2.000 de tineri voluntari care au sosit aici din toate colţurile Albaniei.

Politica Culturii în R.P. Bulgaria

La Sofia s'a deschis o Academie agricolă şi o Şcoală Dramatică Superioară, în oraşul Ruse s'a înfiinţat o şcoală tehnică superioară, iar la Plovdiv o Universitate având Facultăţile de Agronomie şi Medicină. Numeroase alte Universităţi au fost mărite, înfiinţându-li-se Facultăţi noi.

Deasemenea s'au deschis cursurile pregătitoare pentru Universităţi; programele analitice ale acestor cursuri au fost revizuite introducându-se materii noi, după modelul programelor universitare sovietice. Printre manualele tipărite anul acesta, se află şi 100 manuale întocmite de autori sovietici.

Case de odihnă pentru oamenii muncii în R. P. Bulgaria

Consiliul Central al Uniunii Sindicatelor Muncitoreşti din R.P. Bulgaria a înfiinţat până în prezent peste 500 case de odihnă, având tot confortul modern. Ele au adăpostit anul trecut pe 40.000 de muncitori adică de 2 ori mai mulţi muncitori decât în anul 1948. In curând se vor deschide noi case de odihnă confortabile.

Anul acesta îşi vor petrece concediile în casele de odihnă, peste 80.000 de muncitori şi funcţionari din diferite întreprinderi ale ţării.

Oraşe noi în R. Polonă

In Polonia s'a proectat construirea celei mai mari uzine metalurgice din ţară. Uzina se va construi în apropiere de Cracovia, de care va fi legată printr'o autostradă ce se află în curs de construire.

In apropierea uzinei se va ridica un nou oraş, primele 32 clădiri pentru muncitori au şi fost terminate.

Uniunea Sovietică acordă un mare ajutor pentru construirea acestui mare centru industrial.

Burse pentru studenţi în R. Polonă

Federaţia Organizaţiilor Studenţeşti care grupează toate asociaţiile poloneze de studenţi, va spori numărul burselor, în cursul anului acesta, până la 30.000.

Un număr de 12.000 studenţi locuiau în centrele universitare, administrate de către Federaţie, iar până la sfârşitul anului 1949 numărul acestora a depăşit 17.000. Prin grija Federaţiei, mai mult de 40.000 studenţi beneficiază de cantine cu preţuri reduse.

Repartiţia investiţiilor conform primului plan economic cincinal al R. Ungare

Planul economic cincinal al R. Ungare prevedea următoarea repartiţie a investiţiilor:

—Din cele 50.900 milioane forinţi vor fi destinate industriei 21.300 milioane, dintre care 18.300 milioane pentru industria grea şi 3.000 milioane pentru industria uşoară.

— In agricultură se vor investi 8.000 milioane (suma totală a investiţiilor destinate industriei, comunicaţiilor, construcţiilor, operelor sanitare, care deservesc indirect agricultura, se cifrează la 12.500 milioane forinţi).

Pentru desvoltarea reţelei de comunicaţii s'au alocat 7.500 milioane. Deasemenea 14.100 milioane vor fi investite în lucrări edilitare, sanitare, cât şi pentru desvoltarea culturală a ţării.

Creşterea numerică a muncitorimii în R. Ungară

Pentru realizarea planului cincinal, industria ungară va avea nevoe de 480.000 noi muncitori şi funcţionari, adică de 250.000 muncitori calificaţi, 92.000 muncitori semicalificaţi, 85.000 muncitori manuali şi 53.000 ingineri, tehnicieni şi funcţionari.

Scurte ştiri din R. Ungară

In curând se va edita la Budapesta primul volum al unei mari colecţii de muzică populară ungară.

*

La Budapesta, 40.000 studenţi învaţă actualmente limba rusă.

*

A intrat în funcţiune cea mai modernă mină de cărbuni din ţară, mina „Petöfi“. In această nouă exploatare minieră nu se mai folosesc vagonetele, fiindcă de la locul de extragere şi până la locul prelucrării cărbunii sunt transportaţi pe nişte benzi rulante de cauciuc.

Informaţiuni

Programul de funcţionare a Băilor locale pentru săptămâna curentă

Băile Comunale şi Populare vor funcţiona săptămâna aceasta potrivit următorului program:

Azi Joi 5 Ianuarie, mâine Vineri 6 Ianuarie şi Sâmbătă 7 Ianuarie între orele 2-6 după amiază; iar Duminică 8 Ianuarie între orele 8—12 dimineaţa.

Mica publicitate

PIERDUT Buletinul Biroului Populaţiei Iaşi pe numele Dulgheru Traian Str. Ipsilante 12. Il declar nul.

PIERDUT carnet asociat Coop. 7 Noembrie pe numele Dumitrovici Ferdinand str. Gh. Dodja 12. Il declar nul.

PIERDUT buletinul biroului populaţiei pe numele Ecaterina Corivan, Aleia Elena Pavel 10 împreună cu alte acte şi bani.

Găsitorul este rugat a preda actele la adresa susmenţionată păstrându-şi banii.

PIERDUT Buletinul Biroului Populaţiei Iaşi pe numele Ciubotaru Ana str. Victor Place 1. Il declar nul.

PIERDUT Buletinul Biroului Populaţiei Iaşi pe numele Zvoriştеanu Constantin str. Păstorului 4. Il declar nul.

PIERDUT Buletinul Biroului Populaţiei Iaşi şi carnet sindicat pe numele Teodoriu Elena str. Adunaţi 3 — Fundac. Le declar nule.

PIERDUT Buletinul Biroului Populaţiei Iaşi pe numele Novacovschi Constantin str. Cercului Nr. 17. Il declar nul.

PIERDUT Buletinul Biroului Populaţiei Iaşi Nr. 2908 pe numele Maria Cloţanu str. Vântu Nr. 2. Il declar nul.

Unde trebue să depună

întreprinderile, instituţiile, etc. contribuţia de 10 la sută pentru Asigurările Sociale de Stat

Incepând de la 1 Ianuarie 1950, întreprinderile de Stat, instituţiile, cooperativele, organizaţiile economice şi sociale vor depune contribuţia de 10 la sută pentru Asigurările Sociale la Banca R.P.R., Bancă de Stat, în cont 099030 C.G.M. Buget Asigurări Sociale de Stat pe anul 1950.

Intreprinderile particulare şi persoanele particulare care au salariaţi vor depune contribuţia de 10 la sută pentru Asigurările Sociale de Stat, la circumscripţiile financiare ale Comitetelor Provizorii, în conturile sindicatelor de care aparţin salariaţii respectivi.

Comunicatul Băncii de Stat

Sucursala Iaşi privind planificarea salariilor

Conform Hotărârei Consiliului de Miniştri Nr. 1284, publicată în Buletinul Oficial Nr. 82 din 23 Decembrie 1949, toate întreprinderile şi instituţiile de Stat sau particulare, cooperativele şi asociaţiile de orice fel, organizaţiile de massă, C.F.R., P.T.T., M.A.N. şi M.A.I., într'un cuvânt toate unităţile care au cont de virament şi de trezorerie la Banca de Stat, sunt convocate prin reprezentanţii săi legali, director şi contabil în ziua de 6 Ianuarie 1950 ora 9 a. m. în sala Cinematografului „Timpuri Noi“, din str. Republicii, în vederea stabilirii zilelor de ridicare a salariilor dela Bancă.

Joi 5 Ianuarie 1950

PREMIERA

CENUŞAREASA

Poveste muzicală în 7 tablouri de RADU MIRON
Muzica de GH. PASCU

DISTRIBUŢIA
(în ordinea intrării în scenă)

Povestitorul: Neculai Venias

Cenuşăreasa	Virginia Bălănescu
Cuţulică	St. Dăncinescu
Stăpâna	Eugenia Protopopescu
Duduia	Felicia Bondari
Coca	Aurora Ardeleanu
Cocuţa	Relia Ghiţescu
Veveriţa	Angela Bârsan
Chipeş	Gh. Macovei
Cuţulache	Al. Blehan
Bătrânica	Mărioara Davidoglu
Curcanul	N. Leonte
Cocoşul	Tr. Ghiţescu
Păunul	B. Fălticineanu
Raţa	Lucia Iliescu
Iepuraşul	Vera Mihailescu
Făzăniţa	Valentina Carp
Logofătul	I. Mihailescu
Boer Meliate	C. Sava
Boereasa	Anny Braeschi
Majordomul	M. Mereuţă
Lupul	C. Pânzaru
Vulpea	Aurelia Tolpan
Ursul	C. Obadă
Cucuvaia	T. Buciuceanu

Direcţia de scenă: C. C. Sârbu — Regia: P. Sireţeanu— Scenografia: M. Stamate — Dirijor: Gh. Pascu — Coreografia: Nuţi Grunea — Măşti: Const. Şerban — Realizarea costumelor: Elena şi Const. Gânju — Peruci, Machiaj: Parseghian — Efecte de lumină: Gh. Leurzeanu — Coropeiitor: Etti Bercovici.

TEATRUL DE PĂPUŞI
In sala Asigurărilor Sociale
strada Gheorghi Dimitroff 55
prezintă:
PEŞTIŞORUL DE AUR
Miercuri 4 Ianuarie 1950 ora 16
Vineri 6 Ianuarie 1950 ora 17
Sâmbătă 7 Ianuarie 1950 ora 17
Duminică 8 Ianuarie 1950 ora 15 şi 17
Intrarea generală lei 25

Cinema MAXIM GORKI
Prezintă de azi 2 Ianuarie 1950
PREMIERA PREMIERA
O producţie „Defa“ Berlin
Locotenent Cristina
cu
Wolfgang Lukschi, Petra Peters
Yvonne Strum
Tilly Lauenştein Ilse Huepler

Muncitori, Meseriaşi, Tehnicieni, Intelectuali, Studenţi, Eleve şi Elevi, vizionaţi filmele Documentare şi Ştiinţifice
S. A. SOVROMFILM
CINEMA TIMPURI NOI
Prezintă astăzi
JUBILEUL
TUNET şi FULGER
Piesa lui Cehov
şi JURNAL ROMFILM
Programul rulează în continuare neîntrerupt spectacole fixe
INTRAREA GENERALA 15 LEI

S. A SOVROMFILM
Prezintă de astăzi la

SIDOLI
Premieră o puternică dramă
După celebrul roman a lui Martin Andersen Nexo
Producţie Daneză 1948
DITTE, Fiica Omului
în frunte cu
Tove Maes— Keren Poulsen
Keren Likkenus şi Maria Garland
Complectare Jurnal

Programul viitor
Bătălia Stalingradului

PHOENIX
O nouă realizare Sovietică
Crucişătorul Vareag
având în fruntea distribuţiei pe
Borla Livanov - A. Zrajevski
N. Ceaplaghin - N. Sverdlin
şi
R. Pleatt
Complectare Jurnal

Programul viitor
Viaţa în Citadelă

ULTIMELE ŞTIRI

Ziarul PRAVDA
despre Canalul Dunărea--Marea Neagră

MOSCOVA, 5 (Agerpress) — TASS transmite:

Sub titlul „Un mare drum de apă", PRAVDA publică articolul corespondentului său din Bucureşti, Besudnov.

Construirea marelui canal Dunăre-Marea Neagră, scrie corespondentul, constitue o operă a întregului popor. Când acest canal va fi terminat, distanţa pe care vasele vor trebui să o parcurgă pe cursul inferior al Dunării se va reduce cu sute de kilometri, fapt ce are o importanţă considerabilă.

Acesta nu este singurul şi nici principalul avantaj al canalului. Construirea acestui canal reprezintă una din numeroasele măsuri ale puterii populare menită să ridice buna stare a populaţiei Dobrogiei, acea mare întindere de pământ situată între Dunăre şi Marea Neagră. Teritoriu al desmoşteniţilor soartei exploataţi cu ferocitate, asupriţi fără milă condamnaţi la dispariţie — iată ce a fost întotdeauna vechea Dobrogie pentru majoritatea sdrobitoare a locuitorilor săi.

Puterea populară a făcut mult pentru populaţia săracă a Dobrogei. Ea a lichidat pentru totdeauna asuprirea naţionalităţilor conlocuitoare, a apărat populaţia săracă împotriva exploatării nemiloase.

Cu toate că Dobrogea are destul pământ, continuă articolul, ţăranul ducea lipsă de pământ arabil căci pretutindeni nu erau de cât mlaştini întinse şi stepe aride, aproape adevărate deşerturi. Canalul va pune capăt mizeriei. El va insufla viaţă acestei regiuni pline de deşerturi şi de mlaştini. El constitue dunctul de plecare pentru lucrări care vor procura apă stepelor aride pentru asanarea mlaştinilor, pentru distrugerea focarelor de malarie. Mii de hectare de pământ vor deveni fertile şi se vor acoperi cu livezi înfloritoare şi câmpii mănoase.

Pe tot cursul canalului, continuă autorul, a şi început construirea de noi oraşe a căror piatră fundamentală a fost pusă concomitent cu lucrările de săpare a canalului. Vechile oraşe care acum au un aspect jalnic, se vor transforma în centre portuare şi industriale pline de viaţă.

Acest canal, continuă Besudnov, mai prezintă şi o altă trăsătură de o excepţională importanţă. Educarea oamenilor, educarea constructorilor conştienţi ai societăţii socialiste — iată prin ce se distinge această operă de construcţie. Intrecerea socialistă şi înalta productivitate a muncii sunt fenomenele de massă care se observă pe şantierele de construcţie.

Ţăranii şi pescarii de eri, participanţii de astăzi la această întreprindere de importanţă naţională, dau dovadă de cea mai mare abnegaţie în muncă.

Conştiinţa ridicată, înţelegerea semnificaţiei patriotice a muncii lor, a importanţei acestui canal pentru stat — iată ce caracterizează pe constructorii canalului.

Această operă constructivă atrage masse de mii şi mii de oameni ai muncii în activitatea culturală şi socială. Pe toate şantierele funcţionează şcoli pentru analfabeţi, şcoli şi cursuri profesionale, şcoli serale de partid, activează cercuri de artişti amatori, iar pretutindeni se văd ziare de perete.

Poporul român, încheie autorul, este plin de recunoştinţă faţă de tovarăşul Stalin pentru marele sprijin acordat de Uniunea Sovietică constructorilor canalului. Ajutorul frăţesc şi desinteresat al Uniunii Sovietice este pentru clasa muncitoare şi ţărănimea muncitoare din Republica Populară Română o forţă enormă care inspiră şi sprijină lupta lor pentru construirea socialismului.

SCURTE ŞTIRI EXTERNE

LONDRA 5 (Agerpress) Ziarele Daily Telegraph şi Morning anunţă că Ministerul Sănătăţii a redus prevederile planului de construcţii de locuinţe pe anul 1950.

Astfel în Anglia şi ţara galilor, unde lipsa locuinţei este o problemă din cele mai grele, vor fi construite cu 22 la sută mai puţine locuinţe decât cele aprobate iniţial.

★

MEXIC 5 (Agerpress) — După cum anunţă ziarele, zilele trecute au fost arestaţi numeroşi tineri care au manifestat în semn de protest împotriva măsurilor luate contra tineretului luptător din Spania.

Printre cei arestaţi sunt mulţi fruntaşi ai tineretului comunist din Mexic.

★

LONDRA 5 (Agerpress) — Mişcarea de eliberare naţională a popoarelor din ţările coloniale şi dependente, care ia o amploare din ce în ce mai mare, îngrijorează în mod serios cercurile conducătoare imperialiste. Astfel după cum anunţă agenţiile americane va avea loc în curând la Paris o conferinţă la care vor participa Marea Britanie, Franţa, Belgia, Portugalia şi Africa de Sud şi la care problema principală de pe ordinea de zi va fi lupta împotriva mişcării de eliberare naţională din colonii.

★

BERLIN 5 (Agerpress) — Ziarul Neues Deutschland anunţă că pierderile armatei franceze din Indochina sunt înlocuite prin recrutarea de soldaţi mercenari die Germania occidentală, care sunt repartizaţi în legiunea străină.

Ziarul Welt Kurier comunică că lâ Ofenburg (zona franceză de ocupaţie) există un birou special, care recrutează sute de oameni lunar pentru legiunea străină.

In ultimii 4 ani s'au mutat în Indochina aproape 50.000 de germani.

Poporul italian va şti să zădărnicească încercările guvernului de a transforma pe italieni în mercenari ai imperialismului
Mesajul de Anul Nou adresat oamenilor muncii de Partidul Comunist Italian

ROMA 5 (Agerpress). — TASS transmite:

Ziarul UNITA a publicat mesajul de Anul Nou adresat de conducerea Partidului Comunist Italian către oamenii muncii. Făcând bilanţul evenimentelor din 1949, conducerea Partidului Comunist subliniază că anul 1949 — anul complotului — agresiv al pactului Atlanticului afost în acelaş timp anul unei şi mai puternice şi mai hotărîte ofensive a forţelor păcii.

Mesajul aminteşte apoi că forţele imperialismului grăbesc pregătirile de război şi că producţia de armament, crearea de baze militare şi conferinţele generalilor şi amiralilor sunt însoţite de campania de atâţare a urii şi instigare la violenţă în împrejurări care amintesc ajunul agresiunii naziste şi fasciste. In continuare, mesajul relevă că înversunarea aţâţătorilor la război şi a duşmanilor poporelor a întâlnit încă odată în drumul său obstacolul de netrecut al frontului păcii, muncii şi socialismului.

Anul 1949, spune mesajul care s'a încheiat în toate ţările din lume într'un moment în care mai răsună încă manifestările de dragoste şi ataşament faţă de tovarăşul Stalin, luptătorul pentru pace, manifestări care au exprimat încrederea de nesdruncinat a oamenilor muncii în Uniunea Sovietică şi în rolul ei conducător în lupta împotriva imperialismului.

Pretutindeni unde puterea este în mâinile oamenilor muncii, aceştia păşesc cu hotărîre spre socialism. Ţărilor de democraţie populara li s'au alăturat marea Republică Populară Chineză şi Republica Democrată Germană.

In Italia, clicile reacţionare şi-au înmulţit eforturile pentru a aservi ţara imperialismului american, pentru a o transforma într'o unealtă a politicii de război.

Clicile reacţionare au început o campanie anti-muncitorească menită să înfrângă rezistenţa organizată a oamenilor muncii şi să instaureze în Italia un regim de reacţiune clericală. In Italia a răsunat însă glasul puternic al oamenilor muncii, glasul democraţilor şi patrioţilor împotriva primejdiei din partea reacţiunii, împotriva primejdiei unui nou război.

In ciuda tuturor intimidărilor şi a încercărilor de scindare din partea reacţiunii, anul 1949 a fost anul unirii la luptă, anul consolidării unităţii de acţiune a partidelor comunist şi socialist, anul în cursul căruia, datorită acestei unităţi, a fost respins atacul din partea adversarilor şi au fost obţinute noi succese.

Subliniind creşterea şi consolidarea forţelor Partidului Comunist Italian, în cursul anului 1949, conducerea acestui Partid îndeamnă pe toţi oamenii muncii să continue lupta pentru ca anul 1950 să fie un al păcii, al muncii, al bunei stări şi al libertăţii,

Poporul italian şi partizanii păcii din Italia—spune mesajul — în încheiere — vor şti să zădărnicească încercările guvernului de a transforma pe italieni în mercenari ai imperialismului străin.

Importante realizări la R. A. T. A.

BUCUREŞTI 5 (Agerpres). — In anul 1949, administraţia pentru transporturi cu Autovehicule RATA, a realizat şi depăşit planul de producţie ce-i revenea, lucrând dela 4 Noembrie în contul anului 1950.

Infiinţată în 1946, RATA şi-a mărit până astăzi parcul rulant cu 310 la sută la autobuze şi cu 733 la sută la autocamioane, care deservesc un număr de trasee sporit cu 210 la sută faţă de traseele iniţiale.

Reţeaua de trasee RATA a fost adoptată necesităţii de a lega de oraşe şi satele ocolite de linia ferată.

Numărul autogărilor de călători şi mărfuri a crescut cu 146 la sută. S'au construit garaje mari, moderne.

In primul trimestru al anului 1949 s'a depăşit cu 48 la sută planul pentru transportul călătorilor şi s'a realizat 78 la sută din planul de transporturi de mărfuri.

In trimestrul al doilea planul de transport la mărfuri a fost realizat în proporţie de 95 la sută şi s'a depăşit cu 14 planul în ceea ce priveşte transportul călătorilor.

In trimestrul al treilea s'a depăşit cu 35 la sută planul de transport de călători şi cu 37 la sută planul de transport la mărfuri.

Infiinţarea biroului de invenţii, inovaţii şi raţionalizări a constituit un puternic stimulent pentru muncitorii şi tehnicienii RATA. Deasemeni s'a acordat o deosebită atenţie protecţiei muncii.

MONOPOLIŞTII AMERICANI acaparează comerţul exterior al statului Israel

WASHINGTON 5 (Agerpres). — Cifrele transmise de agenţiile americane de presă arată că monopoliştii americani fac tot posibilul pentru a acapara în întregime comerţul exterior al statului Israel. Potrivit datelor furnizate de ministerul comerţului din Statele Unite, valoarea exporturilor americane către statul Israel a reprezentat în primele 10 luni ale anului 1949 mai mult decât îndoitul exporturilor din perioada corespunzătoare a anului anterior.

Deşi americanii exportă în Israel mari cantităţi de mărfuri, ei evită să livreze maşini şi utilaj industrial, care ar putea contribui la ridicarea capacităţii de producţie a ţării.

Din totalul exporturilor efectuate de Statele Unite către Israel, mai mult de jumatate sunt constituite din automobile de lux şi alte mărfuri neesenţiale.

Pe de altă parte, americanii cumpără din statul Israel cantităţi minime de mărfuri, astfel încât această ţară nu poate plăti prin exporturi decât a zecea parte din datoriile sale către Statele Unite, ceeace provoacă o acută criză de dolari.

Muncitorii agricoli italieni continuă să ocupe pământurile lăsate în paragină

MODENA 5 AGERPRES. FRANCE PRESSE TRANSMITE CA IN CURSUL ZILEI DE LUNI, MUNCITORII AGRICOLI DIN PROVINCIA MODENA AU OCUPAT NUMEROASE PAMANTURI LASATE IN PARAGINA.

POLIŢIA A ATACAT PE MUNCITORII AGRICOLI ARESTAND 20 PERSOANE. IN MAI MULTE LOCALITAŢI AU AVUT LOC MANIFESTAŢII DE PROTEST IMPOTRIVA ACŢIUNII BRUTALE DE REPRESIUNE ALE POLIŢIEI.

„Misiuni" americane au sosit în Orientul apropiat, cu scopuri militare

BEYRUTH 5 (Agerpres). Ziarul Nahar anunţă că o aşa numită „misiune arheologică" a părăsit New Yorkul în vederea efectuării unor săpături în regiunea frontierei dintre Yemen şi Aden, regiune care a fost obiectul recentului conflict dintre Yemen şi Marea Britanie.

Ziarul subliniază că, potrivit informaţiunilor primite din surse oficiale americane, sarcina principală a acestei misiuni nu este de a efectua săpături arheologice, ci de a căuta zăcăminte de materii prime strategice.

Membrii aşa numitei „expediţii ştiinţifice" americane, arată ziarul, sunt echipaţi cu 500 carabine şi cu o mare cantitate de muniţii pentru a lupta împotriva triburilor nomade din Yemen

Ziarul anunţă deasemenea că o altă misiune americană, alcătuită din 25 persoane, a părăsit portul New York, îndreptându-se spre Egipt cu direcţia regiunii muntelui Sinai, pentru a face observaţii cu privire la condiţiile de zbor şi a trasa hărţi militare ale acestei regiuni.

PUTERNICĂ OPOZIŢIE în parlamentul francez împotriva proectului de lege prezentat de guvern

PARIS, 5 (Agerpres). — TASS transmite:

Luni 2 Ianuarie, în Adunarea naţională franceză au continuat desbaterile pe marginea proectului guvernamental de buget pe anul 1950.

In legătură cu divergenţele ivite între guvern şi Comisia financiară a Adunării naţionale cu privire la acoperirea deficitului prevăzut în proectul de buget care se ridică la 40 miliarde franci, Bidault a cerut din nou vot de încredere. Vor avea loc trei scrutine: primul în legătură cu amendamentul prezentat de deputatul Prigent (M.R.P.) cu privire la aprobarea proectului guvernului asupra măsurilor de impunere; al doilea în legătură cu art. 27 al bugetului care prevede impunerea profiturilor societăţilor industriale, precum şi a altor societăţi, profituri care nu au fost distribuite între acţionari cu noui amendamente din partea guvernului; al treilea în legătură cu aprobarea proectului în ansamblul lui. —

Trecându-se la vot asupra amendamentului Prigent, guvernul nu a obţinut decât o majoritate infimă de 4 voturi: 300 pentru şi 296 contra.

ALEGERILE GENERALE DIN EGIPT au început într'o atmosferă încordată
In ajun s'au înregistrat incidente sângeroase. Sunt morţi şi răniţi

CAIRO, 5 (Agerpress). — TELEPRESS transmite că Marţi au început într'o atmosferă de încordare alegerile generale din Egipt. In ajun au fost semnalate incidente cu prilejul cărora au fost morţi şi răniţi.

La aceste alegeri şi au disputat întâietatea partidul wafdist, de sub conducerea fostului prim ministru al Egiptului, Nahas Paşa, şi partidul saadist, al cărui preşedinte tot fost prim ministru, este Abdel Hadi Paşa. Ambele reprezintă interesele capitaliştilor egipteni, partidul saadist fiind în special partidul marilor moşieri egipteni.

Mai candidează şi partidul liberal condus de Hussein Heikal care până la Iulie 1949 a format o coaliţie cu partidul saadist şi partidul naţionalist de tip fascist al lui Hafei Ramadan Paşa.

Din numărul alegătorilor care se cifrează la cinci milioane, un sfert sunt analfabeţi. Femeile nu au drept de vot.

Când vor începe campionatele naţionale de lupte

BUCUREŞTI, 5 (Agerpress). — Campionatele naţionale de lupte, pe echipe şi individual, vor începe în întreaga ţară la 13 Ianuarie prin disputarea fazei judeţene.

La aceste campionate care se vor disputa sistem turneu, vor participa următoarele judeţe: —

Arad, Baia-Mare, Bihor, Ilfov, Braşov, Ciuc, Cluj, Covurlui, Iaşi, Hunedoara, Severin, Sibiu, Times-Torontal, Trei Scaune, Mureş, Satu Mare şi Maramureş.

Groaznică teroare anticomunistă în Iran

TEHERAN 5 (Agerpress). — Mişcarea teroristă sprijinită de imperialiştii anglo-americani, devine din ce în ce mai cruntă.

Zilele trecute au fost arestaţi tineri democraţi care au fost aruncaţi în închisori fără să fie judecaţi.

Deasemenea au fost arestaţi numeroşi conducători ai organizaţiei de tineret popular din Iran, deoarece au împrăştiat manifeste prin care cereau punerea în libertate a tineretului deţinut fără judecată în închisorile din Teheran.

Indeplinirea planului trienal pentru agricultură în R. P. Ungară

BUDAPESTA 5 (AGERPRES). — REPUBLICA POPULARA UNGARA A INDEPLINIT PLANUL TRIENAL PENTRU AGRICULTURA. IN MULTE REGIUNI ALE REPUBLICEI, PRODUCŢIA AGRICOLA NU NUMAI CA A ATINS NIVELUL DE DINAINTE DE RAZBOI, DAR L-A ŞI DEPAŞIT. AJUTORUL ACORDAT DE GUVERN ŢARANIMII MUNCITOARE A JUCAT UN ROL IMPORTANT IN ACESTE REALIZARI.

IN 1949, GUVERNUL A DISTRIBUIT 18.000 TONE SEMINŢE SELECŢIONATE FAŢA DE 6000 TONE IN 1946.

PRODUCŢIA DE PLANTE INDUSTRIALE A CRESCUT CONSIDERABIL. SUPRAFAŢA CULTIVATA CU SFECLA DE ZAHAR A FOST DUBLATA, IAR SUPRAFAŢA CULTIVATA CU CANEPA A FOST MARITA CU 20 LA SUTA. SUPRAFAŢA CULTIVATA CU FURAJE A FOST DEASEMENEA EXTINSA IN MOD CONSIDERABIL.

Actele banditeşti comise de soldaţii americani în Germania Occidentală se înteţesc pe zi ce trece

BERLIN, 5 (Agerpres). — Actele banditeşti comise de soldaţii americani din Germania devin tot mai nerusinate şi mai făţişe. La 3 Ianuarie, Berliner Zeitung a anunţat că în ajunul Anului Nou mai mulţi bărbaţi americani au bătut pe un cetăţean german la Stuttgart (zona americană de ocupaţie).

La un bal de Anul Nou, care a avut loc în suburbia Komstegt din Stuttgart, un soldat american a înjunghiat pe un cetăţean german, care a fost transportat în stare gravă la spital.

La 1 Ianuarie, un funcţionar al autorităţilor americane de ocupaţie din Nuremberg a furat îmbrăcăminte de la garderoba unui restaurant. Doi sotdaţi americani au înjunghiat pe un chelner german. Un alt german a fost rănit la cap de aceiaşi soldaţi americani. La Nuremberg a fost descoperită o bandă de soldaţi americani, care a jefuit 28 germani în ultimele 3 săptămâni ale lunii Decembrie.

Alt prieten al preşedintelui Truman implicat în afaceri scandaloase

WASHINGTON 5 (AGERPRES).— UN ALT PRIETEN AL PREŞEDINTELUI TRUMAN, JOHN MARAGON, A FOST PUS MARŢI SUB INCULPARE DE JURIUL FEDERAL.

JOHN MARAGON ESTE UN OMBIŞNUIT AL CASEI ALBE ŞI VECHI PRIETEN AL GENERALULUI VOLGHAN, AGHIOTANTUL PREŞEDINTELUI TRUMAN.

EL ESTE IMPLICAT IN FAIMOASA AFACERE A CONTRACTELOR DE FURNITURI, FIIND INVINUIT CA A FACUT TRAFIC DE INFLUENŢA IN FAVOAREA UNOR INDUSTRIAŞI, DE LA CARE A PRIMIT IN SCHIMB SUME CONSIDERABILE.

Citiţi zilnic „OPINIA"

BIBLIOTECA UNIVERSITĂȚII IAȘI

ANUL 42 Nr. 1004

4 PAGINI 4 LEI

Duminică 8 Ianuarie 1950

ABONAMENTE
Lei 360 . . . . . 3 luni
Lei 5000 Intreprinderi, Autorități pe un an

Atelierele tipografice IAȘI Str. ȘTEFAN CEL MARE 50-52

OPINIA

ZIAR POPULAR COTIDIAN

Redacția IAȘI, Str. VASILE ALECSANDRI 11
Administrația IAȘI, Str. CUZA VODĂ Nr. 50

TELEFOANE
REDACȚIA Nr. 1209
ADMINISTRAȚIA Nr. 2042
TIPOGRAFIA Nr. 1210

In cadrul Planului de Stat

Lichidarea analfabetismului o datorie patriotică

Ținând seamă de faptul că nu se poate construi socialismul într'o țară în care analfabetismul nu a fost sfârșit cu desăvârșire, Partidul și Guvernul au pornit la o vie campanie pentru lichidarea neștiinței de carte.

Astfel, în planul de Stat se prevede :

„In cursul anului 1950 vor învăța să scrie și să citească încă 700.000 de neștiutori de carte d la orașe și sate".

La această sarcină Comitetele Provizorii vor trebui să răspundă cât mai bine, cu rezultate cât mai pozitive. Membrii Comitetelor Provizorii alături de profesori, învățători și elevi, ajutați în primul rând de organizațiile de masă și sindicate, au datoria patriotică să antreneze mase cât mai largi în această campanie, pentru a face să pătrundă lumina cărții, învățătura cuvântului bun și drept.

La Iași, cu toate greutățile existente pe alocuri, munca de alfabetizare se desfășoară într'un ritm mai viu, în această muncă fiind antrenați în prezent 674 profesori și învățători, dintre care 343 predau efectiv, iar 331 duc muncă de mobilizare, parte din ei dând lecții la domiciliul analfabeților, care nu pot veni la centrele din care fac parte.

Pentru a se munci organizat, întreg orașul a fost împărțit în 16 circumscripții școlare și 47 sectoare școlare. In fiecare sector școlar sunt trecute un număr de străzi, în numărul analfabeților fiecărui sector intrând și neștiutorii de carte din întreprinderile și instituțiile situate pe străzile respective.

La Iași sunt în total 84 de centre de alfabetizare: 43 centre școlare, 22 centre în fabrici și instituții, 5 centre în unitățile militare și 14 centre de alfabetizare pe străzi (la domiciliu).

Dacă până în prezent au putut fi înființate 84 de centre, în care se activează destul de intens, totuși alte centre care ar fi fost absolut necesare n'au putut fi înființate din lipsa sprijinului pe care nu întotdeauna l-au acordat organizațiile de masă și comitetele de întreprindere.

Un caz concret îl prezintă faptul că la C. F. R. (Gară), unde există 29 de analfabeți, din cauza refuzului Comitetului de întreprindere de a da concursul, nu s'a putut creea un centru de alfabetizare cu toate încercările repetate ale Secțiunei de Învățământ și a Sindicatului Salariaților din Ministerul Invățământului.

Deasemeni, la Cooperativa de producție „1 Mai", Comitetul de întreprindere nu acordă nici un sprijin centrului de alfabetizare, cursurile ținându-se în ateliere din cauză că nu s'a acordat o sală specială, iar munca de mobilizare a neștiutorilor de carte n'a fost nici ea sprijinită, întrucât din 83 înscriși nu frecventează cu regularitate cursurile decât 30 de analfabeți.

Majoritatea centrelor existente depun însă o vie activitate, printre centrele de alfabetizare fruntașe situându-se îndeosebi : Salubritatea—(cu frecvență de sută la sută), Școala elementară mixtă Nr. 6 (82 la sută frecvență). Țesătura și Uzina (cu 73 la sută frecvență).

Trebue să se menționeze apoi faptul că în urma chemărilor la întrecere făcute în cinstea celei de a 70-a aniversări a tov. Stalin, munca de alfabetizare s'a intensificat simțitor, cursurile ținându-se cu mai multă regularitate, iar munca de mobilizare a neștiutorilor de carte a dat deasemeni rezultate frumoase, în cursul lunii Decembrie, cursurile de alfabetizare fiind frecventate de 3190 de neștiutori de carte, spre deosebire de luna Noembrie când n'au urmat cursurile decât 2869.

Pentru a înlătura lipsa manualelor didactice și a rechizitelor școlare, Sindicatul salariaților din Ministerul Invățământului a organizat un bal, din fondurile căruia au putut fi cumpărate cărți și rechizite pentru un număr de 1250 analfabeți, 800 din județ și 450 din oraș.

Deasemeni, din fondurile realizate, s'a venit în sprijinul neștiutorilor de carte și prin cumpărare de ochelari pentru cei cu vederea slabă.

In prezent, la Iași se duce o muncă bine planificată în privința alfabetizării dar ea trebue neapărat susținută de toate organizațiile de masă — nu numai de U. F. D. R. — și va trebui neapărat sprijinită în primul rând de Comitetele de întreprindere pentru a se atinge țelul propus.

Prin intensificarea muncii de alfabetizare și prin desființarea totală a analfabetismului, toți cei care sunt antrenați în această muncă își vor face astfel datoria patriotică de a creia una din condițiile esențiale pentru înfăptuirea socialismului în țara noastră, întrucât așa cum spune marele Lenin: „nu se poate construi socialismul într'o țară cu analfabeți".

TR. ȚANEA

Cum își duce munca Secțiunea Gospodării și industrii locale de pe lângă Comitetul Provizoriu orășenesc

— Lipsuri ce trebuesc remediate

Dintre toate secțiunile Comitetului Provizoriu orășenesc, aceea care deține cel mai vast teren de activitate este secțiunea Gospodării și Industrii locale.

Pentru administrarea în bune condițiuni a diferitelor unități ce se înglobează în această secțiune se cere o conducere gospodărească, plină de abnegație și mereu atentă la avutul public.

In Gospodării și Industrii locale intră unități cu caracter productiv cum e secția urbanistică-edilitară care are menirea de a creia, de a construi străzi, drumuri, posturi, monumente de artă, cum este secția economică (pâinea, morile, fabrica de mezeluri). Așa dar secțiunea Gospodării locale alimentează permanent bugetul Comitetului Provizoriu cu venituri importante.

Dar organizarea și funcționarea Secțiunii Gospodării și Industrii locale nu se reduce numai la atâta. Gospodăriile și industriile locale propun înființarea, organizarea, concentrarea sau regruparea întreprinderilor edilitare ; îngrijesc de întocmirea proectelor noui, înființând studii și măsurători ; întocmesc proecte de plan ale întreprinderilor edilitare pe baza propunerilor acestora ; sugerează fondurilor în drept tarifele pentru serviciile publice prestate, pe baza avizului întreprinderilor edilitare, îndrumează înființarea, organizarea și funcționarea întreprinderilor economice de interes local, potrivit directivelor date de organele de resort și ține evidența lor ; coordonează activitatea întreprinderilor economice de interes local, îndrumează și controlează activitatea contabilă și financiară a întreprinderilor economice de interes local.

Fără îndoială că, pentru a face față acestor cuprinzătoare și diverse sarcini, la această secțiune trebue ca munca să fie planificată fără amânunt.

Dacă, ce-i drept, fiecare secție în parte își alcătuește din timp și amănunțit planurile de lucru, prezentând aceste planuri secțiunii pentru a fi centralizate, apoi șeful de secțiune n'a avut nici odată un plan propriu de muncă. Aceasta este o slăbiciune a șefului Secțiunii și deficiența semnalată trebue neapărat și grabnic remediată.

Dacă, precum arătăm, responsabilul secțiunii nu are programul său de lucru, nu se poate spune însă că nu ține cont de sugestiile și propunerile juste ale colectivului său. Șeful de secțiune este ajutat în munca sa de către șefii de secții, dar acest sprijin nu este acordat nici el în mod organizat. Aceasta este o consecință a faptului că acel colectiv de conducere care are rolul să se întrunească în mod periodic pentru a desbate problemele legate de bunu mers al serviciului n'a fost convocat niciodată de șeful secțiunii.

Aici se crede — este și o lipsă a membrilor colectivului. Fiindcă oridecâteori se ivesc probleme care trebuesc rezolvate, nu e nevoie să se aștepte ca șeful de secțiune să convoace o ședință ci, membri colectivului să fie aceia care să propuie ținerea ședinței.

In ceeace privește modul cum conlucrează secțiunea Gospodării locale

A. M.

(continuare în pag. 3-a)

La biroul de eliberare a actelor de stare civilă munca trebue coordonată

La Comitetul Provizoriu al orașului continuă eliberarea actelor de stare civilă.

Zilnic se perindă în fața ghișeelor numeroși cetățeni care solicită actele necesare fie pentru eliberarea buletinelor noi de biroul populației, fie pentru alte necesități.

In general se poate afirma că salariații dela birourile respective își fac datoria și că depun oarecare solicitudine pentru rezolvarea cererilor depuse.

Cu toate acestea lipsurile sunt încă destul de numeroase și măsuri pentru îndepărtarea lor, se impun de îndată.

Lipsește în primul rând preocuparea pentru îndreptarea solicitanților spre birourile respective.

Cetățeanul nu are de unde să cunoască atribuțiile fiecărui birou în parte, el nu știe în mod exact cum și cui să se adreseze.

Este drept că prin anunțuri și presă au fost date la timp lămuriri privind actele ce trebuiesc scoase pentru buletinul de biroul populației. In schimb nu fiecare știe cum să se adreseze birourilor respective dela Starea civilă, o parte importantă din cetățenii care vin acolo nici nu știu exact cui trebuie să se adreseze.

Timid, câte-un cetățian se adresează unui funcționar să-i dea lămuririle necesare însă acesta din urmă preocupat de munca pe care o îndeplinește nu are timp să răspundă. De multe ori ca să scape mai repede de insistențele solicitantului îi răspunde monosilabic, reușind astfel mai mult să l încurce.

Zilele acestea, de exemplu, un cetățean, a colindat timp îndelungat birourile Stării civile fără să știe cel puțin, în mod precis cui trebue să adreseze cererea respectivă. O funcționară dela secția de eliberare a copiilor după actele originale îi răspunse vag că dacă introduce cererea respectivă poate obține actele cerute după patru zile. De fapt, cetățeanul în cauză nu avea nevoie decât de certificate tip pentru a putea obține buletinul de identitate ; lucru care dealtfel l-a obținut până la urmă dar după multe insistențe și lămuri pierzând astfel destul timp pentru aceasta.

Este necesară deaceea o îndrumare a celor care vin să ceară acte la Comitetul Provizoriu.

Trebuiesc luate totodată măsuri și pentru accelerarea ritmului muncii de eliberare a actelor de stare civilă.

Z.

In preajma examenelor semestriale

Studenții muncitori își însușesc cu râvnă materiile predate

Studiul colectiv asigură o temeinică asimilare a cunoștințelor

In curând, la toate facultățile Universității și Politehnicii vor avea loc examenele primului semestru din anul în curs.

Complectând prevederile Reformei Invățământului, Ministerul Invățământului Public, prin noi dispoziții, a împărțit anul școlar în două semestre făcând posibilă în acest fel—o mai precisă sistematizare a materiilor, ușurând—și cuprinderea lor de către studenți.

La Politehnica Muncitorească, ce funcționează pe lângă Institutul Politehnic „Gh. Asachi" din orașul nostru, se duce o activitate rodnică în acest sens.

Grupele de seminar, organizate încă dela începutul anului școlar, și-au sporit activitatea cu precădere în jurul discutării și aprofundării cursurilor de electricitate, geometrie descriptivă, chimie generală, fizică tehnică, algebră, mecanică și tehnologie—principalele materii de examinare.

Ajutați de către asistenți sau colegii dela Institutul Politehnic, studenții muncitori își însușesc cu râvnă noțiunile teoretice ale materiilor predate, Eforturile lor sporite mărturisesc din plin o atitudine superioară față de învățătură, o atitudine care subliniază dragostea nestăvilită pentru noile condiții de viață și muncă pe care regimul nostru de democrație populară în frunte cu Partidul le-au creiat pentru oamenii muncii din țara noastră.

Studiul colectiv asigură o temeinică asimilare a cunoștințelor

Pentru asigurarea unei bune prezentări a studenților muncitori la examenele semestriale, Organizația U. T. M. a inițiat și sprijinit gruparea în colective de învățătură a studenților.

In acest fel se pot confrunta părerile, se pot lămuri neînțelegerile se pot întregi capitolele diferitelor cursuri și înțelege în ansamblul lor.

Discuțiile care se nasc

Rep.

(continuare în pag. 3-a)

Ultima sesiune de examene pentru absolvenții seriei 1948-1949

SE ATRAGE ATENȚIA ABSOLVENȚILOR SERIEI 1948/49, CA IN URMA DISPOZIȚIUNILOR PRIMITE DELA MINISTERUL INVAȚAMANTULUI PUBLIC, SEZIUNEA DE EXAMENE CARE ȚINE INTRE 23 IANUARIE ȘI 4 FEBRUARIE 1950 ESTE ULTIMA SEZIUNE IN CARE-ȘI POT LICHIDA EXAMENELE RESTANTE.

DATA INSCRIERII LA EXAMENE EXPIRA LA 18 IANUARIE A. C.

Știri interne

2000 perechi de încălțăminte, pentru copii confecționate din economii peste Plan la Intreprinderile Crăița-Sascău

ORADEA. La întreprinderea de încălțăminte Crăița Sascău, Planul de Stat pe 1949 a fost îndeplinit în primele zile ale lunei Decembrie.

Acesta este încă unul din importantele succese în muncă obținute de salariații acestei întreprinderi.

In decursul anului 1949 la această întreprindere de încălțăminte s'a făcut o economie de 12.103 fuse de piele, precum și 1697 kgr. talpă.

Din aceste cantități de materiale s'au confecționat 2000 perechi de încălțăminte pentru copii. Aceste 2000 perechi confecționate din materiale economisite, au fost produse peste prevederile Planului de Stat pe anul trecut.

Muncitorii dela atelierele CFR Oradea au realizat o economie de lei 2.850.844

Salariații atelierelor CFR din Oradea, au obținut în cursul anului 1949, importante succese în muncă.

Astfel programul de producție care le revenea pe anul 1949, a fost depășit cu 10,8 la sută, deasemenea prețul de cost la repararea vagoanelor a fost redus cu 3 la sută.

O atenție deosebită a fost acordată reducerii de economii, obținându-se în decursul anului 1949, o economie în valoare de 2.850.844 lei.

Muncitorii feroviari din Oradea, sunt hotărîți ca în cadrul Planului de Stat pe 1950, să-și sporească eforturile în producție pentru a obține noi și importante succese în muncă.

Inaugurarea noului local al căminului cultural din comuna Sănoaga, județul Romanați

Intr'un cadru festiv a avut loc inaugurarea noului local al căminului cultural din comuna Zănoaga județul Romanați, care s'a putut înfăptui în urma ajutorului dat de organizația locală de Partid și muncii voluntare prestată de țăranii muncitori din comună.

Noul local dispune de o sală de festivități, sală de bibliotecă, sală de lectură, precum și de tot mobilierul necesar.

Lupta dintre Wall Street și City pentru petrolul Orientului apropiat

Acum 30 de ani, la Conferința de pace dela Paris, a avut loc o adevărată ceartă între reprezentanții monopolurilor americane și ale celor engleze pentru petrolul Orientului Apropiat. Wilson, președintele depe atunci al Statelor Unite, în urma insistențelor magnaților din Wall Street ai petrolului a încercat să creeze regatul Siriei, din care să facă parte Siria, Libanul și Palestina, regat care să fie controlat de americani. Dar imperialiștii englezi și francezi, care în secret și-au împărțit încă din 1915 Imperiul otoman nu erau deloc încântați de a-și reîmpărți „trofeele" cu partenerul american.

Atunci Statele Unite au anunțat că nu vor admite monopolul Angliei asupra petrolului arab. In urma presiunii departamentului de stat, Anglia a trebuit să-și reîmparță prada cu capitalul american.

Capitaliștii englezi au trebuit, până la urmă, să dea și concernelor americane partea lor la petrolul din Mossul, cedându-le aproape un sfert din acțiunile societății „Irak petroleum".

In decursul anilor, contradicțiile anglo-americare în Orientul Apropiat au luat forme din ce în ce mai ascuțite. Magnații americani știau prea bine că nu se ceartă de pomană : rezervele de petrol din Orientul Apropiat constituie 40-45% din rezervele de petrol din întreaga lume capitalistă.

Numai în ultimul an imperialiștii au extras din Orientul Apropiat aproape 65 milioane tone de petrol.

In lupta lor pentru aurul negru, imperialiștii americani și englezi au transformat țările lin Orientul Apropiat într'o arenă de intrigi, provocări și lovituri de stat. In această luptă crâncenă, pentru o pradă cât mai mare, ambii concurenți se folosesc din plin de tot soiul de regi, emiri, șahi, miniștri, generali, preoți, ș. a. m d.

Concernele de petrol cheltuesc sume imense pentru activitatea de spionaj și diversiune. Ei nu s'au sgârcit nici măcar să plătească cheltuielile delegaților țărilor arabe la Organizația Națiunilor Unite. In statele de plată ale trusturilor petrolifere sunt trecute și sumele necesare existenței „Biroului de Informații Arab" din Washington. După terminarea războiului, Statul Major american, pentru a „apăra" independența Egiptului, Siriei. Libanului, Irakului, Arabiei Saudite și Yemenului, a livrat acestor state armament și furnituri militare în valoare de 40 dolari. Pentru acelaș scop „nobil" a s'au livrat lui Ibn Saud mărfuri în valoare de 99 milioane dolari. Compania petroliferă „Aramco" are rolul de dirijor al concernelor din Orientul Apropiat. Anul trecut această companie a stors 20 milioane tone de petrol. Anglia,, care consideră Arabia Centrală și Golfuful Persic ca fiind sfera ei de influență s'a ciocnit și acolo de Statele Unite.

In afară de Aramco, în Orientul Apropiat mai sunt încă patru concerne americane. Monopolurile americane au început să aibă pretenții și la petrolul din Kuveit, care timp de 10 ani a aparținut monopoliștilor englezi. Wall Street-ul a reușit să pună mâna pe pachetul de acțiuni al trustului „Irak Petroleum". Monopolurile americane scot fără multă discuție pe

(Continuare în pag. II-a)

A. TOMA

LUI EMINESCU

Câte sute de catarge
Dârze lasă malurile
Multe sunt ce nu le-or sparge
Vânturile, valurile.

Duc belşug, solii de viaţă
Şi străbat pământurile,
Şti-vor înfrunta prin ceaţă
Valurile, vânturile.

Duc stegari de libertate,
Înfăptaşi ai miturilor,
Cei în ochii căror bate
Roşul răsăriturilor.

Râd de spaimele vâltorii,
Nu cunosc ce-s plângerile,
Tari vâslaşi, îndrăznitorii
Ce înfrâng înfrângerile.

Pe catarg o flăcăruie
Care-l înluceafără.
Stă corabiei să-i spuie :
Te voi duce teafără.

Nu 'nţelesc doar vânturile
Faldurile flamurilor—
Le dau sbor şi cânturile
Şi nădejdea neamurilor.

Dar vrăjmaşii vieţii, sbirii
Tuturor avânturilor
Te-au menit adins pieirii —
Vraci măreţ al cânturilor.

Te-au svârlit, titanic frate,
Pe barca dezastrelor.
De catarg cu mâini legate
Să te jelui astrelor.

Frate scump! ne ard în minte
Chinul tău, revoltele —
Tot ce-ai plâns în viers fierbinte
Mai zguduie boltele.

Dar azi fulgeră toţi norii
Crunt de-asupra sbirilor:
Au sunat răzbunătorii
Surla răfuirilor.

Sboară veşti în patru vânturi,
Ard spre larguri farurile :
Meşteri mari de vis şi cânturi,
Reintraţi cu darurile!

Fremătând cer luptătorii
Glasul nalt al versului —
Să le-avânte spre victorii
Vijelia mersului.

PUNCTE...

Casa dela Ipoteşti

Casa dela Ipoteşti în care a copilărit Mihai Eminescu a fost distrusă din capriciul moşieriţei Maria Papadopol prin anul 1923-24, care i-a cerut soţului ei, maior, să aducă în acest scop soldaţi — târnăcopari dela regiment, întrucât oamenii din sat nu s'au învoit să făptuiască o asemenea fărădelege. Ulterior, petecul de pământ pe care a fost această locuinţă a fost răscumpărat, plătindu-se despăgubiri însemnate posesoarei terenului.

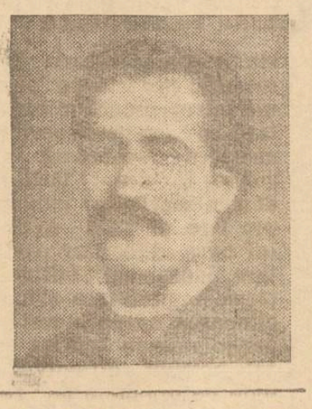

MIHAIL SADOVEANU

EMINESCU

Unde? — Da, la Botoşani, acum patruzeci şi ceva de ani, am observat o întâmplare ciudată. Sunt îndemnat să-i spun „măreaţă", pentrucă o leg de soarta poetului nostru.

Edilitatea făcuse cele dintâi trotuare de asfalt în acel oraş bogat. Umblam către o stradă unde trăise Eminescu, prin preajma unui parc şi a unor case boiereşti. Bag de seamă, deodată că noutatea de care erau mândri Botoşănenii îi dă de sminteală. Seva primăverii nu lucra numai în arborii vechi şi în florile grădinilor; ci şi în afund subt pictoarele mele. Troscotul, plantă îndărătnică, pornise subt asfalt, umfla în sus ici-colo trotuarul, crăpându-l şi spărgându-l pe alocuri, cu muguri în aparenţă plăpânzi, dar, după cum se vedea, nebiruiţi.

Am făcut, cu tovarăşii ce mă însoţeau reflecţii asupra superficialităţii acelei lucrări comunale, pe care buruienile pământului o înfruntau. In amintire, mai târziu, satira mea s'a adâncit într'un lirism mai stăruitor: fenomenul l-am legat de soarta celui pe care îl urmăream atunci în acea zi strălucită de Mai.

Din ţărănie întunecată, în condiţiile sociale pe care le cunoşteam, de subt apăsările şi opreliştile stăpânitorilor, răzbise troscotul acestui pământ, într'o înflorire neaşteptată şi uimitoare, în fiinţa unui poet cu totul excepţional. Întâmplarea făcuse ca Gheorghe Eminovici, tatăl, coborîtor din iobagi să ajungă în situaţia de slujbaş al boierului Balş, pentru ca Mihai, poetul, să poată ajunge cărturar. Alte întâmplări îl mânaseră pe poet, de copil, într'o pribegie îndelungă, care-l pusese în contact cu priveliştile, limba şi oamenii întregului teritoriu al neamului. Alte împrejurări l-au dus în străinatate: în Austria, în Germania, la „Junimea". Mediul în care a trăit şi a lucrat Mihail Eminescu i-a fost cu totul neprielnic: poporul încă n'ajunsese în stare să i preţuiască tezaurul; grupul „Convorbirilor" îl imobilizase într'o situaţie falsă; boala şi mizeria l-au doborît înainte de vreme.

In mai puţin de două decenii, poetul trebuia să se cheltuiască febril, ca şi cum ar fi presimţit că trecerea îi va fi grabnică în această viaţă. O rândunea care intră pe fereastră şi iese pe alta: atâta i-a fost clipa, traiectorie fulgurantă, care va dura în veşnicie după ce steaua s'a stins. Materialul poetic postum abia acuma se desvăluie într'o bogăţie copleşitoare. Personagiile contemporane din „Scrisoarea III-a" l-au subestimat şi l-au umilit. După jumătate de veac, revoluţia proletară şi Partidul muncitoresc român îl aşează pe poet la locul ce i se cuvine în conştiinţa poporului eliberat de mizeriile trecutului. Academia Republicii Populare Române îl recunoaşte pe Eminescu al său şi al muncitorimii, onorându-se cu participarea lui *post-mortem*.

In mai puţin de două decenii Mihai Eminescu a rupt drumuri nouă în poezia românească.

S'a adâncit — scafandru unic şi uimitor, — în mitul şi lirica populară. A restituit poporului — măestru şlefuite — diamantele sufletului generaţiilor acestui neam. Poporul pentru Eminescu nu era cel convenţional al patriotarzilor; oamenii lui vechi care i hrăneau arta erau băştinaşii din veac, dela Boerebista şi Deceneu, cei pe care îi vedem în lanţuri de robi pe columna lui Traian, cei care au luptat în vremea lui Decebal şi au adăpat cu sânge pământul lor cotropit de imperialiştii timpul i. Strămoşii lui erau pământenii dela Rovine. Dulceaţa din poemele *Ce te legeni codrule?, Codrule, codrulule*, din *Călin-N bunul* şi *Miron* vin de demult şi din străfundul nebiruit.

Nu numai atât. Acest poet a străbătut etapele de desvoltare literară, pentru care, obişnuit, literaturile începătoare cheltuiesc decenii multe şi generaţii succes ve, — numai în răstimpul scurt de şaptesprezece-optsprezece ani, cât i-a fost îngăduit să stăruiască printre oameni. Intre versurile poeţilor timpului şi versurile eminesciene e o desfacere evidentă: Eminescu a făcut un salt în viitorime. Ritmurile noui, rimele rare, bogăţia expresiilor poetice au apărut brusc la noi în decenul al nouălea al veacului trecut. odată cu el. La 1870-1880 încă se rima substantiv cu substantiv şi verb cu verb. Eminescu dintr'odată ne-a dat alteeva

Nu e păcat
Ca să se lepede
Clipa cea repede
Ce ni s'a dat?

*

La un semn un ţărm de aitul, legând vas de va s se leagă
Şi în sunet de fanfară trece oastea lui întreagă

De din vale de Rovine
Grăim, Doamnă, către tine
Nu din gură, ci din carte,
Că ne eşti aşa de parte

*

Şi se duc pe rând, pe rând
Zarea lumii-întunecând
Şi se duc ca clipele
Scuturând aripile.

Inainte de 1882, cerul era „albastru" şi luna „ca un glob de aur". Dela epitetul convenţional, Mihai Eminescu se înalţă brusc, ca într'o fâlfâire de păuni şi ca într'un „colb de pietre scumpe" la vorbele care, despărţite şi izolate de la începutul limbii, dintr'odată se cunosc şi se logodesc într'o bucurie tainică. Poezia lui e ţesută numai din asemenea noutăţi: „visul unei umbre şi umbra unui vis", „Mai suna-vei, dulce corn, pentru mine vreodată?"

Pe lângă asta, Eminescu a realizat în versurile lui o melodie interioară pentru care textul apare ca un libret:

Adormind de armonia
Codrului bătut de gânduri
Flori de tei de-asupra noastră
Ori să cadă rânduri-rânduri

*

Dintre sute de catarge
Care lasă malurile
Câte oare le vor sparge
Vânturile, valurile?

*

Ne 'nţeles rămâne gândul
Ce-ţi străbate cânturile,
Zboară veşnic, îngânându-l
Valurile, vânturile.

Măiestrie poetică, armonie îmbogăţire de vocabular, noutatea expresiei, reluarea motivului popular pe un plan superior artistic, adâncimea, iată ce a realizat Eminescu în mai puţin de două decenii.

In rapida-i ascensiune s'a bucurat de realizările-i artistice şi a suferit în fiinţa i tristă şi trudită. Din tânărul eroic, a ajuns rob desnădăjduit. Revoltele lui şi dispreţul pentru cei care-i acaparaseră munca până la istovire nu încetează: mărturie în unele scrisori şi note.

Maiorescu, estetul, în enumerarea poeţilor timpului, şovăie să-l aşeze pe Eminescu după Alecsandri. După ce faima şi admiraţia între cărturarii vremii au urcat ca un val neliniştitor. Maiorescu a simţit că trebue să scoată uscăciunea sa şi a convorbiriştilor şi a încercat să ne convingă cum că: „Ar fi crescut Eminescu în România sau în Franţa şi nu în Austria şi Germania, ar fi mostenit şi ar fi agonisit el mai multă sau mai puţină avere, ar fi fost aşezat în erarhia statului la o poziţie mai înaltă; ar fi întâlnit în viaţa lui sentimentală orice alte figuri omeneşti, Eminescu rămâne acelaşi, soarta lui nu s'ar fi schimbat".

După ce-am cetit „Notele zilnice" ale lui Maiorescu şi corespondenţa sa cu Duiliu Zamfirescu, nu m'am mai mirat de asemenea afirmaţie bizară, redactată într'o frază românească incorectă şi gândită în nemţeşte.

Admiratorii contemporani lui Eminescu au fost puţini: proletari intelectuali, lucrători cărturari, studenţime progresistă: l-au iubit şi l-au recitat cu entuziasm. Comunicarea poetului cu poporul său, însă, abia acum începe.

DUPA O SUTA DE ANI

Eminescu s'a născut acum o sută de ani, vieţuind numai treizeci şinouă după jumătatea veacului trecut; contemporanii l-au ignorat, l-au disprefuit, lăsându-l să se sbată în mizerie, muncind ca un rob în redacţia unui ziar al exploatatorilor. Când puterile l-au fost sleite şi boala l-a luat în stăpânire, o simplă notiţă din **Timpul** anunţa că redactorul M. Eminescu s'a îmbolnăvit şi conducerea gazetei se încredinţează unui alt gazetar. Totodată, convenţional şi ipocrit i se dorea poetului însănătoşire grabnică. De fapt, aceasta era formula care însemna lepădarea, părăsirea completă a poetului care— în imposibilitate de a mai lucra—trebue să trăiască din mila prietenilor. Nu se ştie, desitfel, dacă ciocoii partidului conservator nu au răsuflat uşuraţi citind notiţa din **Timpul**, pentrucă de multe ori se arătaseră nemulţumiţi de combativitatea articolelor eminesciene, de dârzenia şi violenţa pornirilor prin care el depăşea şi atingea interesele politice ale conservatorilor, ai cărui conducători nu se situau pe poziţii fundamental deosebite de acelea ale liberalilor, cu care îşi chiverniseau împreună afacerile...

Bolnav, Eminescu rătăceşte din loc în loc, purtându-şi mizeria în mijlocul indiferenţei oficialităţii. Iar atunci când un om cu suflet din Consiliul oraşului Botoşani propune ca această urbe să-l acorde un ajutor băneşc, se găseşte un personaj politic care să arate că Eminescu nu aparţine numai oraşului Botoşani, el aparţine întregii ţări, şi în consecinţă, lasă să-l ajute ţara, şi nu urbea Botoşani care —în acea epocă—avea nevoe de căzărmi...

Dealtfel, tot la Botoşani, la Primăria oraşului, se înmormântează un ajutor în valoare de 175 de lei pe care îl trimisese poetului actorul I. D. Ionescu, care dăduse un spectacol de binefacere în folosul acestuia.

Posteritatea l-a apreciat pe Eminescu într'o măsură care a obligat oficialitatea să „oblăduiască" un fel de cult-Eminescu prin care să canalizeze de fapt valul preţuirii ce venea din partea intelectualităţii progresiste, a tineretului avântat, a muncitorilor şi a poporului care era vrăjit de armonia unică a versurilor, a cântecelor eminesciene, a căror puritate şi simplitate le-a făcut să circule ca şi poezia populară.

Şi atunci au început tălmăcirile şi răstălmăcirile „critice". S'a scos în evidenţă pesimismul poetului, găsindu-i-se acestuia şi un temei în pesimismul schopenhauer-ian, a fost subliniată dragostea de neant, de moarte, căreia i s'a găsit susţinere în doctrina religioasă şi mitologia indiană, cunoscute, într'adevăr, de poet.

Eminescu a fost desfigurat, fiind transformat în post drapelul izolaţionismului, în sprijin aducându-se „Luceafărul". Deasemenea clocotitoarele lui pagini de proză politică au fost folosite pentru a crea imaginea greşită a unui naţionalism xenofob şi iraţional pe care le-ar fi protesat poetul.

In schimb, aceleaşi regimuri care au patronat toate aceste falsificări a adevăratei persona ităţi a lui Eminescu a îngăduit unei moşierite capricioase care din întâmplare ajunge să stăpânească pământul Ipoteştilor, să-şi satisfacă o bestială pornire distructivă, dărâmând casa în care copilărise cel mai mare poet al neamului.

Astăzi, după o sută de ani dela naşterea sa, când clasa muncitoare condusă de Partidul ei a creat conditiile progresului colectiv prin cultură, avem putinţa de a-l cunoaşte pe Emineseu cel adevărat, a cărui operă a izvorât un spontan ci printr'o muncă enormă de cunoaştere a vieţii adevărate a poporului românesc de pretutindeuea. Cântecele acestuia de revoltă le-a ascultat întrezărind un viitor luminat; înţelepciunea şi puritatea sufletească a ţărănimii a adunat-o şi a valorificat-o ; limba generaţiilor de trăitori care au sălăşluit pe pământul acesta, a citit-o în cărţile bătrâneşti pe care le îndrăgise. Armonia interioară a versurilor, muzicalitatea expresiilor, claritatea şi extraordinara pătrundere a gândirii, vor putea fi, abia acum, după un veac, cunoscute de masa poporului din care s'a inspirat şi pentru care a scris Mihai Eminescu.

RADU NAUMESCU

Un document

In legătură cu situaţia nenorocită în care a fost lăsat să se sbată Mihai Eminescu de către regimul burghezo-moşieresc, se află un document foarte grăitor într'o cărţulie a unui avocat botoşănean, Vladimir Şardin. Iată un fragment din acest document;

„In una din zile după sosirea mea, cam pe la jumătatea lui Iulie, ieşind în oraş şi trecând prin faţa Birjăriei, atenţia-mi fu atrasă de un grup de persoane adunate în faţa caselor Şmeiţ care aveau pe partea din faţa clădirei, în stradă, o terasă mare de piatră în preajma căreia era adunat grupul de curioşi. Un bărbat în vârsta maturităţii, îmbrăcat cu o cămaşă murdară, numai sdrenţe, şi pantaloni la fel, prin spintecăturile cărora se vedea goliciunea trupului, şedea rezemat de zidul clădirei şi impasibil sub privirile curioase ale mulţimii care era adunată în faţa lui, stropea cu gestul special acestei operaţii, desgustătoarele insecte, de care era cotropit din pricina necurăţeniei".

Lupta dintre Wall Street şi City pentru petrolul orientului apropiat

(Urmare din pag. I-a)

concurenţii englezi din Iranul de Sud „Experţii" americani au împânzit ţara. Nu de mult s'a trimis aci un nou lot menit să săvârşească planul american de colonizare a Iranului. Monopoliştii americani caută să conducă cercurile conducătoare ale Iranului să anuleze concsiunile engleze şi să le înlocuiască prin concesiuni americane la fel de înrobitoare. Medjilis-ul a refuzat în urma presiunii americane să ratifice contractul încheiat de guvernul Saiet cu compania anglo-iraniană de petrol.

Incă din timpul verii a acestui an americanii l-au convins pe Mohamed Reza Pehlevi, Şahul Iranului, să facă o vizită la Washington. Diplomaţii Wall Street-ului considerau că vor obţine în acest mod privilegii cu mai multă uşurinţă în Iran bineînţeles în detrimentul concesiunilor engleze.

Exact în acelaş mod au acţionat şi magnaţii din City. Politicienii anglofili din Teheran l-au şantajat pe Şah. Ei i-au amintit de legăturile triburilor iraniene cu englezi şi i-au dat de înţeles că aceste triburi se vor ridica împotriva Şahului dacă cercurile conducătoare din Iran nu vor ţine seamă de monopolurile engleze. In urma acestei campanii de provocări, Şahul a trebuit să facă o călătorie la Londra, trebuind să ia în considerare şi cerinţele englezilor.

Anglia caută prin toate mijloacele să menţină concesiunile iraniene, care i-au dat în decursul unui singur an 27 milioane tone de petrol. De aceea Anglia depune toate eforturile ca să introducă în Medjilis pe simpatizanţii ei şi să obţină ratificarea tratatelor comerciale convenabile ei.

Lupta pentru mandatele deputaţilor Medjilis-ului are de fapt loc între monopolurile engleze şi americane. Poporul iranian boicotează asemenea „alegeri".

Pe la mijlocul lunii Noembrie, Şahul Iranului a fost nevoit să viziteze şi Washington-ul. Insă înainte de a pleca din Teheran, a fost ucis Hajir, fostul prim-ministru al Iranului. Trusturile petrolifere engleze nu sunt cu totul străine de acest asasinat. Asasinarea lui Hajir a avut scopul de a întârzia călătoria Şahului peste Ocean. Agenţii concesionarilor englezi au răspândit imediat svonul că Şahul îşi amână plecarea în Statele Unite.

In urma acestui fapt, Wall Strett-ul a acţionat „tare". Consulul american din Iran a anunţat în mod public, „Programul preşedintelui Statelot Unite este astfel aranjat încât el trebue să fie înfaptuit în zilele stabilite şi de aceea noi nu considerăm posibil nici un fel de amânare a vizitei Şahului în Statele Unite". Şahul, dându-şi seama că nu-i de glumit cu monopolurile americane, a trebuit să plece. Actualmente se pune la cale în Statele Uvite o afacere în dauna intereselor poporului iranian. Vizita Şahului în Statele Unite provoacă protestul poporului iranian, care se poate lipsi atât de „ajutorul" american cât şi de cel englez.

Dar monopoliştii americani vor să pună mâna nu numai pe ţările bogate în petrol, ci şi pe ţările prin care trec conductele de petrol.

Ultima lovitură de stat din Siria şi asasinarea „omului americanilor" de către un agent englez este doar un episod al luptei dintre englezi şi americani.

Siria atrage pe englezi şi pe americani având o situaţie potrivită pentru conductele de petrol din spre Arabia Saudită, Iran şi Irak către Marea Mediterană. Dictatorul Rusni Ez-Zasim a cedat concernului american dreptul de a construi o conductă de petrol. Dar cercurile engleze din Damasc, care au pus mâna pe putere în urma loviturii de stat în luna August, n'au ratificat convenţia încheiată cu americanii.

Militariştii americani urmăresc construcţia de baze aeriene şi navale în părţile răsăritene ale Mării Mediterane. Ziarele americane au subliniat în repetate rânduri că porturile statului Israel pot deveni baze navale pentru flota militară a Statelor Unite.

Washington-ul a reuşit să transforme Cipru-l dintr'o bază navală engleză, într'o bază maritimă „anglo-americană". Noii pretendenţi la dominaţia mondială vor să pună mâna pe bazele din zona canalului Suez şi din Sudan.

Acum 4 ani, pentru a şi întări poziţiile din Orientul Apropiat, Anglia a pus la cale creearea Ligii Arabe. Peste puţin timp însă această ligă a trebuit să dea faliment. Prăbuşirea ei a fost determinată de ascuţirea contradicţiilor dintre Anglia şi Statele Unite. In prezent însă şi Anglia şi America caută să reorganizeze această ligă, fiecare din aceştia caută să pună mâna pe conducerea ei.

Americanii şi englezii încearcă de doi ani încoace să creeze în Orientul Apropiat coaliţii, uniuni, blocuri etc. In trecut Anglia a proiectat crearea unui bloc al ţărilor Arabe, în frunte cu Turcia. Mai târziu însă afaceriştii din City şi-au dat seama că americanii gospodăresc în Turcia ca la ei acasă şi au refuzat să acorde Turciei rolul conducător în acest bloc. In prezent imperialiştii englezi caută să alipească Irakul la Siria şi să stabilească controlul asupra Siriei „Mari".

Monopolurile americane nu doresc crearea blocurilor sub conducerea Angliei. Deaceea Wall Street ul este împotriva planurilor engleze de unificare a Siriei cu Irakul şi a şi luat contra măsuri.

Popoarele Orientului ale Arabiei, Iranului şi Turciei sunt sătule până în gât de imperialiştii care le poartă „de grijă" şi luptă cu îndârjire împotriva înrobirii străine. Popoarele nu doresc nici ajutorul american şi nici blocurile Angliei. Ura milioanelor de oameni simpli din Orientul Apropiat ca şi din întreaga lume este îndreptată împotriva acelora care duc o politică de agresiune, o politică de aventuri militare tinzând la înrobirea popoarelor.

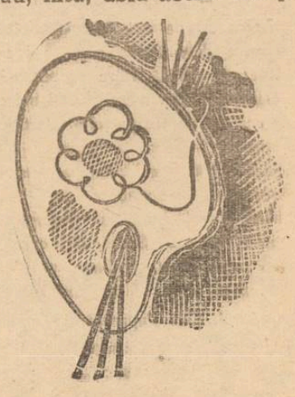

SPORT

Duminică începe la Iaşi prima fază a Campionatului Popular de cros pe schi

Importante amănunte de organizare

Crosul Populare de schi de anul trecut, deşi a avut unele lipsuri—inerente dealtfel—a însemnat un prim şi puternic pas pe drumul popularizării sportului cu schiul tinerilor muncitori dela oraşe şi sate.

Lipsa de schiuri precum şi vremea neprielnică a împiedicat pe tinerii din oraşul nostru de a se avânta în concursuri, de a participa cu elanul care îi caracteriza la întrecerile care—iniţial— erau programate.

Când au aflat muncitorii—tineri şi chiar mai vârstnici—din oraşul nostru de Campionatul popular de cros pe schi din acest an au şi început pregătirile.

Munca de mobilizare a început din timp şi primele acţiuni dovedesc că numărul de concurenţi din acest an va fi mai mult decât satisfăcător.

Încă din toamna anului trecut, Comitetul Judeţean pentru Cultură Fizică şi Sport s'a ocupat de procurarea de schiuri dela fabrica Holboca, schiuri care au fost apoi repartizate grupărilor. Desigur că au fost unele grupări — cum ar fi de pildă Arte Grafice, RATA sau cercurile şcolăreşti — care nu au dat prea multă importanţă acestui nou concurs popular, neinteresându-se la timp de procurarea schiurilor. Desigur că acum— la câteva zile înainte de începerea primei faze a concursului— lipsa aceasta trebuie remediată numai decât, pentruca cel de-al doilea concurs popular de schi să-şi atingă integral scopul: popularizarea şi desvoltarea cât mai mare a acestei discipline sportive în rândurile tineretului muncitor.

Comitetul orăşenesc pentru Cultură Fizică şi Sport a repartizat Sindicatelor un număr de 300 perechi schiuri. Studenţii şi elevii au primit circa 600 perechi, Dinamo şi Armata având deasemeni un masiv stoc.

Zilele trecute a avut loc şedinţa Comisiei Sporturilor de iarnă, cu cari prilej s'a hotărât ca prima fază a etapelor pe unităţi să aibe loc Duminică 8 Ianuarie, ţinându-se seama de zapada abundentă care a căzut în ultimul timp.

In acelaş timp s'au fixat următoarele 4 centre în care se vor disputa concursurile primei faze:

I Rata-Abator: Participă schiorii următoarelor grupării: CFR şi Transporturi.

II Dealul Sorogari: Pielari, Comitetul Provizoriu, Comerţ şi Cooperaţie, Sanitar, Arte Grafice şi Textila Copou.

III Primăria Tr. Roşu ui Copou: Sind. Textil

IV Dealul Boghian (Socola): Ţesătura.

Tineri şi tinere!

La prima fază a Campionatului Popular de Cros pe Schi să participăm în număr cât mai mare!

Terminaţi pregătirile şi îngrijiţi-vă schiurile! Campionatul popular de cros pe schi să însemne un examen al posibilităţilor voastre, un examen al muncii voastre depuse până acum!

Niciun tânăr să nu lipsească dela startul primei faze! Pe o pereche de schi pot concura—cu rândul câte doi şi chiar trei concurenţi.

La lucru, tovarăşi!

I. ŞTIRU

Din toate sporturile

La 26 Decembrie 1949 a **început în sala** CCFS **semifinala campionatului de şah a juniorilor. Jocurile se dispută sistem turneu, tur şi retur. După consumarea turului campionatului, clasamentul are următoarea configuraţie:**

1. Voiculescu Victor
2. Marcovici Adrian
3-4 Ştiru Gică şi Haim Iacob
5. Gălăţeanu B.
6. Halpern B.
7. Volf Bruno.

Câştigătorul acestui concurs care va obţine 90 la sută (categoria III-a) va pleca împreună cu Anicolaesei (Şcoala Tehnică Veterinară) la campionatele regionale dela Bacău.

*

In prezent se dispută în localul Sindicatului salariaţilor din învăţământ, semifinala campionatului de şah a oraşului. După a 8-a rundă, conduc în clasament Weissman şi Leibovici, cu câte 7 puncte.

*

Duminică se va transmite la serviciul de radioamplificare din oraşul nostru „Ora Sporturilor" organizată de Secţia de Presă şi Propagandă a Comitetului orăşenesc CCFS.

*

Secţia sportivă a Consiliului Sindical Judeţean din localitate va deschide peste câteva zile o şcoală de organizatori sportivi. Cursurile vor avea loc la C.S.J. şi vor fi urmate de secretarii grupărilor şi responsabilii cluburilor.

*

Confederaţia Generală a Muncii a hotărât instalarea unei cabane pe dealul Bârnovei. Lucrările de amenajare au început încă deacum două luni sub directa supraveghere a Asociaţiei Turismului Popular, Filiala Iaşi.

Cabana va fi inaugurată la 10 Ianuarie crt. Alături de cabană a fost amenajată o pârtie de schi, care va putea fi utilizată chiar din acest sezon.

*

Concursurile de gimnastică restante pentru „Cupa 30 Decembrie" se vor disputa în sala CCFS la 29 Ianuarie crt. Participă echipele tuturor grupărilor şi cercurilor şcolăreşti.

*

Comisia locală a Aviaţiei Sportive a inaugurat 7 centre de aeromodelism în fabrici, şcoli şi întreprinderi. In cinstea zilei de 21 Decembrie, elevii dela Liceul de Băeţi Nr. 1 au construit prin muncă voluntară, un frumos planor.

*

In curând se va deschide în localitate o şcoală de instructori de atletism cu participarea a 20 tineri muncitori din întreaga Moldova.

La 10 Ianuarie se va deschide un centru de antrenament pentru atletism. Toţi cei ce doresc a face parte din acest Centru se vor adresa Comisiei locale de atletism.

*

După cum se ştie, săptămâna viitoare va începe la Braşov campionatul naţional de hochei la care va participa şi echipa campioană a Iaşului. Pentru aceasta va avea loc un match de baraj între Sindicatul Textil şi C.S.U. Dacă timpul permite este posibil ca acest joc să aibă loc chiar mâine după amiază pe patinoarul dela Strand.

Studenţi muncitori
îşi însuşesc cu râvnă materiile predate

(urmare din pag. 1-a)

în cadrul colectivelor de învăţătură pun în evidenţă noua atmosferă în care se desfăşoară astăzi activitatea profesională în facultăţile şi institutele noastre de învăţământ superior.

Se simte în această temeinică muncă pe care o desfăşoară studenţii Politehnicii Muncitoreşti, spiritul de colaborare şi solidaritate principial, cu adevărat tovărăşesc, care creşte cu atâta vigoare în întreprinderi, definind noua morală, morala muncitorească.

Valorificarea orelor de consultaţii

Un aspect important a pregătirii pentru examene îl constitue fără îndoială, valorificarea orelor de consultaţii, în cadrul cărora profesori dau lămuririle necesare studenţilor acolo unde se simte nevoia şi la timp util.

Credem că sporirea discuţiilor cu profesorii la materiile unde aceasta este necesar—prin mărirea numărului de ore destinat consultaţiilor s a u chiar prin recapitularea capitolelor mai dificile, va contribui efectiv la asigurarea nivelului corespunzător de prezentare în sesiunea semestrială de examene.

Prin combinarea acestor mijloace, prin utilizarea lor raţională—studiul colectiv şi valorificarea orelor de consultaţii—se va desăvârşi temeinic pregătirea Studenţilor, Politehnica Muncitorească relevându-şi principala sa menire: pregătirea teoretică a muncitorilor studenţi.

„Să facem din sesiunea semestrială un prilej de noi succese"!

Muncitorii studenţi au avut în producţie — de unde sunt de altfel recrutaţi — o activitate din cele mai rodnice.— Printre ei sunt numeroşi inovatori, fruntaşi în muncă, evidenţiaţi, care au contribuit în mod substanţial la împlinirea Planului de Stat, care au crescut odată cu desvoltarea regimului nostru sub îndrumarea înţeleaptă şi plină de dragoste a Partidului.

Pentru fiecare, prezenţa pe băncile Politehnicii Muncitoreşti înseamnă posibilitatea de a reveni în producţie cu o calificare profesională superioară, de a aduce un aport şi mai mare operei de socializare a ţării noastre.

Acelaşi entuziasm, aceiaşi încredere sănătoasă îi animă şi în preajma acestei sesiuni de examene din care sunt hotărâţi să facă un prilej de noui şi strălucite succese.

PIERDUT Buletinul Biroul Populaţiei Iaşi, pe numele Constantin N, Ciocârlan din str. Mutu No. 7. Ildeclar nul.

INFORMAŢIUNI

S'au rezervat locuri speciale pentru in: valizi, la trenurile de toate categoriile

Departamentul CFR a luat iniţiativa ca, în afară de măsurile luate în cadrul acţiunei de ocrotire a mamei şi copilului prin care compartimente speciale au fost rezervate femeilor gravide şi mamelor cu copii mici, asemenea compartimente să fie rezervate şi pentru invalizii cu procentaj ridicat.

Astfel la toate categoriile de trenuri (automotoare sau cu aburi) vor fi rezervate câte un compartiment de clasa II-a şi unul de a III-a.

La vagoanele fără compartimente vor fi rezervate câte două locuri situate în mijlocul vagoanelor.

Locurile rezervate vor purta indicaţiuni speciale şi vizibile.

In com. Glăvăneşti se va deschide o cantină

Prin grija Secţiunei Munca şi Prevederi Sociale pe cursul acestei luni se va deschide în com. Glăvăneşti judeţul Iaşi o cantină pentru salariaţii administrativi şi agricoli.

Comitetul Provizoriu Judeţean acordă tot sprijinul pentru ca această realizare să fie dată cât mai curând spre folosinţă.

Speculă cu mezeluri

Organele Miliţiei Economice au efectuat un control la domiciliul lui Danifeld Iacob din str. „30 Decembrie" No. 15 descoperind o importantă cantitate de mezeluri destinată comerţului clandestin.

Mezelurile au fost confiscate iar speculantul, cu acte dresate a fost deferit Justiţiei.

Cronica Judiciară

S'a sustras dela predarea cotei de lână

Chirica Gavrilă chiabur, din com. Gârja-Tutova, pentru faptul că nu a predat cota de lână a fost judecat şi condamnat de Tribunalul Tutova, Secţia Penală, la plata unei amenzi penale de 15.000 lei şi 200 lei cheltuieli de procedură.

Recursul înaintat Curţii Iaşi a fost respins ca nefondat.

Şi-a procurat produse MAT în mod clandestin

Parchetul Tribunalului Iaşi a dat rechizitoriu de trimitere în judecată a Conducătorului CFR Hangu Dumitru din Iaşi str. Silvestru Nr. 36 care în ziua de 6 Decembrie 1949 şi-a procurat cantitatea de 8 kgr. rachiu tescovină în alte condiţiuni decât cele prevăzute de legea M.A.T.

La fabrica „Ideal" - Mediaş s'a realizat primul lot de biciclete de tip popular

Muncitorii şi tehnicienii fabricii „Ideal" au realizat în cinstea celei de a doua anive sări a Republicei noastre o însemnată victorie, reuşind să lucreze primul lot de biciclete de tip popular, fabricate în întregime la noi în ţara.

In cursul primului an de muncă planificată, muncitorii fabricii „Ideal" îndrumaţi de organizaţia de Partid, au reuşit să învingă greutăţile întâmpinate (modificarea utilajului, crearea de instalaţii noui introducerea unui proces tehnologic specific producţiei de biciclete, etc) depăşind planul de producţie la biciclete cu 4 la sută.

In obţinerea acestei victorii, pentru muncitorii şi tehnicienii fabricii „Ideal" de un mare folos a fost ajutorul primit din partea marei noastre prietene, Uniunea Sovietică, ajutor constând din materiale semifabricate.

Cum îşi duce munca Secţiunea Gospodării şi industrii locale de pe lângă Comitetul Provizoriu orăşenesc

(urmare din pag. 1-a)

au celelalte secţiuni ale Comitetului Provizoriu, se poate spune că, — în genere — colaborarea este destul de susţinută. Formele şi actele pentru planurile de investiţii, reparaţii, sunt imediat operate de către Secţiunea Financiară. Deasemeni, secţiunea Comercială se îngrijeşte de justa dirijare a produselor Intreprinderilor economice din cadrul Gospodăriilor şi industriilor locale.

Ar fi nimerit însă ca Secţiunea Sanitară să se preocupe în mod mai temeinic de buna funcţionare din punct de vedere higienic a Intreprinderilor economice încadrate în secţiunea Gospodării locale în senzul că salariaţii din aceste întreprinderi să fie mai întâi lămuriţi asupra unor probleme de higienă şi nu dela primul control să se dea somaţiuni,—cum s'a întâmplat dăunăzi la una din întreprinderile economice locale.

*

Muncind conştiincios la locurile lor de producţie, dovedind atitudine nouă faţă de muncă, salariaţii dela morile întreprinderilor economice au izbutit să obţină în timpul din urmă randament şi rentabilitate sporită, fapt apreciat şi de forurile superioare din Bucureşti.

Dacă conducerea Secţiunii va reuşi să lucreze mai organizat, planificându-şi mai amănunţit munca, Secţiunea Gospodării şi Industrii locale de pe lângă Comitetul Provizoriu orăşănesc va obţine din ce în ce mai multe succese în sectorul ei de activitate pentru îndeplinirea Planului de Stat pe 1950.

PIERDUT buletinul biroului populaţiei com. Ipoteşti Jud. Suceava pe numele Eliza Papuc din Iaşi, str. Tătaraşi Nr. 17. Il declar nul.

SCABIOSIL
IMPOTRIVA RÂIEI
DE VANZARE LA FARMACII ŞI DROGUERII

Cinema MAXIM GORKI
Prezintă de azi 2 Ianuarie 1950
PREMIERA PREMIERA
O producţie „Defa" Berlin
Locotenent Cristina
cu
Wolfgang Lukschi, Petra Peters
Yvonne Strum
Tilly Lauenştein Ilse Huepler

Muncitori, Meseriaşi, Tehnicieni, Intelectuali, Studenţi, Elevi şi Elevi, vizionaţi filmele Documentare şi Ştiinţifice
S. A. SOVROMFILM
CINEMA TIMPURI NOI
Prezintă astăzi
JUBILEUL
TUNET şi FULGER
Piesa lui Cehov
şi JURNAL ROMFILM
Programul rulează în continuare neflind spectacole fixe
INTRAREA GENERALA 15 LEI

PURGATIV UŞOR
LAXATIN
A SE LUA SEARA 1-2 DRAGEURI
DE VANZARE LA FARMACII ŞI DROGUERII

TEATRUL DE PĂPUŞI
In sala Asigurărilor Sociale
strada Gheorghi Dimitroff 55
prezintă:
PEŞTIŞORUL DE AUR
Sâmbătă 7 Ianuarie 1950 ora 17
Duminică 8 Ianuarie 1950 ora 15 şi 17
Intrarea generală lei 25

S. A SOVROMFILM
Prezintă de astăzi la
SIDOLI
Premieră o puternică dramă
După celebrul roman a lui Martin Andersen Nexo
Producţie Daneză 1948
DITTE, Fiica Omului
în frunte cu
Tove Maes— Keren Poulsen
Keren Likkenus şi Maria Garland
Complectare Jurnal
Programul viitor
Bătălia Stalingradului

PHOENIX
O nouă realizare Sovietică
Crucişătorul Varreag
având în fruntea distribuţiei pe
Boria Livanov - A. Zrajevski
N. Ceaplaghin - N. Sverdlin
şi
R. Pleatt
Complectare Jurnal
Programul viitor:
Viaţa în Citadelă

ULTIMELE ŞTIRI

Autoritățile franceze încurajează campania de provocări împotriva Republicii Polone

Nota ministerului de afaceri externe polonez remisă ambasadorului Franței la Varșovia

VARȘOVIA 7 (Agerpress) — PAP transmite:

La 3 Ianuarie, secretarul general al ministerului de afaceri externe al Republicei Polone, Ștefan Wierblowski, a remis ambasadorului Franței la Varșovia, Jean Baelen, o notă care spune între altele:

Guvernul polonez a luat cunoștință cu îngrijorare de atentatul comis la 30 Decembrie 1940 împotriva ambasadei Republicei Polone dela Paris.

Contrar obligației de a garanta securitatea reprezentanților străini acreditați pe lângă guvernul francez, acesta nu asigurat ambasadei polone din Paris condițiile care ar fi făcut imposibilă comiterea acestui atentat.

Răspunderea guvernului francez este cu atât mai mare cu cât comportarea autorităților franceze a contribuit la crearea unei atmosfere de atâțare împotriva reprezentanților în Franța ai guvernului polonez, campanie de atâțare care este în contradicție cu sentimentele poporului francez.

La crearea atmosferei în care a devenit posibilă comiterea atentatului împotriva ambasadei polone dela Paris a contribuit și arestarea și expulzarea ilegală a unor funcționari ai ambasadei și consulatelor poloneze, contrar dreptului internațional și convenției consulare polono franceze, precum și acțiunile sistematice ale poliției franceze împotriva cetățenilor polonezi din Franța, urmate de numeroase arestări și deportări de profesori polonezi.

In acelaș timp, autoritățile franceze au apărat și sprijinit tot mai fățiș și mai activ grupurile antidemocratice de emigranți polonezi.

Această politică a autorităților franceze s'a exprimat între altele și prin adăpostirea în Franța a „colonelului" Bohun Dombrowski, criminal de război urmărit de tribunalele poloneze pentru colaborare cu cotropitorii germani, pentru asasinarea unor membri ai mișcării poloneze de rezistență și a populației poloneze.

Răspunderea pentru această comportare a autorităților franceze, care constitue o violare flagrantă a acordurilor polono-franceze, revine guvernului francez ai cărui miniștri de afaceri interne și externe au recunoscut în cursul desbaterilor din Adunarea Națională franceză dela 13 Decembrie 1949 că această acțiune este expresia politicii a guvernului lor.

Guvernul polonez cere guvernului francez să asigure securitatea completă a reprezentanților polonezi în Franța, în cadrul principiilor general acceptate, recunoscute de dreptul internațional; să dispună facerea unei anchete energice în vederea descoperirii autorilor atentatului comis la 30 Decembrie 1949 împotriva ambasadei poloneze dela Paris; să dispună pedepsirea exemplară a autorilor acestei crime și să dea Republicii Polone compensații pentru pagubele și pierderile provocate; să înceteze politica de sprijinire și încurajare a elementelor antipoloneze din Franța care abuzează de imunitatea de care s'au bucurat până în prezent.

SCURTE ȘTIRI EXTERNE

NEW-YORK 7 (Agerpress) — Corespondentul ziarului Economique et Financiare, anunță că cursul dolarului continuă să descrească din 1 na Septembrie. când cursul oficial al acestei monete a fost scăzut cu 10 la sută. In cercurile financiare se afirmă că acest lucru nu va întârzia să aibe consecințe serioase, putând provoca chiar o nouă devalorizare oficială.

*

PEKING 7 (Agerpress). — China Nouă anunță că din Aprilie 1949, când a avut loc primul Congres al Uniunii Tineretului Democratic din Republica Populară Chineză, numărul membrilor acestor organizații a crescut de la 290.000 la 584.060. In toate regiunile eliberate, sute de mii de tineri intră în rândurile Uniunii Tineretului Democrat din Republica Populară Chineză.

*

LONDRA 7 (Agerpress) — La ședința de închidere a conferinței anuale a federației studenților laburiști a fost adoptată o rezoluție prin care se cere stabilirea de relații comerciale între Anglia și Republica Populară Chineză.

Intr'o altă rezoluție adresată de participanții la conferință se protestează împotriva condițiilor de trai ale populației din colonii și se exprimă îngrijorarea provocată de refuzul puterilor coloniale europene de a permite anchetarea situației din coloniile engleze, anchetă, care după cum se știe a fost cerută de Organizația Națiunilor Unite.

*

LONDRA 7 (Agerpress). — Ziarul Daily Worker anunță că organizația din valea Ahondda (Wales de sud) a sindicatului național a minerilor a protestat cu hotărâre împotriva politicii de înghețare a salariilor dusă de guvernul laburist englez.

Deasemenea comitetul sindicatelor din orașul Ternihll a adoptat o rezoluție prin care condamnă politica de înghețare a sa ariilor.

Scrisoarea medicului austriac Kent, fost martor ocular al războiului bacteriologic dus de imperialiștii japonezi în China

VIENA 7 (Agerpres). — Ziarul DER ABEND publică o scrisoare a medicului austriac Kent care a petrecut mult timp în China, activând ca medic șef al Crucii Roșii și ai organizației Unrra. In 1941 Kent a fost martor ocular al războiului bacteriologic dus de militariștii japonezi împotriva poporului chinez.

In scrisoarea sa, Kent arată următoarele: „Intr'o dimineață de Decembrie, în anul 1941, soldații japonezi care au încercuit orașul Cengteh, centru comercial din China Centrală, au aruncat din avion pachete cu lână și boabe de orez. La început nimeni nu a acordat atenție acestui fapt.

Peste câtva timp, mai mulți locuitori ai orașului au murit subit de o gravă boală infecțioasă. Au urmat apoi numeroase alte cazuri asemănătoare.

In acel timp, eu eram șeful Crucii Roșii în provincia în care se află orașul Cengteh. La autopsia cadavrelor s'a stabilit că era vorba de ciumă. Puțin timp după aceea a izbucnit și o epidemie de ciumă. Am ajuns la concluzia că există o legătură între răspândirea acestei boli infecțioase și raidul aerian al japonezilor, deoarece nu s'a putut găsi nicio altă explicație pentru răspândirea acestei epidemii.

Pe de altă parte, cercetările la microscop boabele de orez au fost aruncate din avion, am găsit microbi de ciumă.

Am informat imediat autoritățile din Ciungking și pe englezi despre acțiunile barbare ale japonezilor. Spre surprinderea mea, nimeni nu a acordat atenție acestor fapte. Guvernele nu au înfierat o asemenea violare flagrantă a legilor internaționale. Deaceea este cu atât mai important faptul că procesul dela Habarovsk a demascat pe vinovații acestui atac criminal și a confirmat temeinicia concluziilor la care am ajuns.

Criminalii așteaptă acum pedeapsa binemeritată, dar toți partizanii păcii trebue să-și dea seama că războiul bacteriologic este posibil și în viitor. Numai o luptă hotărîtă împotriva atâțătorilor la un nou război poate salva omenirea dela noi suferințe îngrozitoare.

Poporul indonezian

își intensifică lupta împotriva imperialiștilor olandezi și a lui Hatta

Haga, 7 (Agerpres). — „Tel press" transmite că revolta armată care în extindere în Indonezia constitue un răspuns împede la politica dusă de imperialiștii olandezi și de marioneta lor, Hatta.

In luna Noembrie s'au dus lupte intense în insulele Celebes și în estul Iavei.

La Surabaia, trupele lui Hatta recurg la ajutorul olandezilor pentru a putea menține ordinei In oraș au loc manifestații populare de protest împotriva capitulării lui Hatta în fața imperialiștilor.

Trupele guvernamentale au fost izolate în peste 30 de orașe din Indonezia. Numeroși paznici ai plantațiilor și soldați din forțele militare ale guvernului marionetă trec de partea forțelor populare.

Muncitorii din Jakarta, Bandung și alte orașe au declarat grevă în vederea obținerii drepturilor politice și satisfacerii revendicărilor lor economice.

Astfel, poporul indonezian își exprimă protestul și înfierează cârdășia încheiată între „conducătorii" Indoneziei și imperialiști.

IMPERIALIȘTII AMERICANI,

urmăresc transformarea insulei Formosa într'o bază strategică împotriva popoarelor din Asia

PEKING 7 (Agerpres). — CHINA NOUA transmite:

In insula Formosa a fost semnat un acord secret între americani și reprezentanții Kuomintangului.

Acest acord secret prevede ca Statele Unite să livreze rămășițe or Kuomintangului 16 vase de război, arme și echipament pentru cinci divizii, instalații de radar, piese de avioane și material pentru repararea echipamentului de război. Deasemenea, acordul prevede un împrumut de 2) milioane dolari, precum și alocații în valoare de 75 milioane dolari în cadrul așa numitului ajutor pentru China. In ceeace privește condițiile ce tr buesc îndeplinite de rămășițele Kuomintangului, acestea sunt: remanierea „guvernului" din Formosa și numirea celor mai credincioși lachei ai americanilor Wu Kuo Cen și Sun Li Yen în posturile cheie politice și militare, precum și acceptarea ca o comisie militară guvernamentală americană să se instaleze în insula Formosa.

Această comisie va controla diverse e organe ale „guvernului" și va fi însărcinată cu toate problemele militare, p litice și economice ale Formosei. Dacă nici prin ajutorul acordat Kuomintangului, nu va putea fi oprită înaintarea armatei populare de eliberare, imperialiștii americani vor ocupa insula sub pretextul că vor cere Organizației Națiunilor Unite să exercite un control de tutelă asupra Formosei.

Acest târg Intre Kuomintang și guvernul Statelor Unite a fost pregătit de Ceng Kai Min, omul de încredere al lui Ciang Kai Shek.

La 15 Decembrie, Wu Kuo Cen a fost numit guverantorul Formosei iar Sun Li Yen a fost numit comandant al Kuomintangului, pentru apărarea Formosei

Un număr de 32 ofițeri americani precum și persoane civile, au sosit la Taipei, capitala Formosei.

După 27 Decembrie, așa numita societate pentru transporturile civile „Chennault" a adus din America la Taipei peste 5000 de casete cu monede de argint în valoare de aproximativ 20 milioane dolari.

Serviciul de informații al Statelor Unite a arătat că 250 de tancuri americane recum și alt armament au fost trimise în sudul Formosei.

Ministerul marinei din Statele Unite a declarat fățiș la 29 Decembrie că va trimite în apele asiatice un vas purtător de avioane cu o deplasare de 27.000 de tone, precum și două distrugătoare pentru a întări forțele navale americane din această regiune, adăugând că flota din Pacific va deveni o forță mobilă care să poată fi folosită oricând pentru a sprijini politica Statelor Unite.

Toate aceste fapte demască planurile imperialiste ale guvernului american care intenționează să sprijine rămășițele Kuomintangului împotriva poporului chinez și să transforme Formosa într'o bază strategică împotriva popoarelor din Asia.

Fasciștii notorii ocupă posturi de răspundere în Austria

VIENA 9 (AGERPRES) — AUTORITATILE AUSTRIECE NU-ȘI INDEPLINESTE INDATORIRILE CE LE AU CU PRIVIRE LA DENAZIFICAREA APARATULUI DE STAT, IN CARE ȘI ASTAZI MAI SUNT NUMEROȘI FASCIȘTI NOTORII. MINISTERUL DE AFACERI INTERNE AL AUSTRIEI INLATURA DIN APARATUL DE STAT ELEMENTE DEMOCRATICE, INLOCUINDU-LE CU FOȘTI HITLERIȘTI.

ZIARUL OESTERREICHICHE ZEITUNG, CITEAZA O SERIE DE EXEMPLE ELOCVENTE.

ASTFEL PRINTRE FUNCȚIONARII OCUPAND POSTURI DE CONDUCERE IN POLIȚIA VIENEZA, SE AFLA, KARL WEISS, CUNOSCUT CA DUȘMAN INVERȘUNAT AL MIȘCARII MUNCITOREȘTI. MUNCITORII DIN VIENA ȘI AMINTESC BINE DE ARESTARLE SAVARȘITE IMPOTRIVA LOR DIN ORDINUL LUI WEISS.

UN ALT HITLERIST ACTIV, FOST FUNCȚIONAR AL GESTAPOULUI GRUPER, OCUPA POSTUL DE SUBȘEF AL COMISARIATULUI POLITIEI FASCISTII OCUPA DEASEMENI POSTURI IMPORTANTE IN MINISTERUL JUSTIȚIEI.

Proectul de lege pentru restrângerea dreptului la grevă, respins de parlamentul francez

PARIS. 7 (Agerpres). — După cum transmite France Presse, Adunarea Națională franceză a respins cu 417 voturi contra 176, proiectul guvernului privitor la obligativitatea arbitrajului în conflictele de muncă.

Prin acest proect, guvernul intenționa să restrângă dreptul la grevă al muncitorilor.

In urma atitudinii ostile a majorității Adunării Naționale. Situația guvernului a devenit foarte dificilă.

Ziarul Trud

despre metodele americane de culturalizare a Germaniei occidentale

MOSCOVA 7 (Agerpres). — Ocupându-se de campania autorităților americane de ocupație din Germania occidentală de a răspândi „cultura democrației americane", ziarul Trud scrie că această campanie a fost inițiată de generalul Mac Clay, înaltul comisar american din Germania.

Inaltul comisar american, a cerut compatrioților săi să întruchipeze în acțiunile lor calitățile pe care vor să le insufle poporului german. Trebue recunoscut că mulți dintre soldații și ofițerii americani din Germania occidentală, răspândesc pretutindeni cu mult zel „cultura" și obiceiurile din America de astăzi care, oricât de ciudat s'ar părea sunt aidoma cu obiceiurile gangsterilor din Chicago și New Orleans.

O dovadă a acestei campanii poate fi și faptul pe care îl anunță ziarul Berliner Zeitung care spune că cea mai recentă distracție a militarilor americani constă în smulgerea pălăriilor în goana bicicletelor de pe capetele trecătorilor.

Desigur subliniază Trud în încheiere, că aceste lecții de „cultură" americană nu stârnesc entuziasmul în rândurile populației germane. Reprezentanții „civilizației" yankee îndeplinesc așa cum înțeleg ei marea lor misiune. introducând în rândurile populație germane obiceiurile gangsterilor și criminalilor americani.

In Statele Unite

S'a cerut o anchetă parlamentară

asupra activității autorităților americane din Germania

WASHINGTON 7 (Agerpres). Isidor Dollinger, membru al Camerei Reprezentanților, a depus pe biroul Camerei o rezoluție cerând facerea unei anchete parlamentare în legătură cu activitatea administrației americane din Germania occidentală.

Rezoluția declară că administrația americană a eșuat lamentabil în ceeace privește democratizarea Germaniei.

In ciuda asigurărilor sale și a angajamentelor pe care și le-a luat, guvernul Statelor Unite a permis renașterea nazismului, antisemitismului, militarismului și a trusturilor în Germania occidentală.

Fostul lagăr Maidanck va fi transformat în monument internațional

VARȘOVIA 7 (Agerpres). — Terenul fostului lagăr de concentrare de la Maidanek, lângă Lublin, va fi păstrat la fel ca cel de la Auschwitz, ca un monument al luptei și martiriului poporului polonez și celorlalte popoare.

Potrivit unui proect elaborat sub supravegherea Ministerului Culturii și Artelor, terenul pe care se întindea lagărul și care este împărțit în 7 sectoare, va fi plantat cu stejari, lăsând libere spațiile pe care se aflau bărăcile și unde se făcea apelul prizonierilor.

Sectorul 3, unde au fost păstrate toate bărăcile, a fost pus la dispoziția țărilor ai căror cetățeni au suferit împreună cu cei polonezi, ororile lagărului. Aici va fi organizat un muzeu internațional. Clădirile fostelor ateliere vor deveni un muzeu care, ca și cel de la Auschwitz, va înfățișa viața și munca de sclav din lagăr, condițiunile de „îngrijire" la spital, metodele de exterminare a prizonierilor, etc. Proectul va fi realizat până în 1951.

GASIT ceas aparență aur de conductorul Nr. 104 pe traseul Nicolina-Păcurari în ziua de 5 I 950 ora 5.30.

Păgubașul se va adresa Secția Mișcare Tramvaie E.T. A.C.S.

Conductor 104 Buta Emilian.

Familia avocat Ion Bantaș anunță moartea dragului lor fiu

Bantaș Radu (Didi)

Student la Politechnica Gh. Asache

Inmormântarea are loc Duminică 8 Ianuarie orele 2 jum. p. m. la Cimitirul Eternitatea unde se află depus corpul.

16.000 mineri americani au declarat grevă

CHICAGO 7 (Agerpres). — FRANCE PRESSE anunță că 16.000 de mineri dela 48 de mine importante din statu Illinois din Statele Unite au declarat grevă Miercuri.

In cadrul comemorării lui Creangă și Eminescu

Șezătoare literară în Aula Bibliotecii Centrale

In cadrul comemorării a 60 de ani dela moartea lui Ion Creangă și a 100 de ani dela nașterea lui Mihail Eminescu, va avea loc Duminică la orele 17, în Aula Bibliotecii Centrale o șezătoare literară Eminescu-Creangă. La această șezătoare tov. Eusebiu Camilar va ține un cuvânt introductiv, despre comemorarea lui Ion Creangă, va urma conferința tov. prof. G. Agavriloae despre „Eminescu în lumina actuală".

După conferință poeții ieșeni vor citi din creațiile proprii.

In aceeași zi, la orele 9,30 va avea loc un pelerinagiu la bojdeuca în care a trăit și scris Ion Creangă. Adunarea pentru plecarea în pelerinagiu se va face la facultatea de Filologie.

Tot în cadrul comemorării lui Mihail Eminescu, vor avea loc în ziua de 15 Ianuarie conferința „Eminescu și limba populară" și în ziua de 22 Ianuarie conferința intitulată „Eminescu și Iașul".

PIERDUT Buletin Populație pe numele Dascălu Ioan din comuna Lălaaia județul Bacău și Livretul Militar eliberat de C. T. Bacău.

Le declar nule.

Ședința plenară

a Societății Științelor Matematice și Fizice din R. P. R., Filiala Iași

Duminică 8 Ianuarie a. c. ora 9 a. m, va avea loc în sala de curs a Seminarului Matematic al Universității din Iași o ședință plenară a Societății Științelor Matematice și Fizice din R. P. R., Filiala Iași.

Va conferența tov. prof. Al. Triandaf despre „Metode de demonstrat teoreme și rezolvarea problemelor".

Sunt invitate a participa toate persoanele care se ocupă cu probleme de matematică și fizică.

BIBLIOTECA UNIVERSITĂȚII IAȘI

ANUL 42 Nr. 1005

4 PAGINI 4 LEI

Marți 10 Ianuarie 1950

ABONAMENTE
Lei 360 . . . . . 3 luni
Lei 5000 Intreprinderi, Autorități pe un an

Atelierele tipografice
IAȘI Str. ȘTEFAN CEL MARE 50-52

OPINIA

ZIAR POPULAR COTIDIAN

Redacția
IAȘI, Str. VASILE ALECSANDRI 11
Administrația
IAȘI, Str. CUZA VODĂ Nr. 50

TELEFOANE
REDACȚIA Nr. 1209
ADMINISTRAȚIA Nr. 2042
TIPOGRAFIA Nr. 1210

Invățământul în cadrul Planului de Stat pe 1950

Alături de sectoarele economice a căror desvoltare va duce la ridicarea nivelului de viață a poporului, planul de Stat pe 1950 cuprinde însemnate cifre referitoare la intensificarea operii de diluzare a culturii în mase și la pregătirea de cadre din ce în ce mai competente pentru diferitele ramuri de activitate.

Realizările culturale din cursul anului 1949 au depășit deja cu mult nivelul atins în 1938, an când oblăduirea" regală clamată la toate răspântiile pretindea că în acest domeniu poporul se poate socoti privilegiat.

Și iată, în Planul de Stat pe 1950, prevederile în ceeace privește cultura vin să arate ce a fost lăsat la o parte de regimul burghezo-moșiieresc. In locul festivităților superficiale menite să arunce praf în ochii mulțimii, se va continua opera de alfabetizare a maselor ținute până acum în întuneric.

Iată numai câteva date concludente: în învățământul elementar se vor pregăti 1.795.000 de elevi, cuprinzându-i pe **toți copiii de vârstă școlară**. Este acesta un angajament care traduce în faptă dreptul la învățătură garantat de Constituția Republicii noastre. In școlile medii și profesionale vor învăța 323.000 elevi, cu 29 la sută mai mult decât în anul 1949 | 50. In institutele superioare de învățământ vor frecventa 57.000 studenți, ceeace reprezintă cu 30 la sută mai mult decât în 1949 — când deasemenea, numărul studenților a atins dublul aceluia din 1938.

Dacă mai ținem seama de faptul că în ceeace privește orientarea învățământului se ține seama—și se va accentua și mai mult acest lucru —de necesitățile de specialiști din ramurile industriei de bază, se poate conchide că învățământul va deveni o forță creatoare capabilă să servească transformările revoluționare din viața poporului nostru,

Rețeaua învățământului superior va fi lărgită spre a i cuprinde și pe oamenii din câmpul muncii. In acest scop se vor înființa secții seara pe lângă Universități și institute, precum și cursuri prin corespondență.

In acelaș timp, 700.000 de analfabeți vor fi învățați să citească și să scrie.

Bursele școlare vor spori ca număr cu 30 la sută față de 1949, iar în cămine și internate vor fi adăpostiți 190.000 de tineri.

Pentruca toate aceste cifre să poată fi atinse, se vor termina și amenaja 1300 săli de clasă pentru învățământul elementar, se va reconstrui clădirea Universității din București, și se vor termina Institutul Naval din Galați, Institutul de Planificare din Iași și Institutul Pedagogic din Timișoara.

Iată care sunt perspectivele ce se deschid pentru cultura poporului prin Planul de Stat pe 1950. Este evident că pentru aceste realizări mărețe cadrele didactice, oamenii de cultură trebue să se considere mobilizați.

Nu putem făuri o viață nouă, o viață mai bună, fără a risipi definitiv întunericul neștiinței, fără a crea cadre de specialiști, de constructori conștienți și dârzi ai viitorului luminos spre care năzuim.

N.

Inzestrarea Bibliotecii Centrale cu noi volume

In urma prețiosului sprijin acordat de Ministerul Invățământului Public, la Biblioteca Centrală din Iași s'au cumpărat din fondul alocat de 2.500.000 lei, un număr de peste 12.000 noi volume, cuprinzând lucrări ideologice, științifice, literare și de specialitate.

Prin aceasta se dovedește grija pe care Partidul și Guvernul o acordă ridicării nivelului cultural al maselor largi populare.

Sporirea volumului operațiunilor de economii pe libretc CEC în orașul și județul Iași

Cum răspund salariații la acțiunea de economisire

Pe zi ce trece, muncitorii și funcționarii își dau din ce în ce mai mult seama de importanța depunerilor prin CEC. Ei înțeleg că numai chibzuind atent banul lor, izbutesc să-și planifice în așa fel traiul încât să poată pune deoparte câte o sumă la Casa de Economii și Cecuri.

Astfel, chivernisind uneori câte o sumă de bani, sumă depusă la loc sigur, garantat, salariatul știe că banul lui este folosit în felurite investiții, în construire de spitale, creșe, cămine, case de cultură, biblioteci etc.

In felul acesta, depunătorul la C. E. C. îndeplinește și o prețioasă operă patriotică.

*

In raport cu lunile precedente, sucursala C.E.C. Iași, a depășit în luna Decembrie 1949 planul de atragere a disponibilităților bănești ale populației muncitoare din orașul și județul Iași cu un procent de 17 la sută în ce privește numărul libretelor noui emise, iar la valoarea depunerilor procentul a fost depășit cu 15 la sută.

In privința totalului general al depunerilor. (fie pe libretele noui, fie pe libretele activizitate), procentul pe luna Decembrie 1949 în raport cu luna Noembrie a aceluiași an, a crescut cu 200 la sută.

Un aport important în cadrul realizării acestui plân a fost adus de Comitetul Provizoriu orășenesc, prin Secțiunea Financiară.

Salariații Comitetului Provizoriu orășenesc au primit un număr de 58 librete noi. Deasemeni, salariaților dela Depoul C.F.R. Gară li s'au emis un număr de 18 librete noi. Este remarcabil de citat cazul muncitorilor dela Șantierul Sovromconstrucția, Regionala I Iași. 324 muncitori dela această întreprindere au depus pe carnete de economii suma globală de 384.000 lei.

Această masivă depunere se datorește muncii de lămurire duse de Organizația de Partid și de către Sindicat.

*

La un număr de 13 ghișee din întreprinderile și instituțiile de Stat din orașul Iași au început o REP.

(continuare în pag. 2,a)

Brigada utemistă dela Țesătura pășește cu elan pentru împlinirea sarcinilor Planului de Stat pe 1950

Cu deosebit entuziasm au întâmpinat oamenii muncii dela fabrica „Țesătura" noul Plan de Stat. Pentru fiecare, indicațiile și prevederile Planului reprezintă un puternic stimulent în muncă, o posibilitate concretă de a contribui cu eforturi sporite la îmbunătățirea propriului nivel de viață.

Tinerele muncitoare din brigada utemistă de producție și-au luat în cadrul Planului de Stat — noui angajamente. O deosebită atenție vor căuta ele să acorde calității lucrului, să reducă deșeurile, să limiteze la minimum timpii morți. Prin buna îngrijire a mașinilor, vor căuta să utilizeze din plin capacitatea de producție, dând mai multe produse, de mai bună calitate.

Ele vor căuta să extindă lucrul la mai multe războaie, participând și cu mai mult folos la rea-

(continuare în pag. 2-a)

O nouă scumpire a vieții în Franța

Standardul de viață al muncitorilor francezi a suferit, din nou, o mare scădere, prin recenta hotărâre a guvernului de a urca prețurile. Prețul zahărului s'a urcat dela 94 franci kg. la 105 franci kg.; nemai fiind raționalizat, se prevede o nouă scumpire a acestui aliment. Prețul gazului a fost sporit cu 75 la sută, iar costul transportului cu metroul, autobuzul și trenul, va crește cu 30 la sută.

Ca răspuns la ofensiva guvernului împotriva posibilităților de trai ale muncitorilor, C.G.T.-ul îndemnat pe muncitorii francezi să-și întărească lupta pentru acordarea unui spor de 3.000 franci lunar.

Politica economică a Anglici

Guvernul laburist lucrează împotriva intereselor poporului britanic

Anglia importă mai multe mărfuri din Spania franchistă și coloniile ei decât din toate țările din Europa răsăriteană și Uniunea Sovietică luate împreună.

Acestea sunt faptele extrem de semnificative care reies din examinarea datelor statistice ale comerțului exterior al Angliei în prima jumătate a anului curent și care constitue o critică aspră a întregei politici economice a guvernului laburist.

In timp ce importurile din Uniunea Sovietică și țările de democrație populară au totalizat suma de 22.400.000 lire în primele 6 luni ale anului 1949, importurile din Spania franchistă, insulele Canare și Africa Spaniolă, au totalizat 22.900.000 lire în aceiași perioadă.

Politica economică laburistă

Aceste cifre dovedesc că, în ciuda protestelor energice ale lui Stafford Cripps, ministrul de finanțe englez, și ale celorlalți membrii ai guvernului, politica lor economică are scopul de a limita relațiile comerciale dintre Anglia și țările din răsăritul Europei și de a mări dependența economică a Angliei față de Spania franchistă.

In timp ce Uniunea Sovietică și țările de democrație populară, în cadrul politicii lor de desvoltare a relațiilor cu toate țările, și-au mărit exporturile în Anglia dela 19 milioane lire în 1947 la peste 56 milioane lire sterline în 1948, Anglia și-a redus exporturile în aceste țări dela 42 milioane lire sterline în 1947 la mai puțin de 33 milioane în 1948.

Se știe că Uniunea Sovietică a exportat anul trecut în Anglia grâu în valoare de 23 milioane lire.

Cauza principală a acestei scăderi a importurilor a fost nereușita de a încheia un tratat comercial cu Uniunea Sovietică. Neîncheierea acestui tratat a lipsit Anglia de mari cantități de orz, ovăz, porumb și grâu, pe care Uniunea Sovietică le-a oferit Angliei, în schimbul unor mașini de care Uniunea Sovietică avea nevoie.

Dependența din Statele Unite

In timp ce Anglia refuza ofertele de cereale ale Uniunii Sovietice și se chinuia să găsească o soluție pentru rezolvarea crizei dolarului, ea a mărit totuși importurile de grâu din Statele Unite de la 236.000 lire în primele șapte luni ale anului 1948 la 10.736.000 lire în primele șapte luni ale anului 1949.

Exporturile Angliei în Statele Unite au scăzut dela 34 milioane lire în prima jumătate a anului 1948, la 27.700.000 lire în prima jumătate a anului curent, în timp ce în aceiași perioadă, importurile din Statele Unite au crescut dela 95.400.000 lire la 111.800.000 lire. Astfel deficitul balanței comerciale engleze a devenit enorm.

Comerțul cu URSS ar fi ușurat rezolvarea crizei de dolari

Comerțul sporit cu Uniunea Sovietică și cu țările de democrație populară, ar fi ușurat rezolvarea multor probleme și mai ales criza de dolari.

Guvernul laburist a hotărât însă astfel.

In prezent Republica Populară Polonă este singura dintre aceste țări, cu care Anglia are un tratat pe termen lung.

Ministrul englez al comerțului a avut o atitudine ostilă.—mai ales față de Cohoslovacia — și a persistat în refuzul său de a garanta schimburile în compensație.

Ca rezultat al acestei

(continuare în pag. 2-a)

Știrii interne

La „Steagul Roșu"-Brașov a luat ființă o brigadă complexă de tineret

Din inițiativa Organizației U.T.M., la secția rulmenți a uzinelor „Steagul Roșu" a luat ființă o brigadă complexă de tineret. Această brigadă cuprinde un numărede 120 tineri muncitori și muncitoare, care vor executa toate operațiunile pentru fabricarea rulmenților.

O caravană cinematografică va vizita toate comunele din județul Vaslui

In vederea ridicării nivelului cultural al țărănimii muncitoare din județul Vaslui, Comitetul Provizoriu Județean a obținut din partea Ministerului Artelor o caravană cinematografică.

Caravana care dispune de aparatură complect nouă va da reprezentații în toate comunele județului ale căror cămine culturale nu dispun încă de aparat de cinematograf.

Primele zile de muncă, primele depășiri de normă la schela petroliferă Muntenia din Teiș

Muncitorii petroliști de la Schela Petrolifera Muntenia Teiș, sonda Nr. 510, au reușit să depășească în ziua de 2 Ianuarie norma zilnică fixată de noul Plan de Stat cu 40 la sută. S'au evidențiat din echipa maistrului sondor Matei Florea, muncitorii Anghelescu Petre și Răcășanu Ion.

Tot la această schelă, muncitorii dela sonda Nr. 654, secția I foraj, au depășit programul zilnic la 2 Ianuarie cu 33 la sută. S'au evidențiat muncitorii din echipa maistrului sondor Ghiță Ion, care a depășit viteza de foraj a sapei cu 60 la sută. Deasemeni s'a evidențiat echipa maistrului sondor Cotrina D. Ioan, care a depășit viteza de foraj cu 25 la sută.

*

Zilele trecute muncitorii, tehnicienii și funcționarii dela fabrica „Unio" au sărbătorit în cadrul unei ședințe festive inaugurarea celor cinci noi hale de uzinaj construite de investițiile prevăzute pe anul 1949.

Au luat parte la această ședință delegații Comitetului Județean P. M. R., delegatul C.G.M., tov. Covaci Francisc precum și delegații tuturor întreprinderilor.

Din „realizările" sistemului colonial englez

Pentru anul în curs, guvernul englez a prevăzut un buget de trei milioane lire destinate forțelor polițienești din Malaezia.

Din păcate Malaezii, ca și toate popoarele care mai stau încă sub jugul imperialismului, știu prea bine că această poliție înarmată până'n dinți, este folosită împotriva demmocraților, împotriva celor care luptă pentru eliberarea patriei lor.

O dispoziție care nu trebue interpretată mecanic

In urma afișării burselor și a stabilirii categoriilor în care se încadrează fiecare student, s'a luat dispoziția — foarte bună dealtfel — ca studenții să fie repartizați la cantine pe facultăți.

Rezultatele obținute n'au fost însă atât de strălucite, cum era de așteptat, dar faptul nu se datorește în fond acestei dispoziții, ci felului în care ea a fost aplicată.

Astfel, conform dispoziției, la cantina „Dr. Bagdasar" a fost repartizat Institutul de Medicină, la „Olga Bancic" Universitatea și Agronomia, la „Justin Georgescu", Politehnica.

Unde a dus însă interpretarea mecanică a acestei dispoziții?

S'a ajuns că unii studenți, care domiciliază într'un capăt al orașului să fie repartizați la o cantină tocmai din celălalt capăt.

Astfel, sunt studenți care locuesc în cartieru Aurora—Copou și care fiind studenți la Medicină sunt înscriși la cantina Dr. Bagdasar de pe str. Ada Marinescu (aproape de Tg. Cucului), precum și studenți dela Agronomie, domiciliați în Abator sau în apropiere de Tg. Cucului, care nu pot lua masa decât la cantina „Olga Bancic".

Criteriul după care s'a luat decizia ca studenții să fie repartizați la cantine a fost acela ca ei să poată lua masa la cantina cea mai apropiată de facultatea pe care o urmează, pentru a avea timp suficient la ora prânzului ca să poată lua masa și să se reîntoarcă la cursuri în zilele când au ore imediat dela 14.

Criteriu foarte bun de altfel, fapt care face ca și dispoziția să fie bună.

Ce se întâmplă însă? Numai una sau două zile

(continuare în pag. 2-a)

Lupta pentru independența poporului din Birmania

de I. DANILOV

Victoriile strălucite ale Armatei Populare Chineze de Eliberare și proclamarea Republicii Populare Chineze, au provocat, după cum se știe, o mare turburare în lagărul imperialiștilor. Aceasta nu înseamnă bine înțeles, că imperialiștii au renunțat la planurile lor de înrobire a popoarelor din Asia.

In afară de India, pe care cercurile conducătoare ale Statelor Unite au pus mâna lor principală după sdrobirea clicii lui Ciang-Kai-Shek, se atribue un loc important în planurile acestora Birmaniei, care se află între China și India

Aici, ca și în Indonezia, Malaezia și alte țări din Asia Sud-Estică, colonizatorii anglo-americani încearcă să înăbușe mișcarea de eliberare națională, sprijinindu-se pe Ciang-Kai-Shekii locali, furnizați de vârfurile burgheziei naționale.

După terminarea celui de al doilea război mondial, guvernul laburist, încercând să înfrângă mișcarea de eliberare națională în creștere, a jucat comedia acordării „independenței" Birmaniei. Vârfurile burgheziei naționale din Birmania, speriate de creșterea activismului oamenilor muncii, au contribuit prin toate mijloacele la această înșelare a maselor populare de către colonizatorii englezi. La 17 Octombrie 1947, guvernul provizoriu al lui Takin Nu, Birmania Inferioară. După cum a arătat ziarul englez „Daily Worker", cercurile conducătoare ale Angliei se temeau că guvernul slab al lui Takin Nu, nu va ști să sdrobească partidul comunist a cărui influență creștea din ce în ce mai mult și că sub presiunea maselor populare el poate să fie forțat să întreprindă acțiuni care să contrazică interesele Angliei. Deaceea, răsturnarea lui Takin Nu și crearea unui guvern sub conducerea Karenilor, pe bază reacționară, proengleză, apărea ca o posibilitate de reprezentând interesele moșierilor și burgheziei, a semnat un acord înrobitor cu Anglia. Sub masca frazelor false despre „independență", acest acord a reintrodus în fapt regimul colonial englez din trecut. Toate ramurile principale ale economiei țării — extracția petrolului, wofranului, argintului, prețioasa esență a lemnului de tek — au rămas în mâinile societăților engleze. Birmania și-a luat obligația de a plăti cheltuelile misiunii militare engleze și să nu admită misiuni militare de ale altor țări. Englezii au obținut dreptul de a folosi porturile și aerodromurile birmane în scopuri civile și militare. Guvernul birman și-a luat asupră sa obligația de a plăti Angliei „datoria" colosală de 490 milioane rupii.

Această sumă reprezintă, de fapt, plata împrumutului contractat în trecut în Anglia de către guvernatorul Birmaniei pentru finanțarea unor societăți engleze....

Acestea sunt condițiunile în care guvernul laburist al Angliei a acordat Birmaniei, la 4 Ianuarie 1948, o „independență" fictivă, care însemna în fapt consolidarea sub noi forme a jugului secular al exploatatorilor străini și autohtoni. Acest lucru, firește nu putea să nu provoace indignarea maselor populare din Birmania și a dus la ascuțirea situației politice interne a țării. Masele populare au început să se ridice tot mai hotărât împotriva politicii guvernului Takin Nu, care execută în mod servil voința imperialiștilor britanici

In semn de protest împotriva politicii oportuniste a lui Takin Nu, în Martie 1948 țara a fost străbătută de un val de greve. Au făcut grevă muncitorii din rafinăriile de petrol, de pe șantiere, etc. La 27 Martie 1948 au avut loc la Rangoon puternice demonstrații muncitorești, toate transporturile orașului au fost oprite. Nemulțumiri împo-

(continuare în pag. 2-a)

Ciclu de conferințe pentru comemorarea centenarului lui M. Eminescu

Uniunea Scriitorilor din R.P.R. Filiala Iași, a organizat un ciclu de conferințe pentru comemorarea centenarului nașterii lui Eminescu, conferințe care vor avea ca scop reconsiderarea operii celui mai mare poet al literaturei noastre.

Valoarea lui Eminescu, prea evidentă pentru a fi negată, era privită de publicul burghez cu superficialitate.

Câteva clișee ca „romantism", „pesimism", sau studii ca „Eminescu și esențele", „Eminescu și marea", etc. etc. erau socotite drept suficiente pentru înțelegerea operei poetului.

Cercetând manuscrisele originale ale poetului, variantele poeziilor cuprinse în „postume", îl găsim pe adevăratul Eminescu, frământat de nedreptățile sociale din vremea sa.

Centenarul nașterii poetului, care se sărbătorește la 15 Ianuarie a ocazionat o reluare a cercetărilor în jurul operii lui Eminescu, făcute de data aceasta după criterii științifice.

Duminică 8 Ianuarie a. c. conf. univ. Gh. Agavriloaei a vorbit despre *„Eminescu în lumina actuală"*.

In orașul nostru vor mai avea loc în Aula Bibliotecei Universitare următoarele conferințe:

Duminică 15 Ianuarie a. c. orele 17 Conf. Universitar Gavril Istrate tratează subiectul *Eminescu și limba populară*, iar

Duminică 22 Ianuarie a. c. orele 17 Conf. Univ. Gr. Scorpan conferențiază despre *Eminescu și Iașul*.

Toate aceste conferințe vor fi urmate de lecturi din opera poetului.

CONST. ILIE
coresp.

M. EMINESCU

VIAȚA

Când aud vre-odată un rotund egumen,
Cu foalele, încinse și obrazul rumen,
Povestind că viața e calea durerii
Și că pocăința urmează plăcerii —
Mă întreb: „Acesta poate ca să știe
Cum este viața, cum trebui să fie!".

Noaptea scânteiază cu-a ei mii de stele,
Varsă raze slabe pasurilor mele,
Ulicioara-i strânsă și cu ziduri vechi,
Vorbe, râs și plânset sună în urechi;
Glasuri rătăcite trec prin geamuri sparte
Și din uși închise, din ziduri deșarte.

Colo, lângă lampă, într'un mic iatac,
Vezi o fată care pune ață 'n ac;
Fața ei e slabă, de-o paloare crudă,
Ochii ei sunt turburi, genele asudă,
Degetele repezi poartă acul fin —
Ea își coase ochii într'un tort de in;
Degetele pline de impunsături
Nu mai au de sânge două picături
Vânătă e fata, lipsită de sânge,
Ochiul ei cel tulbur nu mai poate plânge,
Câte-un zâmbet rece rătăcea pe buză...
Cine o s'o vază, cine s'o auză?

La ce oare dânsa s'a născut pe lume,
O sărmană frunză pe oceanu 'n spume;
O sărmană umbră, orfană și slabă,
De care 'n mulțime nimenea nu 'ntreabă?
Din zori până'n noaptea neagră și târzie

O vezi printr'o albă perdea străvezie
Cum mereu lucrează... s'abia pâine goală,
Frig și insomnie, lacrime și boală!
Tot ce'n astă lume, mai poate pricepe
E că de'ncetează lucrul, foamea'ncepe

Negustoru-și pune pânzele 'nainte,
Lucrul scump și harnic unor mâne sfinte,
El are brilliante pe degete groase
Din nopțile celor care pânză i coase;
Desface Ducesei, cu galantă grabă
Ce-i cusut în lacrimi de o mână slabă;
Pânze albe 'n care se țesură zile,
Vederea și somnul sărmanei copile,
Albe ca zapada pe când cade 'n fulgi;

Dar, cum sunt cusute, sunt bune de giulgi.
Când și-ar vinde corpul alb și mlădios
Viața i-ar da aurul prea cu de prisos
Dar să se închine a 'nvățat de mică
N'ar fi fost mai bine-a nu crede nimică.

Când îți trec prin minte, acestea, copilă
Te uiți în oglindă și îți plângi de milă;
Vrei s'o vezi chiar bine, s'o ții bine minte
Pe nefericita, dulce și cuminte
Făr' de nici un reazem, care nu așteaptă
Decât moartea care singură e dreaptă...

In această viață de mizerii plină
Singura-i amică este o albină,
Rătăcită — ce știi cum— în strada veche
Glasul ți pătrunse până'la ei ureche,
Deschizând fereastra, să intre o lasă
Intre flori să doarmă, să stea într'o casă
Se iubiră cele două proletare;
O insect'umană, una sburătoare.

Fata stând pe gânduri, vesela albină
Cu galanterie de buze-i s'anină,
Ca și când i-ar zice: „Au nu știi tu oare
„Cum că a ta gură-i cea mai dulce floare?
„Căci tu ești frumoasă, chiar ca și osfântă,
„Ochiul tău ce-l dulce, și umbrit mă'ncântă".

Intr'o zi copila moare: se 'nțelege
Moartea nu mai știe, mâinile să lege.
In sicriu au pus-o. Fața ei cea trasă
Era adâncită, însă tot frumoasă.
I-au pus flori pe frunte... Corpul ei cel fin
Ce nobil transpare prin giulgiul de in!
Fereastra i deschisă: primăvara plină
Pătrunde printr'insa; dar, biata albină
In câmp nu mai fuge, ci 'mprejur se poartă,
I 'nconjură capul și gurița moartă;
Ea sboară aproape și tot mai aproape,
Și vrea cu amica i deodată s'o 'ngroape...

Deci când se întâmplă s'aud vre-un egumen
Cu foalele 'ncinse și obrazul rumen,
Povestind că viața e calea durerii
Și că pocăința urmează plăcerii, —
Mă 'ntreb: „Acesta poate ca să știe
Cum este viața, cum cată să fie?".

PUNCTE

O nouă interpretare a lui Jago

Astăzi Luni 9 Ianuarie se va juca la Teatrul Național OTHELLO piesa lui W. Shakespeare. Rolul *Jago* va fi interpretat cu acest prilej de d. Crișan Constantinescu, care va da o interpretare nouă, diferită de aceea a d-lui Șt. Dăncinescu.

O scrisoare pierdută

Ieri Duminică în matineu s'a reluat pe scena Teatrului Național capodopera lui Caragiale: *„O scrisoare pierdută"* cu aceeași distribuție cunoscută de anul trecut.

Teatrul din Bacău

Teatrul de Stat din Bacău a dat 265 spectacole, vizionate de 92.546 spectatori. Teatrul a întreprins 4 turnee vizitând 35 de localități din Moldova și Bucovina.

Cenușăreasa

piesa pentru copii de Radu Miron se va reprezenta din nou Marți, Miercuri și Joi la orele 8 seara, pe scena Teatrului Național.

Spectacole bucureștene

Pe scenele Teatrelor din București se joacă în momentul de față următoarele piese: *O noapte furtunoasă* și *O seară la Union* la Comedia, alternând cu *Haiducii* lui Victor Eftimiu și cu *Minerii* de M. Davidoglu. La Teatrul Național Studio se joacă *Argilă și porțelan* de Grigulis, *Undeva, într'o țară* de N. Vista, *Gâște* de Al. Kirițescu, *Paharul cu apă* de Scribe,

La Municipal

La Teatrul Municipal se joacă alternativ; *Un om obișnuit* de Leonid Leonov și *Câinele grădinarului* de Lope de Vega.

La Teatrul Armatei

Trenul blindat de V. Ivanov se joacă la Teatrul Armatei alternând cu *Medicul de plasă* după însemnările dr-ului Ulieru. Tot la Teatrul Armatei (Calea 13 Septembrie) se joacă *Tarsița și Roșiorii*.

Gramatica limbii ruse

In Editura „Cartea Rusă" a apărut *„Gramatica limbii ruse"* de Alex. Zacordonet dela Universitatea ieșană.

Este prima lucrare românească în care se tratează metodic și desvoltat despre *Fonetica* și *Morfologia* limbii ruse.

Brigada utemistă dela Țesătura
Pășește cu elan pentru îndeplinirea sarcinilor Planului de Stat pe 1950

(urmare din pag. 1-a)

lizarea Planului ce revine întreprinderii.

Ședințele de analiză a muncii vor fi promovate cât mai larg, făcându-se în acest fel posibilă sesizarea la timp a lipsurilor, evitându-se rămânerile în urmă. Pe lângă angajamentele colective, membrii brigăzii vor porni la întreceri individuale, cu obiective precise care vor stimula și în mai mare măsură posibilitățile lucrului.

Iată de pildă, Delin Valeria evidențiată de C.C. U.T.M. pentru deosebite merite în producție, și-a luat angajamentul să treacă la 6 războaie, preocupându-se să dea lucru de bună calitate.

Participând cu elan la împlinirea sarcinilor noului Plan, brigada utemistă de producție dovedește că știe să răspundă cu cinste chemării Partidului, să păsească cu eforturi sporite alături de întreg poporul nostru muncitor.

O dispoziție
care nu trebue interpretată mecanic

(urmare din pag. 1-a)

pe săptămână este programul atât de încărcat iar la unele facultăți (Filologie, Juridico-Administrative) nu există o singură zi cu un astfel de program.

In acest fel, spre exemplu X, student la Medicină cu domiciliul în Păcurari, care are timp liber dela 13—16, nu poate beneficia de acest repaos pentru faptul că ia masa la cantina „Dr. Bagdasar". Iar studentul Y, student la Agronomie, domiciliat în apropierea Tg. Cucului p țește acelaș lucru din cauză că ia masa la cantina „Olga Bancic"

Efectul este și mai evident în cazul lui Z, student la Politehnică, care domiciliază în Copou și care e nevoit să coboare la cantina „Justin Georgescu".

Deasemenea, masa de seară prezintă cu regularitate aceleași inconveniente.

Interpretarea mecanică a unui text de lege sau a unei dispoziții, o poate transforma fundamental, inversând caracterul ei de necesitate.

Pentruca dispoziția repartizării studenților la cantine pe facultăți să soldeze efecte pozitive, e necesar ca ea să se aplice ținându-se cont și de domiciliul studenților sau anumite condițiuni specifice.

Politica economică a Angliei

(urmare din pag. 1-a)

ostilități, importurile din Cehoslovacia în Anglia au scăzut dela 4.307.000 lire în prima jumătate a anului 1948 la 944.000 lire anul acesta.

Convenția pe termen scurt cu Ungaria a provocat o sporire a importurilor dela 2.234.000 lire la 5.395.000 lire, dar dacă nu se va încheia un nou acord Anglia nu-și va putea continua aprovizionarea cu păsări, carne conservată, mălaiu, uleiu, și bulion — pe care le importă din Ungaria.

*

Din cauza eșecului tratativelor pentru semnarea unui nou acord cu URSS importurile din această țară au scăzut dela 12.166.000 lire — în prima jumătate a anului trecut, —la 3.354.000 lire, în prima jumătate a anului curent.

Numai din Jugoslavia, în urma tradării lui Tito, guvernul laburist a crezut de cuviință să sporească importurile dela 1.241.000 lire— în prima jumătate a anului 1948— la 5.975.000 lire— în prima jumătate a anului 1949.

Cifrele privitoare la comerțul exterior euglez arată că guvernul a judecat greșit situația, autorizând o sporire însemnată a importurilor din St. Unite și o scădere a importurilor din Rasăritul Europei, tocmai într'o perioadă critică pentru Anglia,

In momentul de față, este mai important ca oricând, ca guvernul englez să-și dea seama că, prin tendința de a folosi comerțul ca armă împotriva Uniunei Sovietice și a celorlalte țări socialiste el nu face decât să dăuneze economiei engleze.

O politică economică rațională ar trebui să asigure încheerea unor acorduri pe termen lung cu toate țările din Răsăritul Europei pentru a le da posibilitatea să-și planifice producția disponibilului pentru export, în vederea aprovizionării Angliei.

Sporirea volumului operațiunilor de economii pe librete CEC în orașul și județul Iași

(urmare din pag. 1-a)

perațiunile de depunere și restituire pe libretele de economii chiar în incinta intreprinderii, unde salariații pot depune și r trage oricând orice sume de bani, fără a se mai deplasa din producție, pentru a se duce la sucursală, unde să îndeplinească aceste operațiuni.

*

In județul Iași Agențiile CEC, de tip I (la sediul propriu și II la sediul Băncilor de Stat), au dobândit rezultate mulțumitoare, pentru început.

Agenția Tg.-Frumos a reușit în luna Decembrie 1949 să emită un număr de 70 librete noui de economie, ceeace dovedește că și în massele țărănimii muncitoare acțiunea de economisire a banului a început să dea roade.

Lupta pentru independența poporului din Birmania

(Urmaore din pag. I-a)

triva guvernului s'au manifestat și la sate, unde moșierii și cămătarii au rămas stăpâni ca și în trecut. Țăranii au refuzat să mai plătească arenda și impozitele.

Guvernul a trimis poliția și armata împotriva greviștilor. Au început represiunile împotriva partidului comunist, arestări în masă a comuniștilor și activiștilor sindicali. Din ordinul guvernului au fost interzise sindicatele muncitorești și uniunile țărănești. Pentru restabilirea „ordinei" la sate, guvernul a făcut uz de armată.

Această campanie teroristă a guvernului Takin Nu împotriva oamenilor muncii dela orașe și sate, a provocat împotrivirea energică a maselor populare. In Mai și Iunie 1948, în provinciile Șvebo, Mandalay, Iametin, Tounhoo, Pehu, au avut loc ciocniri armate între armata guvernamentală și oamenii muncii. In țară a început insurecția.

Pentru a scinda și a slăbi prin aceasta mișcarea de eliberare națională, primul ministru al Birmaniei, Takin Nu, a ținut în Iunie 1948 un discurs în care a promis tot soiul de reforme până și „socializarea" și „naționalizarea". Dar poporul Birmaniei, care s'a deprins să judece nu după vorbe, ci după fapte, s'a convins dela început că „programul" lui Takin Nu era tot atât de mincinos ca și „independența" acordată Birmaniei de laburiști. Jaful continuu al maselor populare și represaliile autorităților împotriva oamenilor muncii, au provocat în țară o indignare imensă. Incă în Iulie-August 1948 au fost cuprinse de insurecție regiunile Birmaniei Centrale și Inferioare. In țară a fost proclamată starea de asediu. Insurgenții au tăiat capitala Rangoon de Birmania Centrală.

In aceste condițiuni, colonizatorii englezi au început a se gândi cu seriozitate la înlocuirea guvernului Takin Nu printr'nu guvern de mână forte", capabil să înăbușe mișcarea de eliberare națională. In acest scop, spionajul englez, sprijinindu-se pe vechea sa agentură — vârfurile feudale ale triburilor birmane — a pregătit insurecția tribului Karenilor, care numără 2 milioane de oameni și locuește prin Birmania Inferioară.

In cea de a doua jumătate a lunii August 1948, o parte a tribului Karenilor s'a ridicat împotriva guvernului birman, punând stăpânire pe marele port maritim Moulmoi și pe orașul Taton de pe litoralul Tenasserim-ului. După intențiile organizatorilor insurecției, ofensiva karenilor asupra Rangoon-ului trebuia să fie susținută de alte triburi așezate în regiunile de munte ale Birmaniei. Dar nădejdile imperialiștilor englezi în feudalii kareni s'au prăbușit foarte curând.

Cu toate că insurecția karenilor se găsea la început sub conducerea vârfurilor reacționare — a feudalilor, mișcarea generală democratică din țară a exercitat o enormă influență asupra maselor karenilor, care au avut de îndurat o îndoită asuprire — exploatatorilor străini și a feudalilor autohtoni. Insurgenții kareni, în cursul luptelor cu armatele guvernamentale, au început să se unească cu unitățile de partizani care luptau împotriva guvernului Takin Nu. Asemenea lupte comune împotriva armatelor guvernului, au avut loc în raioanele Pehu, Bassein, Iametin, Mandelay și altele.

Convingându-se că încercările de a consolida stăpânirea engleză în Birmania cu ajutorul karenilor s'au prăbușit, guvernul laburist englez a început să mizeze din nou pe Takin Nu. La conferința prim-miniștrilor Commonwealth-ului britanic, care a avut loc la Londra în Aprilie a. c. s'a luat hotărîrea de a se acorda guvernuui Takin Nu ajutor financiar, militar și de alt gen pentru înăbușirea mișcării de eliberare națională.

Afară de aceasta, odată cu împrumutul acordat Birmaniei, i-a fost impus un „comitet" care controlează activitatea guvernului birman, un comitet în care au intrat ambasadorii în Birmania ai Angliei, Indiei, Pakistanului și Ceylonului, care lucrează la Rangoon și dispun de un efectiv numeros de „consilieri" militari și politici. Astfel se prezintă astăzi „independența" de factură laburistă a Birmaniei.

După ultimile știri, cu tot ajutorul financiar și militar primit din partea Angliei de guvernul birman, acesta nu a reușit până acum să modifice situații aîn folosul lsău în niciunul din sectoarele hotărîtoare ale frontului. Dimpotrivă, mișcarea de eliberare națională din Birmania a realizat succese considerabile.

După comunicatele agenției indiene de presă, în Birmania s'a constituit un front unic la care iau parte Partidul Comunist, Sindicatele muncitorești și Uniunile țărănești interzise, unități din organizația populară de voluntari „Panglica albă" și alte grupări de partizani, toate acestea sunt reunite într'o armată democratică populară unică.

Ziarele indiene anunță că Armata Democratică Populară controlează în prezent un teritoriu imens la Vest de calea ferată Rangoon-Mandalay, în suprafață de mai mult de 50.000 mile pătrate dela regiunile petrolifere Ienanghianung din Nord, până la punctul Taraudy, la 70 mile la Nord de Rangoon. Grupe izolate de partizani ocupă deasemena un teritoriu din Birmania Centrală și de Jos. In cursul lunii August, detașamente din Armata Democratică Populară au dus lupte împotriva armatelor guvernamentale în regiunea Minghian, în regiunea dela Nord de Rangoon, la 40 mile la Sud de orașul Mandalay și în alte regiuni. Afară de aceasta, continuă lupte aspre între unitățile guvernamentale și kareni în regiunea orașului Taunghi.

Mișcarea de eliberare națională capătă zi de zi o formă tot mai organizată. In Birmania Centrală, pe teritoriul dela Pehu până la Niinman, au fost create organe ale puterii democratice populare. în ciuda teroarei polițienești, lupta maselor populare se întărește și pe teritoriile controlate de guvern.

Succesele mișcării de eliberare națională din Birmania, au silit pe Tagin Nu să trimită grabnic la Londra și Washington pe ministrul apărării, Ne Vin, și pe ministru afacerilor externe, U. Mung, pentru tratative în vederea obținerii unui ajutor financiar și militar urgent.

Imperialiștii englezi și americani văd în aceste cereri o ocazie convenabilă pentru o intervenție militară fățișă în Birmania. Ziarele reacționare americane, engleze și australiene, publică, în timpul din urmă, numeroase apeluri pentru ajutorarea militară a guvernului Takin Nu. „Situația în Birmania devine tot mai haotică și ajutorul nu trebue să fie numai financiar ci el trebue să aducă și forțe armate bine echipate", — a scris nu de mult ziarul „Sun" din Sidney. Acelaș lucru, deșii într'o formă mai voalată, îl cere și organul marilor monopoluri „Magazine of Wall-Street" din Statele Unite care spune că „englezii au plecat prea curând din Birmania" și că acest „gol" trebue umplut de americani.

Aceste încercări ale imperialiștilor anglo-americani de a înăbuși mișcarea de eliberare națională din Birmania, sunt sortite și ele prăbușirii. Poporul birman continuă să ducă o luptă victorioasă și plină de abnegație pentru eliberarea sa de înrobitorii anglo-americani și de prepușii lor.

Până la 15 Februarie 1950 toți cetățenii care intră în prevederile Decretului No. 432|1949 trebuc să ceară reglementarea actelor de stare civilă

Se pune din nou în vederea tuturor celor vizați de prevederile Decretului 432 | 1949 și a Ordonanței No. 18 a Comitetului Provizoriu privitoare la activitatea cadrelor didactice, introducând obligația de 18 ore în cadrul unei catedre pentru profesorii din învățământul elementar (cl. V—VII) și mediu —fără a se da loc la dislocări de cadre didactice dintr'o localitate în alta.

Complectarea se va face cu ore dela alte obiecte sau dela obiecte înrudite.

Cele 3 ore de dirigenție vor intra în obligația de 18 ore.

Profesorii diriginți vor avea obligația de 15 ore curs plus 3 ore de dirigenție; înțelegându-se una oră trecută în orar— ora educativă — a doua oră ședințe cu părinții, a treia oră vizite la domiciliul elevilor sau alte sarcini educative.

Se pune din nou în vederea tuturor celor vizați de Decretul 432 | 1949 și a Ordonanței No. 18 a Comitetului Provizoriu prin care se arată că trebuie să se prezinte *ob ignoriu* la Oficiul de Stare Civilă pentru a solicita reglementarea actelor de Stare Civilă.

Unul din cazurile foarte frecvente prevăzute de Decretul 432 | 1949 este nepotrivirea de nume între actul de stare civilă și numele sau pronumele (ori ambele) cunoscute în societate și pe care cetățeanul îl folosește în mod obișnuit. Cei din această situațiune sunt obligați a cere modificarea numelui sau pronumelui din actele de stare civilă cu numele și pronumele purtate în fapt.

De exemplu Dumitru Constantinescu, cunoscut în societate sub acest nume (adică diploma de liceu o are sub acest nume, în serviciu a fost deasemeni sub acest nume, ca pensionar are livret de pensie sub acest nume; însă în actul de naștere e trecut sub numele de Dumitru Constantin. Deci această persoană urmează să ceară obligator modificarea numelui din actul de stare civilă din Constantin în Constantinescu.

*

Se pune în vedere tuturor celor vizați de Decretul 432 | 1949. că până la 15 Februarie 1950, toate actele de stare civilă trebuesc rectificate.

Deaceea, cetățenii care intră în această categorie nu trebuie să aștepte apropierea acestei date, ci să-și facă din timp formele pentru rectificarea actelor de stare civilă.

*

Comitetul Provizoriu orășănesc. sesizat de faptul că la Oficiul Stării Civile operațiunile întocmirii actelor se îndeplinesc încă greoi din lipsa unui număr suficient de funcționari, — a hotărît să se mai dea acestui Oficiu o serie de funcționari, pentru înlesnirea muncii.

Conferință sanitară cu medicii de plasă

În sala de ședințe a Comitetului Provizoriu județean astăzi 9 Ianuarie 1950 a avut loc conferința sanitară Județeană la care au participat toți medicii de plasă,

În cadrul acestei conferințe s'a alcătuit programul de activitate în conformitate cu sarcinele ce decurg din noul plan de Stat pe anul 1950, luîndu-se măsuri menite să îmbunătățească nivelul sanitar al oamenilor muncii din oraș și județ.

Noi dispoziții referitoare la activitatea cadrelor didactice

Ministerul Învățământului Public, printr'o recentă circulară transmisă tuturor Secțiunilor de Învățământ din țară a dat noi dispoziții privitoare la activitatea cadrelor didactice, introducând obligația de 18 ore în cadrul unei catedre pentru profesorii din învățământul elementar (cl. V—VII) și mediu —fără a se da loc la dislocări de cadre didactice dintr'o localitate în alta.

Complectarea se va face cu ore dela alte obiecte sau dela obiecte înrudite.

Cele 3 ore de dirigenție vor intra în obligația de 18 ore.

Profesorii diriginți vor avea obligația de 15 ore curs plus 3 ore de dirigenție; înțelegându-se una oră trecută în orar— ora educativă — a doua oră ședințe cu părinții, a treia oră vizite la domiciliul elevilor sau alte sarcini educative.

Mica publicitate

PIERDUT Buletinul Biroului Populației Iași pe numele Elena Butenski eliberat de Biroul Populației Roman. Îl declar nul.

PIERDUT Buletinul Biroului Populației Iași pe numele Paraschiva Centăr str. Stejar Nr. 33. îl declar nul.

Orarul curselor de pasageri T.A.R.S. pe distanța Iași-București și retur

Programul curselor de pasageri pe distanța Iași-București și retour este următorul:

Plecarea dela București—agenție ora 7,45; decolarea dela București—Băneasa ora 8.30; sosirea la Galați ora 9.25; decolarea din Galați ora 9.45; sosirea la Bacău ora 10.30; decolarea din Bacău ora 10.50; sosirea la Iași ora 11,15; sosirea autobuzului la Agenție (strada Republicii) ora 11.30.

Plecarea autobuzului dela Agenția Jași ora 11; decolarea de pe aerodromul Iași ora 11.45; sosirea la Bacău ora 12.10; decolarea din Bacău ora 12.30; sosirea la Galați ora 13.25; decolarea din Galați ora 13.35; sosirea la București-Băneasa ora 14.30; sosirea autobuzului la București—Agenție ora 14.55.

Autobuzul de pasageri TARS circulă zilnic, în afară de Duminici și sărbători legale.

Documentar eminescian

Vom încerca să contribuim în cadrul acestei rubrici din ziarul nostru, la completarea materialului documentar necesar reconsiderării științifice a poetului Eminescu prin publicare de poezii postume.

Aceste poeme au fost ascunse de criticii literari burghezo-moșierești, pentrucă ele loveau tocmai în această clasă exploatatoare, pentrucă prin ele regăseau pe adevăratul Eminescu, nu numai frământat de nedreptățile sociale din vremea sa, dar și profund revoltat, realist și animat de idei înalte.

Printre acestea se găsește și poezia „Viața", — pe care o publicăm în pagina II-a — în care autorul, pe lângă descrierea vieții unei muncitoare exploatate satirizează clericii lăfăiați în toate plăcerile lumești, care propovăduesc ipocrit că „viața e calea durerii" și că „pocăința urmează plăcerii".

Buletine de Biroul Populației pentru studenții din alte localități

Miliția Iași a dispus eliberarea buletinilor de identitate pentru studenții din alte localități.

Eliberarea începe pe data de 18 Ian. a. c.

Sun necesare următoarele acte:

1) Extras de naștere în original.

2) Buletinul vechi.

3) Dovadă dela facultatea sau institutul respectiv.

4) Pentru cei cu serviciul militar satisfăcut, livret, iar pentru cei amânați, adeverință.

Pentru căsătoriți extract de căsătorie și cel ce au copii extras de naștere pentru fiecare în parte.

Știri din țările înrobite de imperialiști

Muncitorii agricoli din Tunisia luptă pentru o viață omenească

Dela data de 10 Noembrie, muncitorii agricoli din regiunea Souk el Khémis sunt în grevă; 14 ferme dintre cele mai importante, au încetat orice activitate, afară numai de hrănirea vitelor care se face prin grija Comitetului de grevă.

Greviștii cer un Statut care să stabilească drepturile și condițiunile lor de muncă, precum și satisfacerea revendicărilor lor mai urgente: majorarea salariilor, acordarea de alocații de familie, limitarea orelor de muncă, etc.

Chiar înainte de declararea grevei, coloniștii și autoritățile locale s'au dedat la acte de intimidare și provocare.

S'au făcut numeroase arestări sub pretextul stingheririi libertății muncii, sau al insultelor aduse agenților forței publice.

Într'una din ferme, 34 de muncitori au fost închiși într'un grajd timp de 24 ore, ferma fiind încercuită de garda mobilă și de jandarmi.

Coloniștii au angajat pe moșiile lor noui muncitori pe care i-au adus în trăsuri escortate de agenți ai forței publice.

Patronii au refuzat orice tratative cu organizațiile sindicale.

O asemenea situație, înrăutățită de neîncetatele provocări din partea coloniștilor, trebuia să ducă, cu toate avertismentele repetate ale organizațiilor sindicatelor agricole, la incidente de care sunt răspunzători numai coloniștii, guvernul și autoritățile locale.

Într'adevăr, jandarmii au atacat pe muncitorii agricoli în grevă, făcând 13 victime și arestând în mod samavolnic 200 de greviști. Organizațiile sindicale cer eliberarea imediată a celor închiși, precum și satisfacerea legitimelor revendicări ale greviștilor.

Treizeci de conducători sindicali condamnați la moarte în Hyderabad

Treizeci de conducători sindicali din principatul Hyderabad, anexat Indiei cu forța de către Nehru, au fost condamnați la moarte pentru că au încercat să-și apere drepturile sindicale.

Înrăutățirea situației muncitorilor japonezi

Criza economică se ascute în Japonia. Circa 20.000 muncitori au fost concediați până acum și patronii proiectează concedierea a încă 100.000 de oameni.

Nivelul salariilor, care a fost fixat de către patroni și sindicate, a fost redus din nou cu 20 și 30 la sută; durata muncii s'a prelungit la 9, 10 și chiar 11 ore pe zi.

Aceasta a avut drept consecință că numeroși mineri, subalimentați și epuizați, au căzut victime ale accidentelor. Se poate afirma că, la fiecare milion tone de cărbuni extrași, sunt omorâți 22 oameni și răniți 3.702.

Un mare număr de mine au fost închise în urma împuținării pieților de desfacere.

În întreprinderile mai importante, controlate de trusturile Mitsui și Mitsubischi, au izbucnit greve pentru obținerea unor condiții de trai mai bune.

Recent, în urma manevrelor președintelui reacționar Mentso, Sindicatul minelor de cărbuni (care este cel mai mare sindicat din țară și numără 450.000 membri) a ieșit din Consiliul de Legătură al Sindicatelor din Japonia. Deasemenea, se încearcă de către membrii de dreapta ai Executivei, afilierea minerilor Japonezi la „Confederația Muncitorilor din Lumea Liberă", organizație reacționară care urmează să fie creată la Londra, la 28 Noembrie, de către acția care au dezertat din F.S.M.

Însă membrii sindicatelor rezistă cu fermitate acestei manevre și, în momentul de față, în cadrul unei conferințe extraordinare a Sindicatului, se desfășoară o luptă îndârjită între minerii progresiști și scizioniști.

Uniunea Internațională a Sindicatelor Minerilor din F. S. M. a trimis Conferinței un mesaj de salut,

Justiția de clasă a Franței marshalizate

Tânărul minier Henry Pelissier, din Firmin (Loire) a stat închis timp de 6 luni pentru „vina" de a-și fi exercitat dreptul de a face grevă. După expirarea pedepsei a fost însă din nou arestat, Curtea de Apel majorându-i condamnarea inițială cu 3 luni de închisoare.

Populația și-a manifestat indignarea trimițând delegații prefectului și d lui Bergerot, secretarul d-lui Georges Bidault, cerând amnistierea tuturor muncitorilor, victime ale represiunii.

Odată mai mult iese în evidență caracterul de clasă al justiției actualului guvern, justiție care clasează dosarul trădătorului Georges Bonnet și condamnă pe muncitori.

Cum sunt „respectate" libertățile cetățenești în Franța

Abd-el-Kader Belkhojda, secretarul adjunct al sindicatului C.G.T. al Centralei Grenelle, a fost arestat cu ocazia grevei din 25 Noembrie. El făcuse parte dintr'o delegație de muncitori care înfățișase patronului întreprinderii lor revendicările salariaților.

La comisariat, Belkhojda a fost brutalizat apoi a fost condamnat pentru delictul de „agresiune", la 15 zile închisoare și 6000 franci amendă. Relatările martorilor oculari — care confirmau inocența lui Belkhojde — nu a fost luat în considerație. Iată o dovadă în plus a încalcărilor constituției, de care se face vinovată justiția burgheză a Franței.

Comuniștii Australieni își continuă lupta

Cu toată campania îngrozitoare anticomunistă dusă de partidul conservator și laburist, Partidul Comunist Australian a obținut zeci de mii de voturi cu ocazia alegerilor care au avut loc în Australia.

Comuniștii australieni se arată decișI a continua lupta lor, fie și în condițiile ilegalității dacă va fi nevoe.

Tineri mineri argentinieni arestați pentru activitatea lor progresistă

De curând a fost citat în fața tribunalului din Buenos-Aires un grup de tineri mineri în frunte cu Bernardo Gerber în vârstă de 18 ani pentru activitatea pe care a depus-o în organizația de tineret a minierilor.

Tinerii sunt amenințați cu internarea într'o casă de corecție până la vârsta de 22 ani. Federația Mondială a Tineretului Democrat a primit telegrame de protest din partea Uniunii Tineretului Patriotic Argentinian și Comitetului din Buenos Aires al Tineretului Comunist.

PIERDUT Buletinul Biroului Populației Iași pe numele Leib Malca Str. Marta Nr. 4. Îl declar nul.

PIERDUT ordinul de lăsare la vatră pe numele Teleman Iftimie C. Teritorial Iași. Îl declar nul.

A APĂRUT probleme externe Nr. 12, de vânzare la Librăria Noastră și Cartea Rusă.

Filarmonica de Stat „Moldova"
Sala Teatrului Național
VINERI 13 Ianuarie 1950 ora 20,30
CONCERT SIMFONIC
Dirijor: DUMITRU BOTEZ
Solist: HENRI BRENDIER-violină
PROGRAM:

1. BEETHOVEN:	Uvertura la Prometeu
2. CABALEVSKY:	Concert pentru violină și orchestră solist HENRI BRENDIER
3. KLEPPER:	3 Bagatele
4. KNIPPER:	Fragmente din Serenada de coarde
5. SCHUBERT:	Simfonia 5-a

Prețul locurilor: Loja 6 pers. lei 480, de 5 pers. 400 lei, de 4 pers. 320 lei, Fotoliu 80 lei, Stal 65 lei, Balcon 45 lei, Galerie 30 lei, loja de balcon 180 plus taxele legale,
Biletele la Agenția AGES str. Republicei Nr. 20 telef. 1422.
Concertul începe precis la ora anunțată, ușile se închid cu 5 minute înainte. După începerea concertului intrarea este interzisă până la prima pauză.

Muncitori, Meseriași, Tehnicieni, Intelectuali, Studenți, Eleve și Elevi, vizionați filmele Documentare și Științifice
S. A. SOVROMFILM
CINEMA TIMPURI NOI
Prezintă astăzi
JUDECATA POPOARELOR
Film de lung metraj
Jurnal U. R. S. S.
și JURNAL ROMFILM
Programul rulează în continuare nefiind spectacole fixe
INTRAREA GENERALĂ 15 LEI

S. A. SOVROMFILM
Cinema PHOENIX
Prezintă astăzi
O puternică realizare din Estonia sovietică
VIAȚA în CITADELA
Având în frunteo distribuției pe
Hugo Laur, Anno Talvi, Andres Siarev, Lia Laats, Kilgas Gunver, Lembit Raiala, Rudolf Nuude, Betti Kauskema, Paul Pinna
Scenariul: LEONID TRAUBERG
Regisor: G. RAPPOPORT
Compozitor: EUGEN KAPP
Complectare Jurnal
PROGRAMUL VIITOR
FLOAREA DE PIATRA
FILM TECHNICOLOR

ASTĂZI
la SIDOLI ȘI MAXIM GORKI
Bătălia Stalingradului

ULTIMELE ŞTIRI

G. M. MALENCOV
A IMPLINIT 49 ANI

Popoarele Uniunii Sovietice sărbătoresc astăzi ceea de a 49-a aniversare a tovarăşului Gheorghe Mihailovici Malencov membru al Biroului Politic al CC al PC (b) al URSS, secretar al CC al P. C. (b) al U. R. S. S., vice-preşedinte al Consiliului de Miniştri al Uniunii Sovietice.

Crescut şi călit în focul luptei revoluţionare pentru instaurarea, consolidarea şi desvoltarea puterii sovietice, tovarăşul G. M. Malenrov a luptat din cea mai fragedă vârstă pentru Partidul Bolşevic. S'a născut la 8 Ianuarie 1901 la Orenburg (Cicalo). La vârsta de 18 ani intră voluntar în rândurile Armatei Roşii alături de miile şi sutele de mii de tineri care în acel moment hotărîtor pentru mişcarea revoluţionară mondială s'au ridicat la chemarea Partidului Bolşevic la luptă dârză pentru sdrobirea forţelor contrarevoluţionare şi intervenţioniştilor străini, ce voiau să sugrume încă în fasă primul stat socialist din lume.

In timpul Marelui Război de Apărare a Patriei, tovarăşul G. M. Malencov este numit în Comitetul de Stat al Apărării condus de Marele Stalin. Pentru meritele sale deosebite el primeşte titlul de „Erou al muncii socialiste". După înfrângerea cotropitorilor hitlerişti, este numit vice-preşedinte al Consiliului de miniştri şi depune o activitate uriaşe pentru realizarea Planului cincinal stalinist post-belic.

Discipol al Marelui Stalin tovarăşul G. M. Malencov

G. M. MALENCOV

constitue un model de luptător bolşevic pentru cauza internaţionalismului proletar. Strălucita analiză marxist-leninistă a situaţiei internaţionale. făcută în raportul prezentat cu prilejul celei de a 32-a anivertări a Marei Revoluţii din Octombrie, este vie în memoria popoarelor iubitoare de pace. Claritatea analizei raportului de forţe pe arena mondială a arătat încăodată întregii omeniri inevitabilitatea pieirii sistemului capitalist.

„Oare mai poate exista îndoială—a spus tovarăşul G. M. Malencov în raportul său—că, dacă imperialiştii vor deslănţui cel de al treilea război mondial, acest război va fi mormântul nu al unora din statele capitaliste, ci al întregului capitalism mondial!"

Această putere de previziune pe care numai cunoaşterea ştiinţei marxist-leniniste-staliniste o poate da, se ilustrează în prezent în fiecare eveniment internaţional. Lupta pentru pace a căpătat o amploare nemaivăzută. Tot mai numeroase şi mai unite sunt forţele păcii care prin lupta lor condusă de Marea Uniune Sovietică vor sdrobi complotul imperialist împotriva păcii.

Astăzi, când împlineşte 49 de ani, tovarăşul G. M. Malencov se află între colaboratorii apropiaţi ai Marelui Stalin, în rândurile conducătorilor Uniunii Sovietice, forţa de nebiruit şi stegarul luptei pentru pace.

Oamenii muncii din ţara noastră, care sub conducerea Partidului Muncitoresc Român luptă pentru construcţia paşnică, pentru făurirea socialismului, urează din tot sufletul tovarăşului G. M. Malencov viaţă lungă şi rodnică, pentru cauza păcii, democraţiei şi socialismului,

Când începe distribuirea cartelelor de îmbrăcăminte şi încălţăminte pentru pensionari

Secţiunea Comercială Biroul Cartele anunţă că distribuirea cartelelor de îmbrăcăminte şi încălţăminte pentru pensionari începe la 20 Ianuarie 1950.

Cetăţenii de naţionalitate cehoslovacă sunt persecutaţi în Jugoslavia
Nota de protest a ministerului de externe cehoslovac

PRAGA 9 (Agerpres). — Ministrul de Externe cehoslovac a înaintat la 6 Ianuarie ambasadorului Jugoslaviei în R. Cehoslovacă, o notă în care arată numeroase fapte de persecuţie crunţă din partea autorităţilor jugoslave a cetăţenilor jugoslavi de naţionalitate cehă şi slovacă. care trăiesc în Jugoslavia şi care şi-au arătat dorinţa de a se repatria în Cehoslovacia în baza protocolului din 15 Noembrie 1948 semnat de guvernele jugoslav şi cehoslovac.

Nota citează numeroase exemple de arestări şi persecuţii la care sunt supuşi cetăţenii jugoslavi de naţionalitate cehă şi slovacă, care şi-au arătat dezacordul lor în faţa politicii antisovietică şi antidemocratică a guvernanţilor fascişti ai Jugoslaviei.

Organizatorul organizaţiei slovace de partizani din Jugoslavia, Mihail Cordelis a fost arestat şi cu prilejul transferării dela o închisoare la alta, a fost împuşcat după metodele gestapoului, deoarece „a încercat să fugă de sub escortă",

Nota subliniază că după cum reiese din fapte, guvernul jugoslav semnând protocolul din 15 Noembrie 1948, nu avea în realitate intenţia să aplice prevederile acestui protocol.

Acţiunile guvernului jugoslav — spune în încheiere nota — menite să zădărnicească repatrierea în Cehoslovacia a persoanelor de naţionalitate cehă şi slovacă constitue o nouă manevră din arsenalul acţiunilor duşmănoase ale guvernului jugoslav împotriva URSS şi a ţărilor de democraţie populară. El constitue o nouă confirmare a faptului că guvernul jugoslav a târât Jugoslavia în lagărul imperialismului şi că guvernul jugoslav este o unealtă a imperiaştilor în pregătirea de către aceştia a agresiunii împotriva forţelor păcii, democraţiei şi socialismului.

Guvernul cehoslovac protestează în modul cel mai hotărît împotiva persecutării cetăţenilor aparţinând minorităţii naţionale, cehe şi slovace din Jugoslavia, care şi-au exprimat dorinţa pe a se repatria în Cehoslovacia şi cere ca ei să fie imediat puşi în libertate pentru a putea pleca fără întârziere în Cehoslovacia.

Unde se plătesc impozitele în cursul anului 1950

Începând dela 1 Ianuarie 1950, plăţile de impozite şi taxe se fac de contribuabili numai la casieriile circumscripţiilor financiare respective sau în cazul când au luat fiinţă casieriile Băncii de Stat la aceste casierii care se găsesc instalate în localul circumscripţiei financiare. Instituţiile şi întreprinderile de stat precum şi cooperativele vor face plăţile ca şi până în prezent prin conturile deschise la Banca de Stat.

Prelungirea termenului de plată a impozitelor restante cu reducerea majorărilor şi amenzilor

Pentru a da posibilitate tuturor contribuabililor să-şi lichideze debitele de rămăşiţe cu reducere de majorări şi a celor din contravenţiile dresate până la 31 Decembrie 1949 cu reducerea amenzilor, ministerul finanţelor face cunoscut că a prelungit până la 31 Ianuarie 1950 dispoziţiunile ordinului circular nr. 166406 din 28 Noembrie 1949.

Potrivit acestui ordin până la 31 Ianuarie 1950 rămăşiţele de impozite pot fi lichidate cu reducerea majorărilor la 1 | 3 iar contravenţiile dresate până la 31 Decembrie 1949 pot fi lichidate cu plata impozitului şi majorărilor respective amenzile reducându-se la 10 la sută când contribuabilul nu a fost trimis la Parchet.

Se atrage atenţia contribuabililor că după 31 Ianurie 1950 nu se va mai acorda nici un termen urmând a se face uz de toate căile de urmărire şi de toate sancţiunile prevăzute de legile în vigoare.

Vizarea facturierelor şi bonierelor

Ministerul de finanţe a dat azi un comunicat prin care precizează că vizarea carnetelor-facturiere şi a carnetelor boniere, obligatorii pentru întreprinderile industriale, comerciale şi cooperative de consum, se va face pentru anul financiar 1950 după aceleaşi norme şi dispoziţiuni prevăzute de instrucţiunile ministerului de finanţe Nr. 468746 | 1949 publicate în Monitorul Oficial Nr. 10 din 13 Ianuarie 1949.

Numerotarea facturilor şi bonurilor se va face în mod obligatoriu începând cu Nr. 1 dela data de 2 Ianuarie 1950 şi se va continua neîntrerupt până la ultimul număr de ordine al zilei de 31 Decembrie 1950.

Intreprinderile care mai au în stoc carnete facturiere şi carnete-boniere nefolosite şi vizate în cursul anului 1949 le pot folosi pentru anul financiar 1950 cu condiţia de a le reviza şi renumerota, începând cu Nr. 1 la data de 2 Ianuarie 1950.

Vizarea carnetelor-facturiere şi boniere se face la circumscripţia financiară în raza căreia îşi au sediul întreprinderile în cauză, iar acele întreprinderi care au avut aprobări speciale de vizare la alte circumscripţii financiare date de ministerul finanţelor, vor face vizarea carnetelor—facturiere şi boniere la circumscripţiile financiare pentru care s'a dat aprobarea,

In Franţa
Socialiştii ameninţă să rupă coaliţia guvernamentală

O nouă criză politică pândeşte guvernul prezidat de d. Georges Bidault. De data aceasta nu radicalii, ci socialiştii sunt acei care ameninţă să rupă coaliţia guvernamentală. SFIO-ul a avertizat pe premierul Bidault că îi va retrage sprijinul în cazul când nu vor fi satisfăcute revendicările formulate cu ocazia ultimului congres al partidului, când s'a cerut între altele acordarea unei prime unui număr mai mare de salariaţi din categoria celor cu salarii inferioare.

Premierul Bidault a declarat că va da răspunsul până Marţi.

Un guvern de „tehnicieni" în Grecia monarho-fascistă

După demisia guvernului Diomedes, regele a însărcinat cu formarea unui cabinet provizoriu pe fostul preşedinte al Adunării naţionale, Theodokis. In numeroase cercuri politice din Atena numirea guvernului Theodokis, care cuprinde un număr de aşa zişi tehnicieni, a fost primită cu ostilitate. Aceste cercuri ar fi dorit ca guvernul provizoriu a cărui misiune este de a pregăti „alegerile" să fi fost pus sub şefia unui politician neutru, în timp ce Theodokis abia de curând a demisionat din partidul de dreapta populist.

Modificări în sistemul de funcţionare a loteriei populare şi a loto-ului săptămânal

Primul număr al Buletinului Oficial apărut pe 1950, cu data de 5 Ianuarie a. c. publică decizia ministerului finanţelor privitoare la retragerea pe ziua de 2 Ianuarie 1950 a autorizaţiilor de vânzare tuturor colectorilor principali care îndeplinesc rolul de intermediari între Loteria de Stat şi adevăraţii vânzători ai biletelor de participaţie la loterie.

Acelaş Buletin publică încă o decizie a ministerului finanţelor prin care se modifică unele articole din decizia referitoare la organizarea „Loteriei populare". Printre modificările aduse este şi aceia că vânzarea lozurilor se va închide cu cinci ore înaintea tragerii în loc la sfârşitul zilei din ajunul tragerii, — cum era până în prezent.

Incepând de astăzi ziua de 9 Ianuarie 1950, sistemul de tragerea Loto-ului Săptămânal s'a modificat, după cum urmează:

Se vor extrage din urnă 10 numere în loc de 7.

Câştigurile vor fi de trei categorii.

CATEGORIA I-a. Când combinaţia jucată de 3 numere diferite se află printre primele cinci numere extrase din urnă.

CATEGOSIA II. Când combinaţia jucată de trei numere diferite se află printre ultimele cinci numere extrase din urnă.

CATEGORIA III-a. Când combinaţia jucată de trei numere diferite se află printre toate cele 10 numere, extrase din urnă.

Prin urmare pentru aceiaşi combinaţie de trei numere diferite sau alţi termeni, pentru aceiaşi sumă jucată, jucătorul merge cu trei posibilităţi de câştig — spre diferenţă de sistemul de tragere cu şapte numere care prevede o singură posibilitate de câştig, de a indica trei numere din şapte. Deasemenea, prin noul sistem se majorează de circa patru ori numărul câştigurilor.

Premiul rezultat din suma jucată se distribue astfel:

40 la sută pentru categoria I-a.

40 la sută pentru categoria II-a.

20 la sută pentru categoria III-a.

Câştigurile dela categoria III-a, reprezintă câştigurile de consolare, pentru cei care n'au câştigat la categoria I-a şi a II-a ele având un caracter popular, întrucât satisfac în cea mai mare măsură dorinţa majorităţii jucătorilor de a se putea câştiga şi sume mai mici cu aceeaşi miză jucată.

Prin acest sistem jocul devine mai atractiv, creind 3 şanse de câştig cu o singură combinaţie şi bine înţeles cu aceeaşi miză, de: 20 lei.

3 din primele 5 sau
3 din ultimilo 5 sau
3 din toate 10.

Modificarea jocului a fost cerută de marea massă a jucătorilor, care văd în acest sistem posibilităţi mult mai mari de câştig, atât la categoria I-a şi a II-a cu sume importante, cât şi la categoria III-a cu sume mai mici, după şansa fiecăruia.

In acelaş timp reamintim că, 50 la sută din sumele jucate se varsă în Bugetul Statului, contribuind astfel la sporirea fondului de investiţiuni şi la îndeplinirea Planului de Stat.

Deci, Luni 9 Ianuarie 1950 la ora 18, în acelaşi loc, Teatrul Savoy, va avea loc pr ma tragere a noului sistem de Loto-Săptămânal.

Lămuriri suplimentare la sediile Loteriei de Stat.

ANCHETA DELA „COMCAR" S'au efectuat numeroase arestări

Ministerul Industriei Alimentare, sesizându-se de lipsuri în aprovizionarea populaţiei muncitoare cu carne şi produse fabricate din carne, a hotărît să cerceteze îndeaproape activitatea societăţii „Comcar".

S'a putut stabili astfel, că o bună parte din aceste lipsuri se datoresc activităţii unor elemente duşmănoase clasei muncitoare, elemente corupte şi afaceriste.

Prin comportarea lor străină de interesele clasei muncitoare, aceşti indivizi strecuraţi în posturile de răspundere la societatea „Comcar", au pricinuit Statului însemnate pagube materiale, greutăţi în aprovizionarea populaţiei, îndeosebi în centrele muncitoreşti.

Printre altele ei au provocat cu ocazia transporturilor, o mortalitate ridicată a vitelor, nerespectând măsurile necesare pentru întreţinerea lor Deasemeni importante cantităţi de carne s'au alterat din lipsa măsurilor de conservare; iar în privinţa distribuirii produselor pe centre şi localităţi, datorită atitudinii lor nepăsătoare, au provocat nemulţumiri în rândurile consumatorilor.

In urma cercetărilor întreprinse de autorităţile de resort au fost efectuate numeroase arestări, atât la Centrala societăţii „Comcar" din Bucureşti, cât şi în unele centre din ţară.

Până în momentul de faţă s'au operat 46 de arestări.

Femeile din R.P.R. şi lupta pentru pace
Acţiunea iniţiată de U.F.D.R.

BUCUREŞTI 9 (Agerpres) In cadrul unei conferinţe de presă ţinută Sâmbătă după amiază la secţia culturală a CC Uniunii Femeilor Democrate din R.P.R, a fost expus programul campaniei pe care UFDR îl iniţiază în scopul mobilizării unor masse cât mai largi de femei, în slujba luptei pentru pace şi a îndeplinirii sarcinilor trasate de sesiunea Consiliului FDIF, ţinută în luna Noembrie la Moscova.

In adunările ce vor fi ţinute în toate oraşele şi satele în întreprinderi şi instituţii, se vor prelucra problemele discutate de consiliul FDIF, dela Moscova şi de conferinţa femeilor din Asia, ţinută la Peking, printre care: lupta F D I F şi a organizaţiilor sale naţionale, pentru pace împotriva aţâţătorilor la război, imperialiştii anglo americani, soarta grea a femeilor din ţările capitaliste. marshallizate şi coloniale; sarcinile presei democrate feminine; ajutorarea femeilor din Asia, şi din ţările subjugate capitalismului în lupta lor de eliberare; organizarea zilei internaţionale a copilului în 1950: excluderea organizaţiei titoiste care nu mai reprezintă femeile muncitoare jugoslave, etc.

Această campanie se va desfăşura în 3 etape. Deschiderea campaniei va avea loc în ziua de 10 Ianuarie, printr'o mare adunare ţinută în capitală.

Intreaga campanie va culmina cu ziua de 8 Martie ziua internaţională a femeii, când femeile democrate din lumea întreagă, având în frunte pe vajnicele femei sovietice îşi vor exprima cu hotărâre voinţa lor de a nu îngădui imperialiştilor anglo-americani să dezlănţuie un nou măcel.

Comemorarea lui Creangă şi Eminescu la Iaşi

Ieri a avut loc în oraşul nostru festivităţi comemorative în cinstea marelui poet Mihai Eminescu, dela a cărui naştere se împlinesc 100 de ani şi a lui Ion Creangă.

Astfel la orele 10 dimineaţa, reprezentanţi ai Uniunii Scriitorilor din RPR, ai Judeţenei PMR, ai Comitetelor Provizorii şi ai organizaţiilor de masă, numeroşi oameni ai muncii, elevi, studenţi şi intelectuali au pornit dela Facultatea de Filologie la bojdeuca lui Creangă, unde s'a comemorat împlinirea a 60 de ani dela moartea povestitorului.

A vorbit d. Eusebiu Camilar şi s'au recitat versuri originale făcute de scriitorii ieşeni.

După amiază, la orele 17, în Aula Bibliotecii Centrale, după adresarea salutului Uniunii Scriitorilor de către romancierul Eusebiu Camilar, d. prof. univ. Gh. Agavriloaie a conferenţiat despre „Eminescu în lumina actuală".

Poetul N. Ţaţomir a citit apoi un sonet închinat lui M. Eminescu şi poetul bucureştean George Dan un poem cu tema prieteniei dintre Creangă şi Eminescu.

A urmat apoi un program de muzică pe versuri de Eminescu, executat de Filarmonica de Stat „Moldova".

HAGA 9 (Agerpres). — Potrivit ultimelor informaţii sosite din Indonezia, luptele din Insula Java se intensifică. In oraşele Breber, Ocribon, Tasikmalaya şi altele, au avut loc violente ciocniri armate între detaşamentele de patrioţi indonezieni şi unităţile olandeze şi de mercenari ai lui Hatta.

Referindu-se la ştiri apărute în revista americană Times, ziarele olandeze scriu că Statele Unite, intenţionează să trimită lui Hatta arme moderne pentru ducerea luptei împotriva mişcării de eliberare naţională din Indonezia.

New York 9. (Agerpress)—După cum anunţă postul de radio Rio de Janerio în legătură cu aniversarea zilei de naştere a secretarului general al Partidului Comunist Brazilian, în întreaga Brazilie au fost operate numeroase arestări.

New-York 9 (Agerpress)—Un detaşament al poliţiei din New York a pătruns Sâmbătă cu forţa pe bordul vasului grec „Anitsa", ancorat în portul New York, arestând 16 dintre membrii echipajului. După cum se ştie membrii ecnipajului acestui vas au declarat grevă în semn de protest împotriva faptului că proprietarii vasului care nici nu le-au plătit salariile şi au încercat să le impună semnarea unui nou contract, prevăzând reducerea acestor salarii.

1006
BIBLIOTECA UNIVERSITĂȚII IAȘI

ANUL 42 Nr. 1606

4 PAGINI 4 LEI

OPINIA

ZIAR POPULAR COTIDIAN

Miercuri 11 Ianuarie 1950

ABONAMENTE
Lei 360 . . . . . 3 luni
Lei 5000 Intreprinderi, Autorități pe un an

Atelierele tipografice
IAȘI Str. ȘTEFAN CEL MARE 50-52

Redacția
IAȘI, Str. VASILE ALECSANDRI 11
Administrația
IAȘI, Str. CUZA VODĂ Nr. 50

TELEFOANE
REDACȚIA Nr. 1209
ADMINISTRAȚIA Nr. 2042
TIPOGRAFIA Nr. 1210

Din primele zile ale noului an

Oamenii muncii din orașul și județul nostru au pornit cu entuziasm lupta pentru realizarea sarcinilor Planului pe 1950

Noi și mari succese sporesc posibilitățile de îmbunătățire a nivelului de trai a poporului nostru muncitor

Sarcinile Planului de Stat pe anul 1950 sunt primite cu tot mai multă dragoste de către oamenii muncii din orașul și județul nostru. La Atel. C.F.R Nicolina, RATA sau Victoria, la S. M. T, Podul-Iloaei și Vlădeni, pretutindeni, o atmosferă plină de entuziasm își face loc stăruitor în munca de fiecare zi. Prin inovații, printr'o mai atentă îngrijire a mașinilor, organizându-și pe baze raționale participarea în producție, oamenii muncii reușesc să înscrie noui victorii în cadrul Planului de Stat pe anul 1950, reușesc să evidențieze că de această muncă se leagă desvoltarea posibilităților lor spre mai bine, spre prosperitate.

Lucru temeinic și de bună calitate

constituie preocuparea de bază a tuturor, este lozinca sub semnul căruia cifrele capătă un contur tot mai precis, anunțând noile biruințe ale anului ce s'a deschis.

La Atelierele R.A.T.A s'au realizat două importante inovații

Cu deosebită bucurie au întâmpinat muncitorii Atelierelor R.A.T.A noul Plan de Stat. Dorința de a obține noui succese se materializează în realizările deosebite ale producției.

Astfel, muncitorii secției sculărie au construit un dispozitiv cu ajutorul căruia se pot tăia geamurile circulare la farurile de mașini. Datorită acestui dispozitiv timpul necesar pentru această operație s'a redus dela 35 de minute la numai cinci minute, indiferent de mărimea diametrului pe care îl are geamul respectiv.

Preocupat de a aduce îmbunătățiri procesului de muncă, muncitorul Rădulescu Nicolae a confecționat o matriță de confecționat semnale acustice auto.

Prin această inovație se realizează o economie de 40.000 lei.

Deasemeni el și-a luat angajamentul să confecționeze până la 15 Ianuarie un număr de 20 semnale acustice.

Brigada utemistă dela Atel. C. F. R. Nicolina muncește cu râvnă pentru îndeplinirea angajamentelor luate

La Secția II vagonaj a Atelierelor C. F. R. Nicolina, tinerii din brigada „40 Decembrie" își urmăresc cu stăruință angajamentele luate. Pornind cu râvnă la muncă pentru repararea celor 20 vagoane pe care ei și-au propus să le termine în cursul acestei luni, tinerii muncitori au înregistrat prima biruință, terminând în ziua de 9 Ianuarie reparația primului vagon.

Un ajutor prețios îl are brigada din partea fruntașilor în producție vârstnici.

Astfel, datorită construirii unui vinci cu aer pentru ridicarea vagoanelor realizat de către turnătorul Pivniceru Vasile au putut fi deslegate și ridicate pe capre pentru a putea fi demontate un număr de 9 vagoane în timpul record de 4 ore.

Înțelegând să-și ajute tovarășii mai tineri, numeroși fruntași în producție vârstnici și-au luat angajamente precise în acest sens, contribuind cu bogata lor experiență la îndrumarea profesională a tinerilor brigăzii „30 Decembrie".

Fituristele dela „Victoria" au obținut noui realizări în producție

Din primele zile a acestei luni filaturistele dela „Victoria" au început cu dârzenie lupta pentru îndeplinirea noilor lor sarcini.

Organizându-și temeinic munca, filaturista Strătan Ana a reușit să depășească norma de producție cu 22 la sută. Negrea Varvara și Lucian Ioana au realizat peste normă 18 și 17 la sută, Tânăra Carst Maria, deși numără ajutoare de lucrătoare, a obținut 16 la sută peste norma de producție.

Tractoriștii de S.M.T. Podul Iloaei s'au angajat să termine repararea mașinilor agricole

Pregătirea campaniei semănăturilor de primăvară în cât mai bune condițiuni însuflețește activitatea oamenilor muncii dela S.M.T Podul Iloaei.

Intensificându-și munca ei sunt hotărâți să termine repararea uneltelor

(continuare în pag. 3-a)

O nouă linie de metro inaugurată la Moscova

Recent a avut loc la Moscova inaugurarea primului sector al noii linii Gara Kursk-Piața Crincea.

In sala de marmoră albă a stației de metro Kurskaia-Kolțevaia s'au întrunit constructorii noii șosele subterane, personalul de exploatare, stahaniviștii întreprinderilor din Moscova, precum și reprezentanții organizațiilor obștești din Capitala Uniunii Sovietice.

Din prezidium au făcut parte: N. S. Hrușciov, secretarul Comitetului din Moscova al Partidului Comunist (b), V. R. Beșcev, ministrul Căilor de Comunicații din URSS, conducătorii șantierului de construcție a metroului, șefii de metrou, stahaniviștii care s'au distins în construirea metroului și alții.

Luând cuvântul, Sandurov, șeful șantierului de construcții al metroului, a vorbit despre construcția noii linii, începută din inițiativa lui I. V. Stalin, încă în anii Marelui Război pentru Apărarea Patriei.

„In această zi solemnă — a spus Samodurov — privirile noastre sunt îndreptate spre marele conducător al oamenilor muncii, I. V. Stalin, căruia îi trimitem salutul nostru entuziast".

Apoi a luat cuvântul muncitorul Kravțov: „Aici — a spus el — unde se găsesc acum sălile luminoase, brigada noastră a săpat tunelurile. Deși lucrările de construcție s'au desfășurat în condiții foarte grele, nimic nu a putut opri pe constructorii metroului. Conștiința că ei îndeplinesc sarcina care le-a fost încredințată de marele Stalin, îi stimula la noi fapte vitejești în muncă. Suntem mândri că ne-am dat aportul nostru la construcția acestei opere minunate".

Hrușciov — secretarul Comitetului din Moscova al Partidului Comunist (b) — a felicitat pe constructorii metroului pentru terminarea construcției primului sector al metroului „Balșoe Kolțo", dorindu-le pe viitor noi succese.

S'a tăiat panglica roșie și s'a dat drumul primului tren din cursa regulată pe noul traseu.

Cronica externa

Discursul d lui Truman

In fața Congresului american, președintele Truman a făcut de curând un mare expozeu în care, deși optimist, („Sunt fericit să vă anunț astăzi că situația Statelor Unite continuă a fi bună") — nu a putut totuși ocoli o serie de crude realități. Vorbind despre acestea însă, președintele a încercat să le minimalizeze. De exemplu: șomajul parțial din Statele Unite provocat de interesul patronilor de a micșora fondul de salarii a fost prezentat după cum urmează: „am scăpat într'o mare măsură de amenințarea muncii exagerate, iar poporul a căpătat astfel mai mari posibilități de a se „recrea" și de a se „bucura" de artă".

Deasemenea, d. Truman a mai vorbit despre „prima depresiune economică mai importantă înregistrată dela terminarea războiului", despre faptul că planul de ajutorare europeană „nu a fost complet", despre faptul că „comunismul scoate în evidență scăderile și folosește eșecurile" imperialiste, despre scăderea masivă a prețurilor agricole, despre criza de locuințe, despre insuficiența alocațiilor de șomaj, despre lipsa de personal sanitar și de școli, etc.

Ce a preconizat președintele pentru împlinirea acestor „mici" lipsuri? Trebue să deducem traducând ce se ascunde în dosul precizărilor sale. Astfel, „guvernul nu dispune de venituri suficiente pentru a face față cheltuelilor necesare, dar trebue să ne ferim de prostia de a recurge la reduceri bugetare"; în în acest scop: „vom face unele schimbări în sistemul nostru de impozite care ne va procura un surplus modest de venituri"—asta nu înseamnă decât *majorarea d[illegible]or*. Truman a mai vorbit deasemenea despre necesitatea unei „stabilități a situației" în interior — ceeace ar însemna: întărirea regimului polițist. „Sunt încredințat că vom putea extinde modul de viață democratic asupra milioanelorde oameni care nu se bucură încă de el" — înseamnă expansiune economică și politică, înrobirea unor alte popoare și pregătiri războinice. Iată ce anunță d. Truman poporului american. Și, mai ales, iată *în ce fel* anunță președintele aceste lucruri. Cu multe menajamente și cu ton iezuitic, răstălmăcind adevărul, ferindu-se de a spune lucrurilor pe nume. Oare de ce această rațiune, de ce atâta prudență? Dacă ar spune pe șleau tot ce gândește, dacă ar prezenta situația dezastruoasă a finanțelor și economiei, ar risca prea mult.

Deaceea, aceste din urmă chestiuni, vor fi discutate „ulterior" cum s'a anunțat, într'o ședință probabil restrânsă, la care vor participa „experții" din Wall-Street.

Anglia a recunoscut guvernul Mao-Tse-Dun

Guvernul britanic, mult prea interesat în Extremul Orient și în comerțul cu China pentru a mai ține seamă de cuvântul de ordine al politicii americane față de situația din China, a recunoscut guvernul Republicii Populare Chineze, Pe de altă parte, Anglia nu era atât de mult angajată financiarmente

(continuare în pag. 3-a)

Pentru îndeplinirea în bune condițiuni a campaniei de lucrări prevăzute pentru anul 1950

Este necesară o colaborare temeinică între Sindicatul Constructori și Regionala I Iași a Soc. Sovromconstrucția

Învățăminte ce trebuesc luate din munca de până acum

Cu toate lipsurile inerente începutului, Societatea Sovromconstrucția, Intreprinderea No. 1 Regionala Iași, în cele nouă luni de activitate în anul 1949 a obținut unele succese în muncă.

Din luna Martie 1949 și până la sfârșitul acestui an Intreprinderea a deschis 17 șantiere. Dintre aceste 17 șantiere, unele s'au evidențiat în mod remarcabil. Astfel lucrările dela liceul Internat s'a executat 141 la sută față de program, cele dela școala Nicolina cu 133 la sută în raport cu programul, la Institutul Agronomic cu 130 la sută față de program, la Institutul de Planificare cu 105 în raport cu programul.

Din calculul făcut, s'a constatat că în cursul anului 1949 programul a fost depășit cu 5 la su a.

Deși, după cum am arătat, la unele șantiere programul a fost depășit, (fapt care a permis ca programul general să fie întrecut cu 5 la sută), la altele programul pe 1949 n'a fost realizat în întregime, cum s'a întâmplat la șantierele școala I. Niculi, școala V. Adamachi, Institutul superior de artă etc. Aceasta se datorește faptului că la șantierele arătate munca nu s'a organizat destul de planificat.

*

Intrecerile socialiste pe șantierele Regionalei Iași au luat naștere la începutul lunii August; ele s'au intensificat în lunile Octombrie, Noembrie și Decembrie. Intrecerile socialiste au fost just organizate și anume ele s'au desfășurat în special pe acele șantiere unde s'au prezentat condițiunile cele mai obiective, întrecerea neputând fi prejudiciată prin lipsa de materiale, utilaj, manoperă etc. Intreceri au fost or anizate la Fila ura, Institutul Agronomic, Institutul de Planificare, Institutul Superior de Artă, Manufactura de tutun, școlile Ion Niculi, V. Adamachi și Nicolina.

Pentru stimularea întrecerilor socialiste s'au tipărit și afișat în locuri vizibile grafice zilnice

A. MIREA

(continuare în pag. 2-a)

Electrificarea Comunei Vlădeni Iași

In urma inițiativei luate de Comitetul Provizoriu Județean, comuna Vlădeni (Iași) va fi electrificată în cursul lunei Februarie.

Prin aceasta se dovedește grija Partidului și Guvernului pentru bună starea țărănimii muncitoare, al cărui nivel de trai crește pe zi ce trece.

Un nou lidice în Columbia

Guvernul fascist din Columbia, care este în întregime la ordinele Washington-ului, a trimis o „expediție de pedepsire" în orașul Cocuy a cărui populație și a manifestat dezaprobarea față de politica reacționară a guvernului.

Polițiștii împreună cu unități speciale ale armatei, au deslănțuit un adevărat măcel.

Orașul a fost aproape complect distrus, iar 2.500 de locuitori au fost masacrați. Sute de oameni au trebuit să fugă în Pampas pentru a scăpa de măcel.

Țărănimea în literatură

de IVAN ARAMILEV

Literatura americană

Noi cunoaștem viața țărănimii europene din romanele și nuvelele lui Balzac, Guy de Maupassant, Emile Zola, Octave Mirabeau, Camille Iemonnier, Biasco Ibanez, W. Pollenz, V. Raymond și alți nenumărați scriitori. Groaznică viață! In condiții grele de foamete, de mizerie și ignoranță, — ca ierburile rele în locurile părăsite, — cresc și se desvoltă schilozi morali, se formează caractere josnice. Omul cinstit este o excepție printre acești țărani, desfigurați de așa numitul „idiotism" al vieții rurale.

In secolul XX, arta burgheză n'a creat nici o lucrare importantă din viața satelor, în care eroul pozitiv să fie un țăran sănătos, plin de bucuria vieții și de încredere în viitor. Arta burgheză nu găsește un astfel de erou în realitate! Și chiar dacă ar găsi, oamenii artei și literaturii burgheze nu sunt capabili să-și asume sarcina de a reda o astfel de realitate. Arta contemporană burgeză este în întregime scufundată în misticism și pornografie, într'un adânc fiziologism și perversiune patologică. Răsfoind paginile romanelor burgheze, întâlnim numai oameni josnici, criminali, degenerați, agenți, proxeneți, prostituate, excroci și aventurieri.

In secolul XX situația economică a „robului agricol" din Europa Occidentală, în comparație cu epoca lui Balzac, s'a înrăutățit vizibil. Și nu numai în Europa. Unde este oare mult discutat și mult lăudata bunăstare a fermierilor americani? Țărănimea Statelor Unite, strânsă în cleștele monopolurilor, bancherilor, trusturilor, și burselor este în continuă degradare și sărăcire. Atotputernicul Wall-Street a aruncat pe fermieri într'o asemenea robie, care nici măcar n'a putut fi închipuită de către feudalii europeni. Martorul acestora este chiar literatura. Este suficient să ne reamintim romanul scriitoarei Josephina Johnson „Acum în Noembrie" (1934) și „Fructele mâniei" de John Steinbeck, pentru a înțelege profunzimea și desvoltarea crizei gospodăriilor fermierilor, întreaga tragedie a țărănimii americane.

Scriitorii mai sus amintiți n'au exprimat însă întregul adevăr, nici măcar nu și-au trasat sarcina de a spune tot adevărul. Romanul Josephinei Johnson este scris la persoana întâia. Margarett Goldman, fiica fermierului, povestește despre familia ei și face observații asupra vieții a două-trei ferme din apropiere. Fata cunoaște prea puțin lumea înconjurătoare și nu recurge la generalizări, mai exact spus, autoarea se teme de generalizări, căci ele sunt în desavantajul Statelor Unite și neplăcute cititorului burghez.

Și cu toate acestea, cât de convingător, cât de impresionant apare tabloul reprodus de scriitoare.

Americanul Arnold Goldman este un om bun, naiv și care iubește munca. Tot orgoliul său, toate speranțele sale erau strâns legate de pământ. Zece ani, zece ani grei a lucrat cu sudoarea frunții,—și alături de ell soția și fiicele sale, — o percelă de pământ arendat, în speranța... de a câștiga o modestă fericire rurală. Și iată, atâția ani de muncă grea și perseverentă, fără niciun rezultat!

Familia Goldman începe să piardă orice speranță, o piatră grea apasă pe inima fiecărui membru al familiei, Margarett spunea: „o iscălitură pe

(Continuare în pag. II-a)

Știri interne

Noi școli de tractoriști înființate în județul Dolj

In comunele Băilești și Filiași, din Județul Dolj au luat ființă două școli de tractoriști de gradul II, cu câte 100 elevi fiecare.

Elevii care sunt fii de țărani muncitori, după trei luni de școală vor fi calificați ajutori de tractoriști și după o practică de încă șase luni, vor da un examen pentru a primi calificarea de conductori tractoriști.

Cursiștii au primit bocanci și salopete și au cazarea gratuită.

La Galați a început construirea unui număr de 60 apartamente pentru muncitorii dela S.R.T.

Folosind metoda zidarului sovietic Orlov, pentru prima oară aplicată la noi în țară de tov. Luigi Strenati, zidarii din întreprinderea M. 7 Construcții au realizat și depășit Planul de Stat pe 1949 cu 18 la sută.

In cadrul Planului de Stat pe 1950 a fost începută construirea a 60 de apartamente muncitorești pentru muncitorii dela șantierul naval Sovrom-transport.

Zidarii de pe șantierul M. 7 Construcții lucrează cu mult drag reușind să înregistreze importante depășiri de normă.

Astfel, echipa tov. Caraman organizându-și mai bine lucrul în cadrul întrecerilor socialiste a obținut o depășire de normă de 60 la sută. De asemeni echipa tov. Oprea Nicolae, lucrând la dărâmat, curățat și stivuit, a înregistrat o depășire de 160 la sută, iar echipa lui Moraru Gh. o depășire de 220 la sută față de normă. Pe locul vechiului maidan cu bălării din str. Cezar se ridică acum patru blocuri cu 60 de apartamente pentru muncitorii dela SRT-Galați.

La Gospodăria Agricolă de Stat „Nicolae Bălcescu" din Negrești-Vaslui au început pregătirile în vederea campaniei agricole de primăvară

Muncitorii și tehnicienii Gospodăriei Agricole de Stat „Nicolae Bălcescu" din comuna Negrești, județul Vaslui, au început să facă pregătirile necesare campaniei agricole de primăvară. Astfel, două din tractoarele gospodăriei au fost trimise la I. M. S. Roman pentru reparații generale. In acelaș timp au intrat în reparație 3 pluguri de tractor, 20 pluguri de animale, 12 semănători, 10 grape, 5 tăvăluguri, 3 cultivatoare, 6 trioare și 2 vânturători. O parte din reparații vor fi efectuate și de către muncitorii gospodăriei în atelierul lor propriu.

Deasemeni, muncitorii sunt preocupați să asigure cât mai bune condiții pentru păstrarea produselor agricole pe timpul iernii.

Caragiale despre Eminescu

După moartea lui Mihai Eminescu, I. L. Caragiale s'a dovedit a fi unul din cei mai înverşunaţi adversari ai acţiunii de răstălmăcire a operii poetului şi de falsificare a personalităţii lui.

Modificările introduse în poezii, „purificările" făcute de Maiorescu şi de alţi „jurişti" cărora nu le convenea violenţa adjectivelor întrebuinţate de Eminescu pentru a demasca putreziciunea societăţii burghezo-moşiereşti, au fost denunţate de I. L. Caragiale,

Ca unul care-l cunoscuse de-aproape pe Eminescu, cu care dealtfel lucrase alături un timp în redacţie, Caragiale a înţeles că nu trebue să tacă.

In timp ce Maiorescu afirma că oricând şi în orice fel de împrejurări ar fi trăit Eminescu ar fi fost acelaşi, ar fi avut aceeaşi soartă datorită temperamentului său de iremediabil pesimist, Caragiale scrie :

Acest Eminescu a suferit de multe ori, a suferit şi de foame. Da, dar nu s'a încovoiat niciodată, era un om dintr'o bucată, şi nu dintr'una care se găseşte pe toate cărările".

„Imi vine destul de greu să contrazic nişte autorităţi în materie literară *ştiind bine cât le iritează contrazicerea şi cât de primejdioasă e iritaţia lor pentru soarta şi reputaţia unor simpli muritori ca noi* — spune Caragiale, vizându-i pe acei care erau interesaţi în falsificările pe care le patronau în legătură cu personalitatea lui M. Eminescu.

Aceştia nu se dădeau în lături dela nici un fel de presiuni împotriva celor ce l cunoscuseră pe poet şi aduceau mărturii despre viaţa lui. Dar trebue să spun odată — scrie Caragiale — că poetul de care e vorba a trăit material rău ; sărăcia lui nu e o legendă : a fost o nenorocită realitate şi ea îl afecta foarte". Şi mai departe : „Lipsa materială îl excita, îl demoraliza, îl sfărâma cu desăvârşire... da, dar era prea mândru ca să plângă de asta"... Intr'adevăr, acestora poetul le adresează dispreţul său în versurile intitulate :

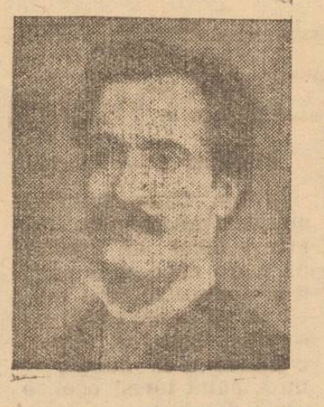

M. EMINESCU

„De vorbiţi" :

„De vorbiţi mă fac că n'aud
Nu zic ba şi nu vă laud
Dănţuiţi precum vă vine,
Nici vă şuier, nici v'aplaud ;
Dară nime nu m'a face
Să mă iau dup'a lui flaut.
E menirea-mi : adevărul
Numa'n inimă să-l caut"

S'a zis că era risipitor şi că orice sume i-ar fi trecut prin mână-i, el tot nefericit ar fi fost, de vreme ce nefericirea lui era un fel de climat moral. Minunată judecată, dar eftină scuză pentru cei ce l-au lăsat întotdeauna în lipsă, deşi-l puteau ajuta cu toată dignitatea deşi apropierea lui le-a făcut cinste şi... profit şi încă le face".

Cum se vede, Caragiale nu se dă în lături de a polemiza cu „autorităţile" în materie literară ale epocii, demascând opera de falsificare pe care tocmai în acea epocă începuse a se ţese în jurul personalităţii celui mai mare poet al limbii româneşti.

R. Nm.

Mare expoziţie de pictură în oraşul Gorki

In oraşul Gorki s'a deschis o mare expoziţie de pictură în ulei, acuarelă şi broderii artistice, cu tema „Oraşul socialist Gorki". Au fost expuse peste 250 lucrări ale inginerilor, muncitorilor, şcolarilor învăţătorilor, care reprezintă imensele succese ale oraşului Gorki, realizate în anii puterii sovietice.

Această expoziţie oglindeşte şi înflorirea artei populare. Cele mai bune lucrări ale pictorilor au fost consacrate marelui Stalin.

Numeroase tablouri au ca temă noile construcţii din oraşul Gorki, uzina „Molotov" şi uzina „Sormovo". Expoziţia se bucură de un deosebit succes.

Muzeu etnografic şi arheologic la Stalinabad

La Stalinabad s'a deschis un muzeu etnografic şi arheologic, în care au fost expuse roadele expediţiei făcută de către personalul filialei tehnice a Academiei de Ştiinţe a U.R.S.S., şi ale expediţiei Tadjică-sogdică care a făcut, timp de câţiva ani, săpături pe teritoriul vechiului Pendjikent.

La Iaşi

Comemorarea lui Creangă şi Eminescu

Pe drumul răpos care duce spre Ţicău, pe drumul bojdeucii unde Creangă şi Eminescu şi-au împletit visele şi năzuinţele, întârziind în nopţi clare de vară pe cerdacul din spatele căsuţei, şi discutând despre toate : despre salahoria poetului la „foaia vitelor de prăpas", („Curierul de Iaşi") despre necazurile institutorului de clasa I primară, despre indiferenţa celor suspuşi faţă de suferinţele celor de jos, despre „chiverniseala" feţelor arătoase iubitoare de pompă şi averi, pe drumul acesta s'a îndreptat Duminică un grup modest de cinstiţi pelerini.

S'au dus scriitorii vremii de astăzi, s'au dus reprezentanţii muncitorimii şi ai intelectualităţii, nu să ţină discursuri găunoase, nu să facă deşarte promisiuni de continuitate a unui „cult" pentru cei doi corifei ai literaturii, promisiuni ce imediat ce păşeau pe caldarâmul tare al oraşului erau uitate.

Sărbătorirea lui Creangă şi Eminescu înseamnă astăzi un prilej de revalorificare a operii celor doi scriitori.

In pelerinaj la bojdeuca lui Creangă

In cartierul Sărăriei, pe „valea plângerii" denumită astfel pentru faptul că aici locuia înainte vreme sărăcimea—la bojdeuca lui Creangă a fost Duminică zi de sărbătoare.

Bojdeuca era frumos pavoazată cu ghirlande de brad şi drapele.

S'au adunat spre a sărbători pe marele povestitor : V. Ivanov consulul sovietic din localitate, tov. Ştefan Ioan, din partea Comitetului Judeţean P. M. R. Iaşi, Jean Livescu, rectorul Universităţii, Anton Paluga, din partea Comitetului Provizoriu Orăşenesc, reprezentanţi ai organizaţiilor de masă, precum şi scriitorii Eusebiu Camilar, Otilia Cazimir, George Lesnea, George Dan, Costin Ştefănescu, Ion Istrati, N. Ţatomir, etc.

Luând cuvântul, *tov. prof. univ. Gh. Agavriloaie* a exprimat recunoştinţă oamenilor muncii din ţara noastră pentru dragostea pe care Creangă a manifestat-o vădit în opera sa.

Din partea Uniunii Scriitorilor a vorbit romancierul Eusebiu Camilar, care a arătat legătura de strânsă prietenie care a existat între Ion Creangă şi Mihai Eminescu

Tov. Costin Ştefănescu a vorbit apoi despre importanţa operei lui Ion Creangă, iar *tov. Grania*, vorbind în numele muncitorimii, a subliniat încă odată legătura care a existat permanent între marele povestitor şi mase.

Comemorarea lui Mihai Eminescu

In aceiaşi zi, după masă, la orele 17, în Aula Bibliotecii Centrale, care s'a dovedit a fi neîncăpătoare faţă de numerosul public care a asistat, a avut loc sărbătorirea a 100 de ani dela naşterea lui Mihai Eminescu.

Şedinţa a fost deschisă de dl. prof. univ. N. I. Popa, decanul Facultăţii de Filologie, care a dat cuvântul scriitorului Eusebiu Camilar, reprezentantul Uniunii Scriitorilor.

Vorbind despre legăturile strânse de prietenie dintre Eminescu şi Creangă tov. Eusebiu Camilar a spus :

— „Dragostea faţă de popor i-a unit pe Eminescu şi Creangă. Astăzi oamenii muncii din Republica noastră Populară le înapoiază această dragoste din toată inima".

In cadrul U.S.D.R., al „Societăţii de ştiinţe istorice, fologice şi folklor" şi al „Sindicatului funcţionarilor din Învăţământul Superior" a conferenţiat, documentat şi prezentând aspecte noi din opera marelui poet, tov. prof. univ. Gh. Agavriloaie.

Poeţii *N. Ţatomir* şi *George Dan* au citit apoi versuri originale.

Poetul N. Ţatomir şi-a încheiat astfel sonetul închinat lui Mihai Eminescu :

—„Din începerea vânată şi scundă
Revolta proletară te inundă,
Iar versul peste sceptic fulger cade„.

Vezi, într'un tort de in îşi coase ochi
Orfana, robotind s'o'mbrace'n rochii
Pe Cătălina fabricei arcade !"

A urmat apoi un reuşit program artistic dat de Filarmonica de Stat „Moldova", alcătuit din cântece pe versuri de M, Eminescu.

Tr. ŢANEA

O expoziţie a lucrărilor de diplomă ale institutului de arte plastice şi decorative din Moscova

In sala de expoziţii a Uniunii pictorilor sovietici din Moscova s'a deschis o mare expoziţie, consacrată lucrărilor de diplomă şi lucrărilor ştiinţifice ale Institutului de arte plastice şi decorative din Moscova. La această expoziţie sunt prezentate lucrări de pictură şi artă decorativă, sculpturi ornamente din ceramică sticlă şi metal, lucrate artistic.

Este necesară o colaborare temeinică între Sindicatul Constructori şi Regionala I Iaşi a Societăţii Sovromconstrucţia

(urmare din pag. 1-a)

popularizându-se realizările cotidiene ale echipelor aflate în întrecere.

Este demn de relevat că pe şantierul şcolii Ion Niculi toţi cei 22 muncitori aflaţi în producţie, s'au găsit tot timpul în întrecere.

*

Succesele obţinute în muncă de către Intreprinderea Nr. 1 Regionala Iaşi a Societăţii Sovromconstrucţia ar fi putut fi şi mai frumoase, dacă grupele sindicale înfiinţate la majoritatea şantierelor şi-ar fi înţeles mai temeinic rostul lor. In cele mai multe cazuri, grupele sindicale nu numai că nu au activat, dar chiar au dat dovadă de lâncezeală în munca lor. In genere, nici şedinţele grupelor sindicale nu s'au ţinut la timp.

O altă deficienţă la şantierele Societăţii Sovromconstrucţia, Regionala 1 Iaşi a fost modul defectuos de funcţionare a Comisiilor de asigurări sociale.

Peste tot aproape aceste comisii sunt inactive, nu-şi cunosc sarcinile nu se preocupă de sprijinul ce trebue acordat muncitorilor ce au nevoie de asistenţă.

Sindicatul Constructori care şi-a luat angajamentul să colaboreze la reorganizarea comisiilor de asigurări sociale are îndatorirea să-şi ducă la bun sfârşit această sarcină

*

Pentruca Regionala 1 Iaşi a Societăţii Sovromconstrucţia să poată îndeplini în bune condiţiuni opera în campania de lucrări prevăzută pe 1950 şi pentru ca, în adevăr Sindicatul Constructori să corespundă menirei de a fi cureaua de transmisie între Partid şi massa muncitoare, aşa cum ne arată învăţătura lui Lenin şi Stalin este necesar în viitor o colaborare permanentă, rodnică şi temeinică între acest Sindicat şi Regionala I Iaşi a Soc. Sovromconstrucţia.

Trebuesc ţinute consfătuiri de producţie cât mai dese la care să participe delegaţi ai Comitetului sindical. Să se analizeze amănunţit eventualele greutăţi : ca aprovizionarea cu materiale, mână de lucru utilaj, etc.

Sindicatul să arate concret care este sprijinul ce-l poate acorda Societăţii Sovromconstrucţia pentru ca planul acestuia pe 1950 să fie îndeplinit.

M. EMINESCU

Ai noştri tineri

Ai noştri tineri la Paris învaţă
La gât cravata cum se leagă, nodul,
Şi-apoi ne vin de fericesc norodul,
Cu chipul lor isteţ de oaie creaţă.

La ei îşi cască ochii săi norodul,
Că-i vede 'n birje răsucind mustaţă,
Ducând în dinţi ţigara lunguiaţă,
Ei toată ziua bat de-a-lungul Podul.

Vorbesc pe nas, ca saltimbanci se strâmbă,
Stâlpi de bordele, crâşme, cafenele,
Şi viaţa lor nu şi-o muncesc,—şi-o plimbă.

Şi-aceste mărfuri fade, uşurele,
Ce au uitat până şi-a noastră limbă
Pretind a fi pe cerul ţării : stele.

PUNCTE

O scrisoare pierdută

Duminică, în matineul dela orele 15,30, s'au reluat pe scena Teatrului Naţional din Iaşi reprezentaţiile cu „O scrisoare pierdută", capodopera lui I. L. Caragiale în care manevrele politice şi moravurile curente ale regimului burghezo-moşieresc sunt riguros demascate.

Publicul ieşan s'a dovedit şi de data aceasta dornic de a viziona acest spectacol, apreciind interpretarea colorată şi adecvată dată de actori.

Piesa lui Caragiale se va juca din nou Sâmbătă seara.

Documentar eminesrian

Publicăm în numărul nostru de astăzi o poezie postumă de Mihai Eminescu, peste care istoricii literari ai burgheziei au trecut uşor.

Este vorba de versurile intitulate : „Ai noştri tineri", satiră usturătoare la adresa feciorilor de bani gata dintre care s'a recrutat o întreagă pleiadă de exploatatori de mai târziu.

Gramatica limbii ruse

Studiul limbii ruse, introdus pe o scară întinsă în şcolile noastre, s'a lovit dela început de lipsa unei gramatici sistematice şi complecte, scrisă în limba română. De curând, această lipsă a fost împlinită prin apariţia lucrării profesorului *Alexandru Zacordonet*, *„Gramatica limbii ruse"*.

Morfologia

In adevăr, *„Gramatica limbii ruse"* urmăreşte, în primul rând, scopul practic de a-l face pe cititor să înveţe mai uşor şi mai bine limba rusă. De aceea, *morfologia* — materia cea mai importantă pentru apropierea unei limbi — este tratată pe larg.

Fonetica şi accentul

Un loc important în această gramatică îl ocupă *accentul*, normele şi regulile accentului rusesc fiind date pentru fiecare parte de vorbire (substantiv, adjectiv, etc.) şi ori de câte ori se simte nevoia. Insfârşit, capitolul *foneticii* cuprinde, în afara unei analize minuţioase a consoanelor şi vocalelor româneşti, şi toate regulile de pronunţare ale limbii ruse.

Astfel, *Gramatica limbii ruse* de Al. Zacordonet, apărută în editura „Cartea Rusă", este o călăuză practică la îndemâna tuturor acelora ce învaţă şi vor să-şi perfecţioneze cunoştinţele lor în limba lui Lenin şi Stalin.

Ţărănimea în literatură

(Urmaore din pag. I-a)

un petec de hârtie ne poate lipsi de sute de acri le pământ şi chiar de viaţa noastră. Şi din nou se ridică în mine o teamă bolnăvicioasă, de parcă o mână trădătoare m'ar strânge de gât !".

La ferma familiei Goldman, viaţa devine din ce în ce mai grea, mai apăsătoare, mai complicată şi mai imposibilă.

Te apucă groaza când arunci o privire în viitor. Fetele au impresia că sunt „închise în ele, ca într'un mormânt". Şi nu este greu de înţeles cine i-a condamnat să păşească, an după an, sub această povară a datoriei lor, să scormonească pământul până la piatră, când aşa de mult şi nepsimind nimic.

Karin Goldman, sâcâită, chinuită de greutăţile vieţii, se sinucide. Familia strânge şi mai mult rândurile, continuând să muncească cu îndârjire. Fermierii din jur declară grevă, obţinând ridicarea preţului laptelui. Preţul se ridică, dar cu foarte puţin — în schimb este introdus un nou impozit, care înghite tot venitul. Metoda liniştită şi disimulată cu care sunt ameţiţi fermierii, provoacă mânia neputincioasă a oamenilor, care nu mai au suficientă putere pentru o nouă grevă.

Merle Goldman spune tânărului Brand : „Eu ştiu să urăsc oamenii, ştiu să urăsc şi căldura şi acest praf blestemat şi pe fermierii care nu dau de mâncare câinilor şi nu ştiu cum să-şi hrănească copiii, şi pe cei de teapa dumitale care stau de o parte şi spun că nu e cazul să ne indignăm".

In această ură şi această mânie nu-şi găsesc expresia în acţiune.

Fiecele lui Goldman, întocmai ca şi bătrânul, nu ştiu bine cine este duşmanul. Bătrânul rămâne complect buimăcit în faţa „ghicitoarei", de ce chiar anii bogaţi în recoltă se întorc împotriva ţăranilor cu sărăcie şi mizerie ? Ii vine greu să înţeleagă „mecanica" pieţii, dirijată şi manevrată cu abilitate de magnaţii Wall-Streetului.

Margarett crede în mod naiv că ei sunt strânşi în cleşte la fel ca toată lumea, că viaţa este întotdeauna o capcană şi că ei înşişi sunt într'o oarecare măsură vinovaţi de toate relele ce li se întâmplă. Fetei i se pare că fermierilor li se opune întreaga lume — poate nu în mod premeditat ci mai mult din ignoranţă, sau chiar din răutate — lumea care îşi dă seama cu greutate că fermierii nu sunt duşmani, că fermierii nu sunt un simplu dispozitiv la plug, ci fiinţe vii, care gândesc, cugetă, se bucură şi suferă.

In anul 1947 s'a editat la New-York cartea scriitorului Lee Freyer. Autorul, în baza datelor oficiale, declară că „douăzeci milioane de fermieri americani (în America există în total 30 milioane de fermieri) suferă de pe urma foametei".

Lee Freyer vede principala contradicţie a agriculturii americane în proasta împărţire a pământului : un număr prea mare de stăpâni-proprietari stăpânesc parcele mici, neînsemnate, în timp ce întinderi nesfârşite de pământ sunt concentrate în mâinile marilor latifundiari şi ale băncior.

Lee Freyer spune : „Micii fermieri îşi cumpără dreptul de-a se folosi de o parcelă de pământ, vânzându-şi ultima lor cămaşe". Care sunt concluziile ? Concluziile lui Lee Freyer sunt foarte puţin liniştitoare : „Proprietatea asupra pământurilor fermierilor va trece în mâinile marilor latifundiari şi în mâinile capitaliştilor de la oraşe. Agricultura Americii se dovedeşte a fi lipsită de pământ".

In anul 1945, în Statele Unite a avut loc recensământul agrar, care a arătat că în curs de zece ani (1935-1945) populaţia de fermieri s'a redus cu 5 milioane de oameni ? oare cele 5 milioane de oameni ? Ei au devenit şomeri, aventurieri, vagabonzi, lumpenproletari, purtători ai acelui pericol social semnalat de John Steinbeck, credincioasa slugă a Wall-Streetului.

Poate în ultimii doi-trei ani situaţia s'a schimbat în mai bine ? Să-l ascultăm pe preşedintele Statelor Unite, H. Truman, care în Ianuarie 1949 spunea cu obişnuita-i grijă de a se eschiva şi dragoste pentru neclaritate :

„Fermierii noştrii tot nu sunt încă convinşi de viitorul lor şi prea mulţi dintre ei nu se pot folosi de bunurile civilizaţiei noastre contemporane...".

Ce ar însemna aceste cuvinte traduse într'o limbă mai clară ? Tragediile asemănătoare celor ale familiilor Goldman şi Joad, continuă şi au intrat chiar într'o fază nouă. Fermierii n'au nici în ce să spere, n'au nici dela cine să aştepte ajutor. Ei nu vor primi nici un ajutor din partea claselor stăpânitoare. Este de la sine înţeles, că magnaţii Wall-Streetului n'au nici un amestec în cauza fermierilor. „Nu veţi obliga niciodată pe capitalişti să-şi aducă lor înşişi daune şi să cadă de acord asupra unei norme mai scăzute de venituri în numele satisfacerii nevoilor poporului". (I. V. Stalin).

Care este viitorul fermierilor americani? Ori o agonie lentă sub povara capitalului monopolist, ori organizarea unei lupte hotărâte şi consecvente pentru eliberare, pentru pământ, pentru dreptul la muncă, la o viaţă omenească. Noi vrem să credem în ultima alternativă!

Familiile Goldman şi Joad pot fi nimicite. Nimicite pot fi sute le familii!! Insă poporul nu poate fi nimicit.

INFORMAȚIUNI

Important comunicat referitor la depunerea declarațiilor de mărfuri

In conformitate cu dispozițiile primite din partea Ministerului Comerțului și Alimentației, Secțiunea Comercială orășenească aduce la cunoștiința tuturor comercianților din Iași, că declarațiunile referitoare la mărfurile intrate și ieșite în cursul trimestrului al IV-lea trebuesc depuse cel mai târziu până la 15 Ianuarie 1950.

Speculă cu articole de galanterie

Organele Miliției Economice au prins pe Froim Moise din Str. Mareșal Malinovschi No. 51, în timp ce transporta într'o valiză articole de galanterie cu scopul de a le comercializa în mod clandestin.

Speculantului i s'au încheiat acte de trimitere în judecata Parchetului.

Comerț clandestin

In urma unei percheziții efectuate de Organele Miliției Economice s'a găsit la locuitorul Petrușca Ion din Com. Popești-Iași importante cantități de făină de grâu, porumb și vin, destinate speculei, care au fost însă confiscate și predate Secțiunei Comerciale.

Cu acte dresate, speculantul a fost deferit Justiției.

Curs cu agenții veterinari din județ

La 10 Ianuarie va începe în cadrul secției zooveterinare din Iași, un curs cu agenții veterinari din județ. Cursul are ca scop ridicarea nivelului profesional al acestora.

Vor preda aceste cursuri doctori din secție.

Cronica Judiciară

A fost ultragiat în exercițiul funcțiunii

Parchetul Tribunalului Iași a deschis acțiune publică împotriva salariatului Mateș Segal dela întreprinderea „Victoria", domiciliat în Iași str. Mareșal Malinovschi Nr. 8 pentru delictul de ultraj comis în dauna reclamantului Ștefănău Dan taxator la ETACS,

In timp ce reclamantul taxator proceda la confiscarea abonamentului pentru motivul că termenul de valabilitate expirase, inculpatul i-a adus grave injurii.

Procesul se va judeca de către Secția Penală a Tribunalului Iași.

Furt calificat

S'a dat rechizitoriu de trimitere în judecată a zidarului Chiperog Vasile, în vârstă de 20 ani, cu domiciliul în Iași str. Șoseaua Națională Nr. 126, învinuit că în ziua de 6 Ianuarie 1950 a pătruns, prin ruperea lacătului dela magazia reclamantului Comănescu Ștefan din Iași str. Uzinei Nr. 1 sustrăgând dintr'o ladă cantitatea de 20 kgr. carne porc.

Condamnat pentru lovire

Judecătoria Populară Șipote condamnase pe locuitorul Mihai Alexandrescu din Com. Andrieșeni-Iași la 2000 lei amendă penală pentru motivul că lovise pe un consătean a său în mod intenționat.

Apelul înaintat de inculpat a fost respins de Curtea Iași, care a menținut hotărîrea dată de Judecătoria Populară Șipote, obligându-l în plus la plata sumei de 200 lei, ce reprezintă cheltuieli de judecată.

Din primele zile ale noului an

Oamenii muncii din orașul și județul nostru au pornit cu entuziasm lupta pentru realizarea sarcinilor Planului pe 1950

(urmare din pag. 1-a)

și mașinelor existente până la 15 Februarie. Până la această dată vor fi terminate de reparat 30 tractoare, 20 batoze, 15 pluguri, 6 semănători și 4 secerători.

Au fost efectuate până acum reparația a 7 tractoare, 30 pluguri, 4 semănătoare și 3 secerători.

Entuziasmul cu care pășesc oamenii muncii din orașul și județul nostru la realizarea prevederilor Planului de Stat pe anul 1950 arată din plin interesul pe care-l acordă ei sarcinilor trasate de către Partid, îndrumătorul și călăuzitorul spre o viață mai bună, prosperă și fericită.

Rep.

Cronica externă

(urmare din pag. 1-a)

în afacerea patronată mai ales de americani a sprijinirii Kuomintangului.

Dealtfel însuși oamenii politici de peste Ocean se arată în ultimul timp foarte dezamăgiți de evoluția evenimentelor din China, fiind gata să părăsească ideea unei întăriri a Formosei unde Han retras rămășițele reacționare ale Kuomintangului. In tot cazul, Statele Unite nu vor lua nici o hotărîre, înainte de întoarcerea d-lui Philipp Jessup—expertul guvernului lui Truman—din călătoria de informare pe care a întreprins-o în Extremul Orient.

„Regele se amuză !

Presa progresistă comentează recenta hotărîre a Majestății Sale engleze de a trece în rândurile aristocrației unele personalități politice laburiste. Socialistul Alexander, ministru de războiu, se va numi *vicontele* Alexander, fostul ministru al aprovizionării se va numi *baronul* Wilmot, iar 35 deputați laburiști au fost numiți *cavaleri*.

Printre aceștia din urmă se află și secretarul general al Sindicatelor britanice, Tewson.

Regele Angliei... se amuză ! Probabil că socialiștii înobilați se vor simți și mai atașați de idealurile partidului lor, în urma conferirii înaltelor distincțiuni.

In legătură cu această situație unele ziare scriu că George VI, a adus o notabilă contribuție doctrinei laburiste, definind esența socialismului englez: socialismul lorzilor, al vicontilor și al baronilor !

Știri din democrațiile populare

Desvoltarea culturală a R. P. Bulgaria

Partidul Comunist și guvernul bulgar acordă cea mai mare atenție acțiunii de culturalizare a maselor muncitoare. In cursul anului trecut, învățământul public a căpătat o și mai mare desvoltare. In școlile elementare au învățat circa 800.000 copii, iar cursurile școlilor secundare au fost urmate de peste 200.000 elevi. Aproape 45.000 de studenți au frecventat Universitățile.

Până la 9 Septembrie 1944, în Bulgaria nu exista nici o școală serală. Astăzi există 32 gimnazii care țin cursuri serale, frecventate până acum de 7.633 muncitori și funcționari.

In întreprinderi au luat ființă, până în prezent, 5.480 biblioteci.

In R. P. Albania planul anual a fost împlinit înainte de termen

Muncitorii celor mai multe întreprinderi ale Albaniei au depășit planul anual pe 1950.

Astfel, întreprinderile industriei de pielărie din orașul Vlora, au îndeplinit planul anual cu 10 zile înainte de termen. Colectivul fabricii de pielărie din Korcea lucrează, cu începere dela 10 Decembrie 1949, în contul anului 1950 și a depășit planul de producție cu 123 la sută.

Industria tutunului din orașul Durres a îndeplinit planul celui de al 4-lea trimestru cu 7 zile înainte de termen, volumul producției fiind de trei ori mai mare decât în celelalte trimestre ale anului 1949. Planul pe luna Decembrie a fost depășit de muncitorii din aceste întreprinderi, cu 11 la sută.

Expoziție închinată Uniunii Sovietice la Praga

Expoziția „Uniunea Sovietică — învățătoarea noastră" care s'a deschis la Praga în cinstea aniversării a 70 de ani dela nașterea lui I. V. Stalin, se bucură de un succes imens. Expoziția a fost vizitată până la 31 Decembrie, deci în decurs de numai 10 zile, de peste 80.000 persoane.

Expoziția înfățișează vizitatorilor imagini din Uniunea Sovietică, din lupta de eliberarea Republicii Cehoslovace de către Armata Sovietică, ilustrează ajutorul acordat de URSS poporului cehoslovac pentru refacerea economiei sale naționale.

Oamenii muncii din R. Cehoslovacă și-au exprimat dorința de a se înființa un muzeu permanent al prieteniei cehoslovaco-sovietice.

Măsuri sanitare luate în R. P. Chineză

Aproape 6 milioane și jumătate de oameni din Nord-Estul Chinei au fost vaccinați împotriva holerei, febrei tifoide și a ciumei, în cursul verii și toamnei trecute.

In urma acestor măsuri, s'a constatat că nu a mai izbucnit nici o epidemie în Manciuria.

In acelaș timp, un milion și jumătate de persoane au fost vaccinate împotriva vărsatului de vânt.

Scurte știri din R.P. Chineză

A fost redată circulației calea ferată dintre Peking-Hangkeu și Canton.

*

Guvernul Popular din Gans a întocmit un plan conform căruia toți copiii de vârsta școlară să poată urma cursuri școlare durând între 3 și 5 ani.

*

Liga Tineretului Democrat din R. P. Chineză, împreună cu Comitetul Muncitoresc din Peking, au luat hotărârea să înființeze o secție specială de tineret, care să aibă ca sarcină organizarea bibliotecilor, a cursurilor profesionale speciale, a conferințelor, întrunirilor și a competițiilor sportive.

O stațiune de cercetări Agrobiologice în R. P. Germană

In orașul Markwardt, de lângă Podsdam, s'a înființat o stațiune de cercetări agrobiologice a Republicii Democrate Germane.

Stațiunea are drept scop să introducă în agricultura R.D. Germane, cele mai noi metode ale agrotehnicei înaintate utilizată în agricultura Uniunii Sovietice.

Lupta pentru lichidarea analfabetismului în R. Polonă

In Republica Polonă se desfășoară o luptă perseverentă împotriva analfabetismului.

In anul 1949, planul pentru lichidarea analfabetismului a dat rezultate care au întrecut prevederile.

Un număr de 10.380 cetățeni au absolvit cursurile serale de 5 luni pentru analfabeți. In prezent, aceste cursuri sunt urmate de 439.814 persoane.

O școală stahanovistă la Budapesta

La fabrica „Mavag" din Budapesta s'a deschis prima școală stahanovistă pentru studierea metodelor rapide de tăiere a metalelor.

Această școală a fost înființată de Sindicatul metalurgiștilor. Cursurile sunt frecventate de 120 dintre cei mai pricepuți strungari ai fabricii.

Elevii acestei școli vor studia metodele de muncă ale stahanoviștilor sovietici.

O Casă a Artelor în R. P. Ungară

In cinstea celei de a 70-a aniversări a lui I. V. Stalin, Ministerul Culturii din R. P. Ungară a deschis prima Casă a Artelor din țară.

Această Casă se află în orașul Saroșpatak, în fostul palat Raco. Aici vor poposi pictorii, scriitorii, compozitorii și artiștii, pentru a desfășura o muncă creatoare pentru care în această Casă au fost create condiții optime.

Scurte știri din R. Polonă

Peste 95 la sută din întreprinderile textile au încheiat contracte de întreceri socialiste.

Textiliștii se disting prin lupta pentru calitatea producției; mișcarea pentru munca la mai multe războaie a luat, deasemenea, amploare.

Cele mai bune rezultate în producție au fost obținute de întreprinderile în care întrecerile socialiste au fost mai numeroase.

Locul întâi îl dețin fabricile de țesături de bumbac din Lodz.

*

Una din cele mai mari edituri poloneze publică operele clasicilor marxism-leninismului, operele clasicilor polozezi, precum și traduceri ale celor mai bune opere din literatura străină.

In cursul anului acesta, editura va publica operele complecte ale lui I. V. Stalin, în 6 volume, și acele ale lui V. I. Lenin, în 8 volume.

Vor mai fi editate o serie de cărți consacrate problemelor politice și economice actuale și în special o serie de cărți referitoare la planul de 6 ani, precum și asupra luptei pentru pace a popoarelor.

*

In satele din R. Polonă funcționează peste 4.800 case de lectură. Pe lângă casele de lectură activează numeroase cercuri muzicale, corale, echipe de dansuri. Anul acesta, rețeaua caselor de lectură va fi mărită.

Îmbunătățirea transporturilor aeronautice în R. P. Ungară

In cursul îndeplinirii planului trienal, transporturile aeronautice au căpătat o mare desvoltare în R. P. Ungară.

In numeroase orașe au fost refăcute aerodromurile. Totodată s'au îmbunătățit și legăturile aeriene cu străinătatea, în primul rând cu Uniunea Sovietică și cu țările pe democrație populară.

R. P. Ungară are legături aeriene directe cu Moscova, Tirana, Varșovia, Praga și București.

PIERDUT Buletinul Biroul Populației Com. Dumești jud. Iași pe numele Medeleanu Eugen str. Luterană 7.

Il declar nul.

AZI PREMIERA
la cinematografele
Sidoli și Maxim Gorki

Filarmonica de Stat „Moldova"
Sala Teatrului Național
VINERI 13 Ianuarie 1950 ora 20,30
CONCERT SIMFONIC
Dirijor : DUMITRU BOTEZ
Dirijorul Corului Radio
Solist : MIRCEA SĂULESCU-violină
PROGRAM:

1. BEETHOVEN :	Uvertura la Prometeu	
2. KABALEVSKY :	Concert pentru violină (solist și orchestră	(Mircea (Săulescu
3. SAINT-SAENS :	Havaneza	
4. KLEPPER :	3 Bagatele	
5. SCHUBERT :	Simfonia 5-a	

Prețul locurilor : Loja 6 pers. lei 480, de 5 pers. 400 lei, de 4 pers. 320 lei, Fotoliu 80 lei, Stal 65 lei, Balcon 45 lei, Galerie 30 lei, loja de balcon 180 plus taxele legale,

Biletele la Agenția AGES str. Republicei Nr. 20 telef. 1422.

Concertul începe precis la ora anunțată, ușile se închid cu 5 minute înainte. După începerea concertului intrarea este interzisă până la prima pauză.

S. A. SOVROMFILM
Cinema PHOENIX
Prezintă astăzi
O puternică realizare din Estonia sovietică
VIAȚA în CITADELA
Având în frunte a distribuției pe
Hugo Laur, Anno Talvi, Andres Siarev Lia Laats, Kilgas Gunver, Lembit Raiala, Rudolf Nuude, Betti Kauskema, Paul Pinna
Scenariul : LEONID TRAUBERG
Regisor : G. RAPPOPORT
Compozitor : EUGEN KAPP
Completare Jurnal
PROGRAMUL VIITOR
FLOAREA DE PIATRA
FILM TECHNICOLOR

Ultimele spectacole
cu piesa
PEȘTIȘORUL DE AUR
la TEATRUL de PĂPUȘI
(sala Asigurări Sociale)
Miercuri 11 Ianuarie a. c. la orele 16
Sâmbătă 14 Ianuarie a. c. la orele 16
Duminică 15 Ianuarie a. c. la orele 11-15-17

Muncitori, Meseriași, Tehnicieni, Intelectuali, Studenți, Eleve și Elevi, vizionați filmele Documentare și Științifice
S. A. SOVROMFILM
CINEMA TIMPURI NOI
Prezintă astăzi
JUDECATA POPOARELOR
Film de lung metraj
Jurnal U. R. S. S.
și JURNAL ROMFILM
Programul rulează în continuare neîntrerupt spectacole fixe
INTRAREA GENERALĂ 15 LEI

ULTIMELE ŞTIRI

Conferinţa pe ţară cu directorii S. M. T.

BUCUREŞTI 10 (Agerpres) — Luni dimineaţa s'a deschis în localul facultăţii de horticultură din Bucureşti, conferinţa pe ţară organizată de Ministerul Agriculturii, la care participă directorii S. M T.-urilor şi directorii judeţelor S. M. T.

Lucrările conferinţei au fost deschise de tov. Vasile Vaida, membru supleant în Biroul Politic al C. C. al P. M. R., ministrul Agriculturii, care a făcut o amplă expunere cu privire la hotărârea C. C. al P. M. R. şi a Consiliului de Miuiştri al R. P. R., asupra măsurilor ce trebuesc luate pentru îmbunătăţirea muncii la staţiunile de maşini şi tractoare.

Analizând în lumina acestei hotărâri, sarcinile ce revin staţiunilor de maşini şi tractoare, pentru transformarea socialistă a agriculturii, vorbitorul a arătat că în urma ajutorului dat de Partid şi mulţumită succeselor obţinute în cadrul planului de stat pe 1949, au fost create condiţiile necesare pentru realizarea şi depăşirea noului plan de stat şi în sectorul agricol.

In urma ajutorului dat de staţiunile de maşini şi tractoare, gospodăriile agricole colective, acestea a arătat vorbitorul—au dobândit recolte mai bogate decât gospodăriile individuale pe suprafeţe corespunzătoare.

In munca unora dintre S. M. T-uri au fost observate în cursul anului 1949 lipsuri care trebuesc înlăturate în cursul acestui an.

In încheierea expunerii sale tov. ministru Vasile Vaida a arătat că pentru a da rezultate cu adevărat pozitive, este necesar ca lucrările acestei conferinţe să se desfăşoare în spiritul hotărârii C. C. al P. M. R. şi a Consiliului de Miniştri al R. P. R.

Directorii S. M. T.-urilor au prezentat apoi rapoarte de activitate pe anul 1949, după care au urmat discuţii.

DEFINITIVAREA IMPUNERILOR

Obligaţiile comercianţilor, industriaşilor, liber-profesioniştilor şi meseriaşilor

La 10 Ianuarie crt. expiră termenul până la care comercianţii, industriaşii şi meseriaşii asimilaţi acestora sunt obligaţi să depună declaraţiile-borderou de impunere pentru ultima lună a anului trecut şi să verse impozitul aferent acesteia.

Tehnica operaţiei nu diferă de cele anterioare, astfel că nu socotim necesar să dăm amănunte mai ample asupra modului cum trebue efectuată ea.

Prin excepţie, însă, dela lunile anterioare, comercianţii, industriaşii şi meseriaşii asimilaţi lor sunt datori să dea în cursul lunii Ianuarie a. c. separat, o declaraţie prin care precizează toate veniturile anuale pe care le-au avut, cu excepţia celor din salarii şi a veniturilor din clădiri şi imobile. In vederea stabilirii impunerii definitive pe anul expirat.

Asemenea declaraţii trebue făcute chiar atunci când venitul total al anului nu este mai mare decât cel indicat în declaraţiile-borderou lunare, urmând ca organele fiscale de resort să stabilească cu prilejul definitivării, pe de o parte dacă declaraţiunile lunare au fost făcute la timp, dacă încadrarea—în ce priveşte coeficienţii de rentabilitate—a fost bine aplicată şi dacă s'a respectat minimalul în funcţie de valoarea locativă, iar pe de alta dacă declaraţiunile au fost, în general, sincere. Sinceritatea ea şi exactitatea sunt elemente pe care autorităţile de resort au fost solicitate să le cerceteze, în modul cel mai exact cu putinţă, spre a stabili astfel eventualele evaziuni fiscale.

In modul acesta se realizează indicaţiile legii impozitului pe venitur le populaţiei, care prevede că la sfârşitul anului, potrivit dispoziţiunilor pe care le dă ministerul finanţelor, se aleg diferenţe de venituri impozabile, în funcţie de rezultatele inscrise în bilanţ şi registrele de contabilitate ale firmelor şi întreprinderilor, precum şi în funcţie de veniturile recunoscute prin declaraţia acestora.

Declaraţii pentru definitivarea impunerii pe anul trecut sunt obligaţi deasemenea să dea profesioniştii meseriaşii impuşi ca atare, literaţii şi oamenii de artă şi ştiinţă.

Impunerea definitivă a meseriaşilor şi altor profesionişti se face prin impunerea venitului realizat în cursul anului 1949, iar cea a literaţilor şi oamenilor de artă şi ştiinţă prin totalizarea veniturilor realizate din activitatea respectivă.

Este util să amintim că, pentru profesionişti şi meseriaşi, impunerea definitivă poate duce nu numai la plus de venit impozabil, şi deci, de impozit—ca, de pildă, la comercianţii, industriaşii sau meşteşugarii asimilaţi acestora—ci şi la un minus de venit impozabil. Aceasta, întrucât rezultatele anului de impunere pot să fie superioare, dar şi inferioare rezultatelor anului precedent, pe baza cărora a fost stabilită impunerea provizorie.

In speţă, un liber-profesionist a fost impus provizoriu pe 1949 la un impozit de 35.000 lei anual, pe baza unor încasări prezumate de circa 100.000 lei. La definitivarea impunerii cel în cauză face dovada că n'a încasat efectiv, în cursul anului, decât trei sferturi din suma la care a fost impus şi că deci, are dreptul la reducerea proporţională a impozitului pe care, în majoritatea cazurilor, l-a şi achitat succesiv. Instrucţiunile ministerului de finanţe prevăd că, în astfel de cazuri, impozitul se restitue sau se compensează contribuabililor.

Ofensiva guvernului din Pakistan împotriva oamenilor muncii

KARACKI 10 (Agerpres). — Ziarul Pakistan Times publică o declaraţie a lui Mahomed Afzali, secretar general al Federaţiei Sindicatelor din Pakistan în care acesta atrage atenţia asupra faptului că guvernul îşi intensifică tot mai mult ofensiva sa împotriva clasei muncitoare din Pakistan şi a organizaţiilor acesteia. Din toate colţurile ţării sosesc ştiri care anunţă concedieri de muncitori şi funcţionari din instituţiile de stat. In special guvernul provinciei Sind procedează la concedierea în masă. La căile ferate, zeci de mii de muncitori şi funcţionari au fost concediaţi.

Afzali subliniază în declaraţia sa că pe măsură ce criza economică din ţară se va adânci, exploatarea oamenilor muncii va deveni din ce în ce mai cruntă.

„Singura cale pe care trebuie să o urmeze clasa muncitoare asuprită declară Afzali în încheiere — este aceia de a se uni pentru a putea rezista acestor atacuri".

★

Noua acţiune teroristă a poliţiei lui Scelba, care a atacat o manifestaţie muncitorească omorând 5 muncitori şi rănind grav alţi 46, a stârnit indignarea oamenilor muncii din întreaga Italie.

Camera de muncă din Modena a declarat o grevă generală de 24 de ore în întreaga provincie. Grevele şi meetingurile de protest s'au extins şi în alte regiuni ale Italiei. In legătură cu această acţiune de teroare poliţienească, secretarul general al Confederaţiei Generale a Muncii din Italia Giusepe Di Vittorio a declarat:

„Nimeni nu-şi poate închipui că muncitorii italieni se vor lăsa intimidaţi de violenţe şi asasinate".

Neliniştit de valul de proteste al oamenilor muncii ministrul de interne Scelba a avut o consfătuire urgentă cu primul ministru De Gasperi.

Karoki 10 (Agerpres) — Ziarul Civil and militari gazette anunţă că poliţia din Hahore a atacat sediul Partidului Comunist din acest oraş şi librăria „Peoplis publicasing hose", care are în depozit literatură progresistă.

SCURTE ŞTIRI EXTERNE

PARIS 10 (Agerpres) — Ziarul L'humanite anunţă că la 8 Ianuarie, au avut loc în oraşul Dorton (departamentul Aisne), alegerea noilor membri ai Consiliului municipal. Lista Uniunii republicanilor şi participanţilor la mişcarea de rezistenţă a obţinut 90 la sută din voturi, faţă de 78,5 la sută cât au obţinut în alegerile din 1947.

După cum s'a mai anunţat, Berodier, primarul oraşului Dortan, a fost suspendat din funcţiune pentru activitatea desfăşurată cu prilejul zilei internaţionale a luptei pentru pace. Puţin timp după aceiă Berodier împreună cu ceilalţi membrii ai Consiliului municipal şi-au dat demisia.

L'humanite anunţă deasemeni că Duminică a avut loc în oraşul Saulzoir (departamentul nord) alegerile pentru 3 consilieri municipali. Au fost aleşi doi candidaţi ai listei comune a Uniunii Republicanilor şi a foştilor combatanţi.

REZOLUŢIA ADOPTATĂ DE BIROUL POLITIC AL PARTIDULUI COMUNIST FRANCEZ

Un mare meeting la Paris în cadrul campaniei pentru interzicerea armei atomice şi pentru dezarmare. — Comunicatul Secretariatului F. S. M.

Paris 10 (Agerpres)—Tass transmite:

Vineri 6 Ianuarie a avut loc sub preşedinţia lui Maurice Thorez, şedinţa Biroului Politic al Partidului Comunist Fracez.

Biroul Politic a adoptat o rezoluţie în care, pritre altele demască atitudinea antimuncitorească a guvernului francez, care, în timpul discutării proiectului de lege cu privire la contractele colective, neţinând seama de scumpirea continuă a vieţii, s'a manifestat pentru continuarea politicii de îngheţare a salariilor.

Rezoluţia subliniază că această politică duce la înrăutăţiarea situaţiei maselor muncitoare, în prezent şi aşa destul de grea, stârnind indignarea justificată a tuturor oamenilor muncii.

Biroul Politic îşi exprimă satisfacţia în legătură cu faptul că Adunarea Naţională, sub presiunea maselor muncitoreşti a respins arbitrajul opligatoriu, cu ajutorul căruia guvernul intenţiona să lichideze în mod practic dreptul oamenilor muncii la grevă.

Biroul Politic asigură pe oamenii muncii din Franţa că Partidul Comunist Francez şi presa lui, le vor acorda cel mai larg sprijin în lupta pentru îmbunătăţirea condiţiilor lor de trai.

Biroul politic salută pe docherii, marinari, muncitorii dela căile ferate şi metalurgiştii francezi, care, împotrivindu-se fabricării şi transportului materialelor de război, au ridicat la un nivel şi mai înalt lupta pentrua păzarea păcii.

Rezoluţia Biroului Politic subliniază că oamenii muncii creând în întreprinderi şi în porturi, comitete pentru apărarea păcii, îşi exprimă în acest fol hotărîrea de a participa activ la lupta maselor populare pentru apărarea păcii.

In încheierea rezoluţiei Biroul Politic se adresează membrilor Partidului Comunist Francez, precum şi întregului popor francez, îndemnându-i să răspundă la apelul Organizaţiei luptătorilor pentru pace şi libertate, care desfăşoară o vastă campanie pentru interzicerea armei atomice, pentru zădărnicirea pregătirii unui război imperialist împotriva Uniunii Sovietice, împotriva ţărilor de democraţie populară şi împotriva mişcării muncitoreşti şi democratice din întreaga lume. Zădărnicirea planului criminal al imperialiştilor şi salvarea lumii—spune rezoluţia Biroului Politic — depinde de unitatea de acţiune a maselor populare.

Politica preşedintelui Finlandei viu criticată de fruntaşii comunişti

HELSINKI 10 (Agerpres). Presa democrată a publicat un articol de Herta Kunsinen, intitulat „Politica externă a lui Paasikivi nu a fost niciodată o politică de independenţă, de pace şi de adevărată prietenie între Finlanda şi Uniunea Sovietică".

Articolul subliniază că Pasikivi nu a fost niciodată un adevărat partizan al îmbunătăţirii relaţiilor sovieto-finlandeze, ci a contribuit vreme îndelungată, prin toate mijloacele, la înrăutăţirea lor. Autoarea scrie că în perioada negocierilor dela Moscova din 1939, Paasikivi a fost de fapt întru totul de acord cu punctul de vedere al fascistului Tenner, iar după înfrângerea Finlandei în războiul din 1939 împotriva Uniunii Sovietice, Paasikivi a sprijinit pe deplin politica guvernului Ryti şi a fost un duşman al asociaţiei Finlanda URSS, constituită atunci.

El este un apărător activ al aşa numitei Uniuni nordice, îndreptată în mod făţiş împotriva Uniunii Sovietice

In cel de-al 2-lea război mondial, Paasikivi s'a situat pe poziţia de aliat al Germaniei hitleriste.

Politica sa actuală este caracterizată în special prin liberarea şi amnistierea criminalilor de război şi prin politica reacţionară a delegaţiei finlandeze la conferinţa de pace dela Paris.

Politica reacţionară a lui Paasikivi se manifestă şi în încercările lui de a împiedica examinarea în Parlament a problemei privitoare la autonomia insulelor Aaland. El încearcă să determine numirea anumitor puteri ca „administratori" ai acestor insule, pentru a deschide drum acestora în afacerile interne ale Finlandei.

Paasikivi a contribuit activ la constituirea actualului guvern social-democrat, care reprezintă o minoritate în Parlament şi la înlăturarea fruntaşilor progresişti finlandezi din funcţiuni publice.

Politica lui Paasikivi — scrie în încheere Herta Kunsinen — nu a fost niciodată o politică de independenţă şi de pace, o politică de adevărată prietenie între Finlanda şi Uniunea Sovietică. Ea a exprimat întotdeauna tendinţa capitalului financiar finlandez de a-şi căuta un protector mai puternic pentru sugrumarea libertăţilor clasei muncitoare şi pentru înăbuşirea luptei acesteia pentru democraţie şi progres.

Tările Americii Latine vizitate de „experţi" din Statele-Unite

NEW-YORK 10 — (Agerpress) Ţările Americii Latine sunt din ce în ce mai des vizitate de misiuni şi delegaţii americane, formate în special de funcţionari ai departamentului de Stat al Statelor Unite.

Potrivit unei ştiri transmise de agentia „United Press, Venezuela a fost vizitată de un grup de experţi americani care au dus tratative cu autorităţile locale în legătură cu exploatarea de către monopolurile americane a zăcămintelor de uraniu din această ţară. O altă delegatie americană a vizitat Brazilia, unde a discutat cu reprezentanţii guvernului, măsurile ce trebuesc luate în vederea unei cât mai mari participări a capitalului american la exploatarea zăcămintelor de petrol din Brazilia şi în vederea măririi exportului în Statele Unite de materii prime strategice.

Corespondentul din oraşul Bahia al agenţiei de ştiri, Prensa Continental, anunţă că în acest oraş a avut loc un meeting de protest împotriva sosirii în Brazilia a unei misiuni militare americane.

Ziarele anunţă că cercurile conducătoare din America latină încearcă să înăbuşe lupta maselor populare, împotriva aservirii ţărilor lor faţă de dolarul american. Astfel, în Brazilia, Columbia şi Chili, elementele progresiste sunt supuse unei crunte persecuţii.

Din Mexic se anunţă că un număr de 150 fruntaşi ai vieţii politice şi culturale au publicat un apel adresat opiniei publice democrate din lumea întreagă, să înceapă o campanie îndreptată împotriva teroarei poliţieneşti din ţările americii latine.

POLIŢIA LUI SCELBA TRAGE IN MUNCITORII ITALIENI

Greva generală de 24 ore

Modena 10 (Agerpres) — Poliţia italiană a atacat o demonstraţie a mucitorilor din Modena, care au declarat o grevă de protest împotriva închiderii uzinelor şi a concedierilor în massă.

In cursul acestui nou act de violenţă al poliţiei lui Scelba, au fost ucişi 5 muncitori şi numeroşi alţii au fost grav răniţi.

Inrăutăţirea relaţiilor dintre Statele Unite şi Anglia

în urma recunoaşterii de către aceasta a guvernului central Popular Chinez

WASHINGTON 10 (Agerpres). — Agenţia americană de presă semnalează o nouă şi serioasă încordare a relaţiilor dintre Statele Unite şi Marea Britanie, care după expresia observatorilor vor trece în 1950 printr'o criză acută. In acest an vor avea loc alegeri generale atât în Anglia cât şi în Statele Unite şi acest lucru nu face decât să agraveze divergenţele dintre englezi şi americani. In amândouă ţările, alegerile fac să se pună un accent cu totul deosebit pe necesitatea schimbării politicei internaţionale.

In momentul de faţă relaţiile anglo-americane trec printr'o fază extrem de critică, mai ales în urma hotărârii guvernului englez de a recunoaşte guvernul central popular al R.P. Chineze neţinând seamă de dorinţa Washingtonului.

In urma acestei recunoaşteri, delegaţia britanică la ONU. va trebui să voteze alături de delegaţia sovietică şi împotriva celei americane, pentru admiterea delegaţiilor guvernului central popular al R.P. Chineze în Consiliul de Securitate în Comisia ONU pentru extremul orient şi în Consiliul Aliat de control dela Tokio. Aceste simple chestiuni de procedură implică pe plan diplomatic acţiuni de natură să provoace o ruptură între cele două puteri.

Pe de altă parte eşecul politicii americane de „integrare oconomică" a ţărilor Europei occidentale a produs la Washington o adâncă nemulţumire, în special împotriva Marii Britanii căreia i se atribue principala vină în acest eşec.

Programul de înarmare în cadrul pactului Atlanticului a dat naştere deasemenea unor importante divergenţe între Londra şi Washington. La acestea se mai adaogă o serie întreagă de probleme ridicate de ofensiva tot mai făţişă a monopolurilor americane împotriva poziţiilor economice deţinute de monopolurile britanice în Orientul Apropiat şi mijlociu.

Guvernul norvegian stabileşte relaţii diplomatice cu Republica Populară Chineză

OSLO 10 (Agerpres) — TASS transmite:

Ziarele norvegine anunţă hotărîrea Norvegiei de a stabili relaţii diplomatice cu Republica Populară Chineză. Guvernul norvegian a declarat că este gata să trimită un însărcinat cu afaceri la Peking.

ŞTIRI

MOSCOVA 9 (AGERPRES) — DELEGAŢIA UNIUNII INTERNAŢIONALE A STUDENŢILOR (U.I.S.), CARE SE AFLA IN PREZENT IN UNIUNEA SOVIETICA IN URMA INVITAŢIEI COMITETULUI ANTIFASCIST AL TINERETULUI SOVIETIC, O VIZITAT NUMEROASE TEATRE ŞI INSTITUŢII DIN MOSCOVA S'A ORGANIZAT CU ACEST PRILEJ O REUNIUNE LA CARE AU LUAT PARTE MEMBRII DELEGAŢIEI U.I.S. ŞI NUMEROŞI STUDENŢI

★

TIRANA 10 (Agerpres). — Finala cupei R. P. Albania la fotball, s'a disputat Duminică 8 Ianuarie, între echipele „Tirana" şi „Partizan".

Victoria a revenit echipei „Partizan", care a dispus de „Tirana" cu 1—0.

ANUL 42 Nr. 1007

4 PAGINI 4 LEI

Joi 12 Ianuarie 1950

ABONAMENTE
Lei 360 . . . . . 3 luni
Lei 5000 Intreprinderi, Autorități pe un an

Atelierele tipografice
IAȘI Str. ȘTEFAN CEL MARE 50-52

BIBLIOTECA UNIVERSITĂȚII IAȘI

OPINIA

ZIAR POPULAR COTIDIAN

Redacția
IAȘI, Str. VASILE ALECSANDRI 11
Administrația
IAȘI, Str. CUZA VODĂ Nr. 50

TELEFOANE
REDACȚIA Nr. 126
ADMINISTRAȚIA Nr. 2042
TIPOGRAFIA Nr. 1210

Adâncirea și intensificarea muncii sanitare, o sarcină prevăzută în Planul de Stat

Numeroase sunt realizările în domeniul sanitar în cei doi ani de republică populară. În acești doi ani noi am făcut mari progrese și pe acest tărâm, punând baze serioase în opera de ridicare sanitară a oamenilor muncii. Dela regimurile burghezo-moșierești am moștenit o situație mizerabilă pe care am trebuit s'o înlăturăm, să punem temelii solide în munca de asigurare a sănătății celor ce muncesc. Tabloul sumbru al trecutului am trebuit să-l îndepărtăm prin muncă încordată zi de zi, să construim noi spitale, noi dispensarii, instituții medico-sanitare de care nici nu se putea vorbi într'un regim de exploatare. În cadrul planului de stat de anul trecut rețeaua noastră sanitară a crescut considerabil, asistența medicală a devenit un bun al oamenilor muncii, procentul mortalității infantile a scăzut simțitor și în general procentul mortalității este cu mult sub nivelul celuia dinainte de război.

În cadrul Planului de Stat pe anul în curs noi și noi realizări se vor adăuga, adâncind și extinzând munca de asigurare a sănătății oamenilor muncii.

Anul acesta, conform prevederilor Planului de Stat, desvoltarea rețelei sanitare se va face în special în regiunile importante muncitorești și în mediul rural astfel ca asistența medicală să se apropie de locul muncii, asigurându-se o cât mai eficace îngrijire a celor ce muncesc, punându-se un deosebit accent pe acțiunea de prevenire a bolilor, intensificându-se acțiunea de protecție a muncii prin amenajări de instalații și procurarea de materiale de protecție.

Ocrotirea mamei și a copilului constituie o problemă de prim ordin de care se ocupă îndeaproape organele sanitare. În cadrul acestei acțiuni, Planul de Stat pe 1950 arată că se vor construi 156 dispensare de copii în mediul rural, 58 dispensarii materno-infantile în mediul urban, 100 case de naștere, 1 preventoriu și o casă a copilului, realizându-se un număr de 1760 paturi noi. Deasemenea, se vor realiza 500 cabinete medicale școlare, 300 infirmerii școlare precum și 4000 colțuri sanitare în școli.

Tot în cadrul prevederilor sanitare, Planul de Stat pe 1950 arată o serie de alte înfăptuiri ce se vor duce la bun sfârșit în acțiunea împotriva tuberculozei (desvoltarea rețelei de dispensarii, mărirea numărului de paturi în sanatorii, depistări radiologice și biologice, etc.), în acțiunea de combatere a bolilor sociale și epidemice ca și în ceeace privește ameliorarea asistenței medicale spitalicești (noi spitale și policlinici, etc).

Grija pentru sănătatea salariaților se manifestă și prin numărul tot mai mare a acelora care vor pleca anul acesta în stațiuni balneare, în sanatorii și la case de odihnă. Astfel, în 1950 vor fi trimiși la case de odihnă 220.000, număr în care se cuprind 57.000 copii și 17.000 ucenici. Deasemeni, numărul paturilor în sanatoriile balneo-climaterice va spori cu 1000 iar numărul celor internați va fi de 57.000.

Toate aceste mari realizări vor determina creșterea nivelului sanitar al oamenilor muncii, va însemna o importantă contribuție împotriva bolilor și a mizeriei moștenite dela regimurile burghezo-moșierești.

Prin grija Partidului și a Guvernului asistența medico-sanitară a devenit o realitate în țara noastră, lucru care nu e posibil decât într'un regim de democrație populară ce construește socialismul.

Regimul de democrație populară sprijină pe ioveriști

O vizită la Cooperativa de producție IOVR „Gh. Gheorghiu-Dej" din localitate

— Amenajarea localului s'a făcut prin muncă voluntară. Cum se lucrează la Secțiunea nasturi și împletituri de nuiele.
— Noile sarcini ale Cooperativei

Mihai Joița, invalid de razboi, cu proteză la piciorul drept, strunjește cu atenție bucata de scoică. La cu îndemânare dintr'un coșuleț scoica umedă de ap o potrivește la strung, tiparul perforează materialul și forma nasturelui a și căzut în cutia aproape plină de alte asemenea forme.

Alături, la alt strung, invalidul Vasile Hatmanu îndeplinește aceiași operat.une. Joița este meșter năsturar. Cunoaște meseria de ani de zile. A muncit ani trudnici pe la diferiți patroni, a fost exploatat, a îndurat multe nedreptăți.

În război dânsul și-a pierdut piciorul drept.

Acuma, a fost printre primii care s'a înscris în Cooperativa de producție „Gheorghiu-Dej". Este vorba de cooperativa I. O.V.R. care a luat ființă de curând în localitate.

*

Cooperativa aceasta este o realizare de seamă, datorită colaborării temeinice între Comitetul Provizoriu orășenesc prin secțiunea Muncă și Prevederi Sociale, Comisia Județeană de organizare a Cooperației și Crucea Roșie.

Printr'o chibzuită muncă de lămurire dusă de aceste autorități în massa invalizilor și a văduvelor de război, s'a izbutit să se obțină un număr însemnat de adeziuni pentru înființarea Cooperativei de producție IOVR din Iași.

Este însă regretabil faptul că o parte din cei înscriși, nu s'au mai prezentat la lucru.

Dar aceia care au rămas să muncească au început lucrul cu deosebită însuflețire.

Elena Anton și Paulina Croitoru văduve de război, ne vorbesc cu deosebită căldură cu cât elan au muncit voluntar toți asociații Cooperativei pentru a amenaja localul lor din strada Fr. Enghels. Totul, absolut totul a fost efectuat prin aportul voluntar al ioveriștelor și ioveriștilor : curățenia generală a localului, spoirea și tapetarea pereților și plafonului, împodobirea și ornarea sălii unde se află un Colț Roșu și o Bibliotecă.

Dar nu numai la atâta s'a redus munca lor voluntară. Membrii Cooperativei s'au deplasat la Sculeni și având sprijinul Comitetului Provizoriu comunal și al Ocolului Silvic respectiv au tăiat de pe malul Jijiei mlaja (nuelele) care servesc la împletituri de coșuri.

Așa a pornit treaba Cooperativa de producție IOVR.

*

Lucrul este la început și cu toate greutățile inerente începutului, realizările se dovedesc deocamdată mulțumitoare.

Asociații s'au împărțit în două grupe ; fiecare echipă lucrând câte opt ore pe zi.

La secția împletituri din nuiele și papură, vă-

A. MIREA

(continuare în pag. 3-a)

O nouă întreprindere de construcții se înființează la Iași

Comitetul provizoriu — secția Gospodării locale — va înființa în curând o întreprindere de construcții și aprovizionare cu materiale de construcții, pe baza principiului gospodăriei chibzuite. Întreprinderea va dispune și de utilajul necesar transportului de materiale.

Atelierele de tâmplărie și secțiunea Auto care deja funcționează, vor fi afectate noii întreprinderi.

Delegația scriitorilor sovietici care va participa la sărbătorirea centenarului Eminescu a trecut eri prin Iași

Ieri la ora 11 jumătate dimineața a sosit la Iași delegația scriitorilor sovietici formată din Scipaciov și Leonidze, delegație care participă în București la festivitățile ce vor avea loc cu prilejul centenarului Eminescu și a împlinirii a 60 ani de la moartea lui Creangă.

Delegația scriitorilor sovietici a fost întîmpinată în gara locală de V. Ivanov consulul sovietic la Iași, tov. Lerri Lesner și Ștefan Ion din partea Comitetului de Partid Județean Iași, S. Bercovici din partea Comitetului Provizoriu Județean, Anton Paluga președintele și Elena Lungu vice-președinta Comitetului Provizoriu orășănesc, reprezentanții organizați lor de massă, reprezentanți ai Institutelor de cultură și artă scriitori, artiști etc.

Cuvântul de bun sosit a fost rostit de prof. univ. Jean Livescu rectorul Universității Cuza - Vodă, după care scriitorul sovietic Scipaciov a adus un cald salut din partea scriitorilor sovietici.

Dela gară, oaspeții însoțiți de reprezentanții autorităților locale au plecat să viziteze bojdeuca lui Creangă din cartierul Țicău.

Apoi au fost vizitate Arhivele Statului, unde oaspeții au cercetat cu interes diferite documente Eminescu-Creangă.

La ora 15,45 delegația sovietică a părăsit Iașul plecând spre București.

Spre noi forme de organizare a studiului în învățământul superior

Experiența aplicării unui an de reformă în învățământul nostru superior a adus după sine posibilități multiple de îmbunătățire calitativă a nivelului și formelor de studiu. Utilizând larg bogata experiență sovietică, confruntând și comparând datele locale ale diferitelor facultăți și institute cu privire la metodele și formele de organizare a studiului, Ministerul Învățământului Public a putut trage o serie de concluzii utile menite să ducă la întărirea spiritului colectiv în rândurile studenților, să stimuleze simțul lor de răspundere, să asigure — cu alte cuvinte — o desvoltare temeinică, sănătoasă, viitoarelor cadre de specialiști.

Recent, Ministerul Învățământului Public — în urma interpretării și sistematizării experienței ultimului an — a venit cu o nouă hotărâre privind formele de învățătură cele mai potrivite care vor trebui folosite în institute și facultăți.

Este vorba, ca pe lângă studiul individual care rămâne *metoda de bază* pentru însușirea temeinică a cunoștințelor predate, metodă care nu poate și nu trebue să fie înlocuită prin nicio altă formă de învățătură, să se introducă o nouă formă de studiu în colectiv.

Și aceasta constă în organizarea *grupelor de studenți* a căror activitate va fi fundamentată pe principiul *conducerii lor de către membrii corpului didactic*, care sunt răspunzători nu numai de predarea în bune condițiuni a cursurilor, ci și de însușirea de către studenți a materialului predat.

În acest fel se asigură acestor unități de învățătură, un înalt nivel de pregătire profesională, ușurând adâncirea și discutarea temeinică a materiilor.

Introducerea grupelor de studenți va trebui să prilejuiască și o revizuire critică a metodelor de studii utilizate până acum în cadrul instituțiilor și facultăților, neexcluzându-se posibilitatea aplicării și pentru viitor a elementelor pozitive.

Deasemeni noile forme de studii în colectiv vor trebui să ducă la întărirea colaborării între studenți și membrii corpului didactic, aceștia din urmă inițiind ținerea unor ședințe de analiză în cadrul cărora aprecierile asupra muncii sau schimbul de păreri vor avea rostul de a evita permanentizarea lipsurilor.

Astfel, membrii corpului profesoral vor putea să crească cu grijă noua intelectualitate, să-i asigure pregătirea științifică necesară, să o lege de interese e vitale ale poporului muncitor.

Un rol deosebit de important în realizarea noilor forme de organizare a studiului în facultățile și instituțiile noastre îl are — fără îndoială — Organizația de Partid și de UTM.

Ele trebuie să fie în fruntea acțiunii de mobilizare a profesorilor și studenților, să îndrume și să supravegheze justa compoziție a grupelor.

Numai în acest fel vor putea fi create condiții temeinice desvoltării nivelului de studii în instituțiile noastre de învățământ superior, numai în acest fel noile forme de organizare a studiului își vor da roadele așteptate.

Filiala Crucii Roșii din Iași participă activ la munca de ridicare a nivelului sanitar al oamenilor muncii

În doi ani de Republică Populară, au avut loc în țara noastră adânci prefaceri politice, economice și sociale. S'au dărâmat așezări și instituții vechi, bazate pe exploatarea poporului și s'a început construirea unei noui orânduiri sociale. În acelaș timp s'a creiat posibilitatea transformării instituțiilor și punerea lor în serviciul intereselor poporului muncitor.

Astfel se prezenta situația cu vechea societate de Cruce Roșie, în sânul căreia conducătorii ei — recrutați din rândurile burghezo moșierimii — introduseseră mentalitatea lor de clasă asupritoare.

Astăzi, membrii Crucii Roșii sunt recrutați dintre muncitori, țărani muncitori, intelectuali progresiști, gospodine și tineret dela orașe și sate.

Ei servesc în acest fel interesele poporului muncitor, din care fac parte.

*

Filiala Iași a Societății de Cruce Roșie a înregistrat frumoase succese în cei doi ani dela instaurarea Republicei Populare Române. Programul de muncă pentru anul 1950 a fost întocmit cu grijă, Filiala preocupându-se de toate problemele și sarcinile care îi revin.

97 cursuri de apărare sanitară

Astfel, în cursul anului 1950, se vor forma 97 cursuri de apărare sanitară și educație cetățenească la subfiliale, la secțiile Crucei Roșii din județ, la școli, în întreprinderi, Gospodăria Agricolă Colectivă Bălțați și SMT Podul Iloaiei. Tot în cadrul activității pentru formarea educației sanitare și higienice a poporului, se vor forma 247 echipe sanitare, care vor da ajutor echipelor sanitare din oraș

I. ȘTIRU

Continuare în pag. 3-a

„Bătălia Stalingradului"

Cinema Sidoli și Maxim Gorki

Capodopera cinematografiei sovietice *„Bătălia Stalingradului"*, care rulează săptămâna aceasta pe ecranele cinematografelor Sidoli și Maxim Gorki, prezintă unul dintre cele mai însemnate momente ale istoriei contemporane : victoria Armatei Sovietice dela Stalingrad, victorie care a hotărît soarta celui de al doilea război mondial și care a fost semnalul prăbușirii hitlerismului.

După cronica documentară *„Lupta pentru Stalingrad"* și grandioasele realizări cinematografice *„Z le și Nopți"* și *„Cotitura cea mare"*, *„Bătălia Stalingradului"* este al patrulea film sovietic consacrat luptelor care s'au desfășurat sub zidurile cetății legendare.

Transpunerea pe ecran a unui moment atât de important, folosind mijloace artistice a unor complexe probleme ideologice de tactică și strategie militară, a constituit pentru realizatori o sarci-

(continuare în pag. 2-a)

„Soarele socialismului va străluci peste tot"

La Batum, ținutul unde Stalin a organizat prima grevă revoluționară

Dincolo de Kubuleti, linia ferată se apropie de mal. Capul ascuțit, cu turnulețul farului, se întinde până departe, în mare. Prin verdeața sălbatecă strălucesc clădirile luminoase și proporționate cu acoperișurile roșii de țiglă. Tancurile petrolifere s'au oprit în pragul portului. Ne aflăm la Batum capitala Adjariei sovietice, orașul grădină. Un bulevard lat trece dealungul malului, împodobit deoparte și de alta cu palate și colonade, străzile drepte pot fi numite alei de bulevard, atât de deși sunt eucalipți blonzi, palmieri și laurii nobili.

Cu cincizeci de ani în urmă, aici era un orășel portuar cu tufișuri mlăștinoase, cu cuiburi de malarie pretutindeni. Multe vieți piereau în vechile cocioabe ale hamalilor din port și ale muncitorilor de la fabricile de bidoane Rotschild, Mantașe și Nobel, dela fabricile de tutun și de la turnătoriile de fontă. Orașul Batum era un infern al muncitorilor, lipsurile în care trăiau ei erau de nedescris.

Momente ale luptei mărețe

În Noembrie 1901, Comitetul P.M.S.D. [illegible] Tiflis trimite la Batum pe tânărul Stalin. De atunci, întregul oraș e plin de amintiri legate de viața și activitatea revoluționară a marelui conducător. Fotografiile, proclamațiile îngălbenite de timp, notițele cu însemnările bătrânilor muncitori, tablouri, toate figurând în Muzeul Revoluției dela Batum, reînvie episoadele eroice ale luptei pe care Stalin a desfășurat-o printre muncitorii din localitate. Dela un stand la altul Muzeul înfățișează momentele principale din desfășurarea acelor întâmplări. Iată macheta casei cu etaj din strada Pușkin Nr. 15, unde locuia, în 1901, muncitorul frunțaș Kote Kalandarov. Aici și-a fixat domiciliul, după întoarcerea din Tiflis, tovarășul Stalin. În standul alăturat se poate vedea o presă tipografică, aceeași cu care s'au tipărit înflăcăratele manifeste staliniste.

Mișcarea revoluționară din Batum a crescut și s'a extins la toate întreprinderile orașului, devenind o forță sub conducerea tovarășului Stalin. În ziarul leninist „Iskra" se povestește despre grandioasa grevă dela Uzinele Rotschild, pe care a organizat-o Stalin. În noaptea de 8 Martie au fost asasinați 32 de greviști. A doua zi, mii de muncitori s'au îndreptat spre închisoare, cerând eliberarea deținuților. A avut loc o ciocnire cu poliția, au fost arestați 300 de manifestanți. Drept răspuns la această acțiune a autorităților țariste, Stalin a organizat — la 9 Martie — cea mai puternică demonstrație politică din câte se văzuse vreodată pe acolo. În Muzeul din Batum se păstrează și astăzi pânza roșie a drapelului care i-a condus la luptă.

Cuvinte profetice

În noaptea de 1 Ianuarie 1902, la o adunare ilegală care a avut loc într'o casă dela periferia Batumului, Stalin a spus celor de față : „Soarele va răsări în curând. Acest soare va străluci pentru noi !".

Și într'adevăr, cuvintele profetice s'au adeverit, soarele socialismului strălucește astăzi peste toate popoarele patriei sovietice. Sub acest soare a crescut Nunu Okropiridze, studentă în anul III a Facultății de Științe Naturale de pe lângă Institutul Pedagogic Rustaveli din Batum. Nunu este locțiitoarea secretarului Comitetului Comsomolului din Institut. Ea urmează în acelaș timp și școala tehnică muzicală, secția de canto. Ca și alte mii de tineri de vârsta ei, ea știe că are posibilitatea de a învăța numai datorită regimului sovietic și acelula care cu mulți ani în urmă a organizat prima mare demonstrație revoluționară în orașul său.

În vechia clădire cu două etaje a familiei Rotschild, clocotește astăzi o viață nouă. Brigadierul Tengis Lekveișvili, în vârstă de 17 ani, se simte stăpân pe secția de mobile. Brigada lui a îndeplinit planul în proporție de 150%. Tinerii tâm-

(continuare în pag. 2-a)

pagina literară

Documentar eminescian

Publicăm o altă poezie postumă a lui M. Eminescu, „Cu gândiri și cu imagini".

Poemul exprimă atitudinea autocritică, cum rar se întâlnește în literatură, în care poetul își recunoaște „noianul" de greșeli, pe care le-a făcut în versurile sale, originea lor găsind-o în „himerele" adesea urmărite.

M. Eminescu dovedește prin această postumă încordată cinstea și sinceritatea sa, care e mereu frământată de dorința și visul unei vieți mai bune pentru oameni.

Dar voința trebuia transformată în acțiune, iar acțiunea cere îndrumare, cere claritate de gândire, o trasare științifică a drumului de urmat. Acest lucru se realizează astăzi de către clasa muncitoare condusă de Partidul ei.

Deasemenea mai publicăm astăzi o poezie populară culeasă de M. Eminescu în unul din satele moldovenești pe care le colinda.

Poezia exprimă crunta apăsare boerească asupra țărănimii și totodată mânia acumulată de robii pământului în veacuri de exploatare.

Faptul că Eminescu a fost atras de aceste versuri populare este o dovadă în plus a dragostei sale pentru poporul asuprit a cărui viață o cunoștea profund. Dealtfel și mai târziu, ca revizor școlar al județelor Iași și Vaslui, poetul se arată un dârz militant pentru ridicarea țărănimii din mizerie, în acest sens existând documente—rapoarte pe care le înainta el ministerului și în care prezintă pe larg, în culorile cele mai tari, viața nenorocită a țăranilor și întunericul în care trăesc.

Demagogii vremii, însă, îngrijorați de această stăruință a lui Eminescu, dându-și seama că poetul ar putea reprezenta o primejdie pentru opulența și somnul liniștit al moșierimii, prin activitatea sa în sate, dezamăgiți de faptul că a îndrăznit să-și ia rolul în serios când el i se oferise ca o sinecură, îl îndepărtează din funcția de revizor, cu prilejul schimbării guvernului conservator din care făcea parte Maiorescu,

Iată poezia care a reținut-o și notat-o Eminescu:

M. EMINESCU

CU GÂNDIRI ȘI CU IMAGINI

Cu gândiri și cu imagini,
Innegrit-am multe pagini,
Și-ale cărții și-ale vieții
Chiar din zorii tinereții.

Nu urmați gândirii mele,
Căci noianu-i de greșele,
Urmărind prin întuneric
Visul vieții-mi cel chimeric.

Ne având învăț și normă,
Fantazia fără formă,
Rătăcită-era cu mersul,
Negru-i gândul, șchiop e versul.

Și idei, de altfel simple,
Ard în frunte, bat sub tâmple,
Eu le-am dat îmbrăcăminte
Prea bogată, fără minte.

Ele seamănă, hibride,
Egiptenei piramide;
Un mormânt de piatră 'n muntu
Cu icoanele cărunte,

Și de sfinxuri lungi alee, —
Monoliți și propilee, —
Fac să crezi că după poartă
Zace-o 'ntreagă țară moartă.

Intri'nuntru, sui pe treaptă,
Nici nu știi ce te așteaptă.
Când acolo!... Sub o faclă,
Doarme-un singur om în raclă.

Frunză verde baraboi

Frunză verde baraboi,
La moară la Dorohoi
Merge-un car cu patru boi
Incărcat cu păpușoi
Dinapoia carului
E ciocoiul satului
— Bun ajunsul, măi țărane!
— Nu-ți mulțămesc, măi cocoane!
— Măi țărane, tu ești beat!?
— Latri, ciocoi g lerat,
Eu de-aseară n'am mâncat
Și tu zici că eu îs beat!
Și ciocoiul satului
Cu năravul dracului
Pune mâna pe obline,
Alt'o bagă'n sân, adânc,
Și scoate-un bici plumbuit,
Plumbuit, răsplumbuit,
Ș'avântându-l într'o parte
Trage la țăran pe spate
Trage una trage două,
Trage mereu pân'la nouă.
Ear țăranul satului,
Cu năravul dracului,
Bagă mâna pe sub scoarță
Și scoate-o măciucă groasă,
Groasă, groasă, c otoroasă
Și-avântându-o în lat.
Trage la ciocoi pe spate,
Trage una, trage două,
Trage patruzeci și nouă.
— Măi Ioane Bălăbane,
Rău mă dor cele ciolane,
Dă-mi rachiu de trei parale
Să mă ung eu la spinare
Că un țăran m'a bătut tare.
—Așa-ți trebui, măi cocoane
Nu te'ncepe c'un țăran
Că ș-așa el ți-i dușman;
Căci țăranul când te bate,
Zaci un an și jumătate.

Noi ediții ale poeziilor lui Eminescu

Editura de Stat pregătește o ediție specială a „Poeziilor" lui Mihai Eminescu, cu prilejul centenarului nașterii marelui poet.

Volumul de poezii tipărit de Editura de Stat, apare sub îngrijirea Comitetului Național Jubiliar pentru comemorarea centenarului Eminescu, în colecția clasicilor reconsiderați — și va fi însoțit de un studiu introductiv scris de poetul M. Beniuc.

Un alt volum de „Poezii" apare în ediție de lux, pe hârtie specială, cu ilustrații și vignete executate de pictorul Perahim.

Opera lui Eminescu apare pentru prima dată la noi reconsiderată din punctul de vedere al materialismului dialectic, înfățișându-l pe poet în perspectiva adevărată. Falsa legendă a pesimismului eminescian capătă o nouă explicație, accentul punându-se pe aspectul pozitiv, combativ, al unui Eminescu revoltat și desgustat de minciuna și nedreptatea societății în care trăește.

Eminescu a fost un satiric care a condamnat fără milă și fără sovăire abuzurile păturii conducătoare a vremii, pătură compusă din vânduți în slujba capitalului străin.

Zilele acestea va ieși de sub tipar un volum omagial tipărit de Editura de Stat, volum care cuprinde cele mai bune tălmăciri în limba maghiară, din lirica lui Eminescu. Traducerile sunt semnate de: Réval Karoly (1910), Berde Mária, Finta Gero, Dsida Jeno, Lajtha Géza, Szabédi Laszlo, Szemlér Ferenc, etc., și sunt însoțite, fiecare, de versiunea originală.

Cele peste 50 de poezii, cuprinse în această ediție în două limbi, reprezintă toate fazele creației artistice a lui Eminescu.

Ședința Cenaclului Literar

In ședința de Luni seara a Cenaclului literar, după anunțarea unor măsuri organizatorice tov. *Simina* a citit poezia „*Vremuri Noi*".

Discuțiile critice care au urmat au pus probleme legate atât de poezia citită, cât și de creația artistică în general.

Astfel tov. *Costin Ștefănescu* a subliniat elanul de care dă dovadă tânărul scriitor, dar totodată a atras atenția asupra faptului că poezia nu-și are rădăcinile adânc înfipte în realitate.

Observații juste și care denotă cu adevărat o critică tovărășească au fost făcute de tov. *Ion Ghelu-Destelnicu*.

Acesta a subliniat vigoarea pe care o capătă poezia prin folosirea versului popular—exemplu evident constituind primele patru versuri, dar în acelaș timp l-a sfătuit pe tânărul scriitor să evite unele neologisme care duc la îngreunarea înțelegerii poeziei și la diminuarea valorii ei poetice.

Tov. Pața a citit apoi „*Strofe la început de veac nou*" poezia care a fost viu criticată tocmai pentru acelaș defect primordial al neancorării în realitate și al lipsei unui caracter de unitate, poezia fiind înșiruirea unor imagini simboliste și având o tonalitate scăzută.

Cu însușirea esteticii marxist-leninist-staliniste și tratând teme din viață, tov. Pața va reuși să creeze realmente poezii de mare valoare artistică.

Ar fi foarte nimerit ca într'unul din referatele ce se vor ține la Cenaclu să se pravadă și analizarea unor poezii ale lui Mihai Eminescu și a unui text din Creangă, întrucât acești mari înaintași ai artei noastre rămân un exemplu pentru creația realistă, iar în acelaș timp s'ar aduce o contribuție la adâncirea cunoașterii operelor lor.

„BATALIA STALINGRADULUI"

(urmare din pag. 1-a)

nă de onoare, dar deosebit de grea.

Astfel, artistul sovietic *A. Diki*, care a interpretat cu adevărat magistral rolul *tovarășului Stalin*, spune următoarele asupra greutăților pe care le-a avut de întâmpinat;

—„*Trebuia să analizez serios și să aprofundez tot materialul. La baza unei astfel de analize a fost pusă cunoașterea eroului (desigur, întotdeauna insuficientă) și sentimentele mele proprii față de dânsul, precum și acelea pe care i le poartă oamenii sovietici, Patria noastră, întreaga omenire. Toate acestea cereau nu o asemănare extraordinară, nu o imitație, ci o rezolvare profund interioară a eroului, în nesecata bogăție a conținutului său și în exteriorizarea diferitelor sale elemente.*

Iar *V. Petrov*, regisorul filmului, spune următoarele referitor la dificultățile pe care le-a avut de întâmpinat, dealtfel ca și dramaturgul *N. Virta*, scenaristul filmului, subliniind totodată importanța filmului: „Există o părere foarte răspândită, după care e nevoie să treacă un timp îndelungat pentruca istoricul să poată privi cu imparțialitate toate faptele care au zguduit istoria unei națiuni... E o părere greșită! Numeroase lucrări despre Stalingrad, încep cu aceste cuvinte: „Va trece timpul și cronicarii, cercetând documentele privitoare la epoca Stalingradului, vor putea... etc.". Se calculează acest „timp" între douăzeci și treizeci de ani... Acest timp a trecut de-acum pentru noi!... Au trecut doar șase ani și noi studiem această bătălie cu aceleași minuțioase metode, pe care le folosim cu privire la marile bătălii ale trecutului. Opera pe care am realizat o prezintă deci o particularitate: ea a fost terminată atunci când eroii istoriei sunt în viață. Iată sarcina de răspundere care ne-a stat în față".

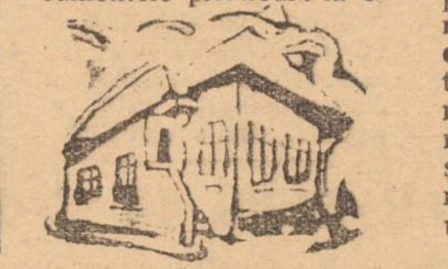

•

„Bătălia Stalingradului", grandioasă realizare a studiourilor sovietice, adânc înfiptă în realitate, spre deosebire de filmele documentare obișnuite, nu arată numai superioritatea orânduirii socialiste și implicit a Armatei Roșii eliberatoare, îndrumată de genialul conducător al proletariatului din lumea întreagă, Iosif Vissarionovici Stalin, dar în acelaș timp, acest film constitue o lecție pentru toți cei care încearcă să pornească lumea pe panta unui nou războiu, pentru toți cei care în tendințele lor imperialiste se lovesc de poziția dârză de nezdruncinat a Uniunii Sovietice și a țărilor de democrație populară.

Prin vizionarea filmului „Bătălia Stalingradului", oamenii muncii se întăresc și mai mult în convingerea că singura cale justă este lupta pentru apărarea păcii și câștigă noi forțe pentru a deveni elemente active în construirea socialismului, orânduirea nouă și puternică— și precum o arată și marea creație a cinematografiei sovietice— *Invic bil*.

O anchetă printre cititorii cehoslovaci

Ziarul „Lidové nevinye" organizează în fiecare an o anchetă în legătură cu cele mai interesante cărți. Astfel, anul trecut ziarul a pus cititorilor următoarele trei întrebări:

— care carte o considerați ca fiind o reală contribuție pentru cauza păcii mondiale?

— care carte v'a folosit cei mai mult pentru viața și munca Dvs.?

— care carte v'a procurat cele mai plăcute clipe?

Au răspuns circa 500 de cititori aparținând tuturor categoriilor profesionale—artiști, muncitori, intelectuali, udarnici, activiști. In legătură cu prima întrebare, cea mai des amintită a fost opera lui Stalin „Istoria Partidului Comunist (b) al U.S.", apoi scrierile lui Klement Gottwald, V. M. Molotov, V. I. Lenin, A. I. Vișinski, Julius Fucik, Ilia Ehrenburg, Alexandru Fadeev, în legătură cu cea de a doua întrebare, au fost menționați la unanimitate scrierile marxist-leniniste apoi acelea ale lui A. S. Makarenco, Maxim Gorki, Zdenek Nejedly, Kalinin, Jdanov, Jornilova, K. S. Stanislavski, B. Mojlach și N. Ostrovski; iar la ultima întrebare s'a răspuns indicându-se cărțile lui Boris Polevoi, Antonin Zalotocky, Frantisek Halaș, Adoi Jirasék, Mihail Solohov, Vladimir Ulehly, L. N. Tolstoi, Maria Pujmanova și Romain Rolland.

Ancheta a arătat dragostea poporului cehoslovac pentru ideile de pace și progres, precum și solida sa aderență la principiile marxism-leninismului. Faptul că pe lângă scrierile lui I. V. Stalin se găsesc amintite foarte multe alte cărți de autori sovietici, dovedește legătura strânsă dintre poporul cehoslovac și Uniunea Sovietică, bastion al păcii, garanție a progresului clasei muncitoare mondiale.

Reconstrucția teatrului din Taganrog

La Taganrog a avut loc inaugurarea solemnă a Teatrului dramatic „A. P. Cehov", care a fost complect reconstruit.

La lucrările de reconstrucție și amenajare au participat colectivele multor întreprinderi din Taganrog. Acoperișurile din lemn au fost înlocuite cu altele de beton armat și acustica sălii a fost îmbunătățită.

In ziua inaugurării teatrului, toți constructorii au fost distinși cu diplome de onoare de către Comitetul Executiv al Sovietului orășenesc. Printre cei distinși se află și autorul proectului de reconstrucție, arhitectul V. Grigor din Rostov.

Reconstrucția Teatrului „A. P. Cehov" în ajunul celei de a 90-a aniversări a zilei de naștere a scriitorului Cehov, născut la Taganrog.

„Soarele socialismului va străluci peste tot"

(Urmare din pag. I-a)

piari care lucrează aici nu sunt mai în vârstă decât șeful lor. Sunt absolvenți ai școlii de meserii și printre ei se află și modelatorii Mihail Rudneo, Albert Ciocioran și ștamplarul Ivan Tiba. Ziua muncesc ar seara învață la școala pentru tinerii muncitori.

Numai din cărți și spusele părinților și a bunicilor, tinerii dela uzina „Stalin" știu cum trăiau odinioară petroiștii din vechiul Batum.

Cu greu își pot închipui ei că înainte de revoluție în secțiile de distribuție, picioarele muncitorilor se umflau și corpul li se acoperea de ulcere, și că în secțiile de sudură aerul era veșnic otrăvit cu vapori de acizi. Astăzi în Uzina „Stalin", la aparatele și la dispozitivile automate poți să lucrezi și cu mănuși albe, fără să ți le murdărești.

Tânărul operator Vladimir Tihonov, strungarul comsomolist Nodari Djinciaradze, lăcătușul Sakro Tugusi, lucrează cot la cot cu camarazii lor mai în vârstă la prelucrarea țițeiului extras de muncitorii din Baku. O strânsă prietenie unește muncitorii din Baku cu cei din Batum. Ea datează de pe când marele Stalin mobiliza la luptă pe oamenii muncii din Transcaucazia.

Izvor de viață vie

Bibi-Eibat. Inima orașului petrolifer Baku. Oriunde te uiți, e o împletire de oțel, de țevi, de cabluri și de grinzi. Sondele metalice luminoase — care au înlocuit definitiv construcțiile greoaie din lemn — se înghesue pe malul mării și urcă până spre poalele muntelui, sau pășesc cu picioarele lor de oțel până departe în larg, înfruntând valurile.

Iar la picioarele sondelor, balansoarele harnice nu-și încetează mișcarea lor ritmică, cadențată. Și în unison cu aceste mișcări, pompele din adânc scot necontenit un sgomot înfundat. Prețiosul sânge negru al pământului țițeiul, isvorăște neîncetat la suprafață. De prelucrarea lui se ocupă la Batum tinerii Nadari Djinciardze, Vladimir Tihonov Sakro Tuguși și tovarășii lor.

La una din cele mai animate încrucișări de drum din centrul localității Bibi-Eibat, între sonde și balansoare, se află un mic piedestal de granit, înconjurat de un gard de fier. Pe piedestal se ridică bustul unui tânăr. Ochii sub sprincenele dese privesc lumea cu curaj și hotărîre. Acesta este monumentul tânărului muncitor bolșevic Hanlar Gasan Ogli Safaraliev. Educat de tovarășul Stalin, Hanlar Safaraliev a fost un agitator fără frică al muncitorilor din localitate. Era încă foarte tânăr când, în noaptea de 20 Septembrie 1907, glotele unui mercenar trimis de asasinii petroliști i-au curmat viața. Inmormântarea lui Hanlar s'a transformat într'o uriașă demonstrație politică. La chemarea tovarășului Stalin, 20.000 de muncitori au urmat sicriul tânărului revoluționar. La mormântul lui Hanlar, Stalin a ținut un discurs înflăcărat.

Un grup de tineri și de tinere au venit să vadă monumentul. Ei poartă haine de mineri și în vorba lor se pomenește despre „puțuri moarte", despre „biografia puțului" și în ce fel aceasta trebue studiată cu amănunțime, ca să poată extrage cât mai mult țiței. Sunt comsomoliștii secției a VI-a a trustului „Stalinnefti". Fiecare din ei a făcut ceva pentru folosul patriei socialiste; exemplu lui Hanlar Safaraliev a rodit. Cugetând despre toate cele ce văd și aud pe aici, tinerii comsomoliști, moștenitorii acelora care s'au jertfit ieri, își dau seama că fericirea lor de astăzi n'ar fi putut exista fără activitatea marelui Stalin. Viața lor a crescut sub steaua stalinistă și împreună cu sentimentul recunoștinții față de creatorul fericirii de astăzi, se aprind în inimile tinere dorința de a exprima mereu, prin alte fapte glorioase, dragostea și devotamentul față de iubitul și marele dascăl.

SPORT

Sportivii iceşeni şi Planul de Stat pe anul 1950

Sub conducerea Partidului, clasa muncitoare a dus lupta victorioasă pentru realizarea şi depăşirea Planului de Stat pe 1949, făcând paşi hotărâtori pe calea lichidării stării înapoiate economice, culturale şi sociale a ţării.

Planul de stat pe anul 1950, obiectivul cel mai important al fiecărui muncitor conştient, prevede noui progrese importante în toate domeniile de activitate.

In capitolul „Ridicarea nivelului de trai", pe lângă o sumedenie de măsuri menite să îmbunătăţească traiul oamenilor muncii dela noi se găseşte şi următorul alineat privitor la activitatea sportivă:

„Se va continua atragerea maselor la practicarea sporturilor. Pentru aceasta se vor pune în funcţiune noi terenuri şi săli, organizându-se în acelaş timp competiţii cu caracter de massă".

Partidul clasei muncitoare şi guvernul ţării îşi arată şi în acest fel grija pentru muncitorii sportivi.

Construirea şi amenajarea a noi terenuri, săli şi instalaţii de sport, vor oferi tinerilor noştri muncitori condiţii optime de practicare a sportului, iar marile manifestaţii sportive de masse cari se vor organiza în acest an vor prilejui competiţii atrăgătoare în care vor fi angrenaţi mii şi mii de tineri dela oraşe şi sate.

Este limpede însă că atingerea obiectivelor sportive prevăzute pentru anul 1950 sunt în funcţie de noi realizări pe plan economic.

Muncitorii sportivi care s'au evidenţiat în cursul anului 1949 în producţie şi-au luat angajamentul de a munci cu un sporit avânt pentru îndeplinirea Planului pe 1950.

La Iaşi, exemple de sportivi care s'au evidenţiat în 1949 în câmpul muncii productive sunt numeroase şi grăitoare.

Cazangiul Nastea dela CFR. (foot-ballist); hocheiştii Munteanu, Raicu şi Polisic, muncitori la uzina de Tramvaie; boxeurul Asofiei Const. muncitor cizmar; înnotătorul Gherasim Gh. muncitor tipograf; atletele Tilic Angela şi Carp Elena muncitoare textiliste sunt numai câteva nume, pildă pentru toţi ceilalţi sportivi din Iaşi.

Urmând exemplul sportivilor sovietici, tineretul nostru se străduieşte să fie cât mai folositor în câmpul muncii, pentru îndeplinirea şi depăşirea Planului de Stat pe anul 1950. Numai în felul acesta el îşi poate asigura condiţii optime de viaţă, de practicare a sporturilor. Numai în felul acesta, mişcarea noastră sportivă va lua un nou şi măreţ avânt, angrenând în activitatea de pe stadioane şi săli de sport massele largi de tineri dela oraşe şi sate.

Conştienţi de acest lucru, muncitorii sportivi din Iaşi au pornit cu un avânt sporit în muncă pentru a-şi duce la îndeplinire sarcinile care le incumbă în cadrul Planului pe anul în curs.

La direcţia Regionala RATA Iaşi

vor sosi în curând noi camioane

Direcţia Regionalei R.A.T.A., Iaşi a trimis la Bucureşti delegaţi pentru a achiziţiona diferite materiale printre care şi 6 noi camioane „Praga" de 4 tone, necesare îmbunătăţirii transporturilor din Regionala Iaşi.

Comunicatul Secţiunei Financiare

privind comercianţii, industriaşii şi meseriaşi

Secţia Financiară a oraşului Iaşi pune în vederea tuturor comercianţilor, industriaşilor şi meseriaşilor care posedă registre de intrare şi ieşire că sunt obligaţi a viza de închidere aceste registre până la 15 Ianuarie 1950 inclusiv.

Viza se face la Secţiunea Financiară din Piaţa Cuza-Vodă.

Registrele trebue să fie adunate cu totalul operaţiunilor atât la intrare cât şi la ieşire pe cantităţi şi valori.

Se atrage atenţia că registrele cari nu vor îndeplini aceste condiţiuni nu vor fi primite la viză.

Importante dispoziţiuni referitoare la achitarea impozitelor prin viramenţ

Secţiunea Financiară pune în vederea tuturor întreprinderilor economice de Stat, Cooperative precum şi instituţiilor care varsă impozitul prin virament la Banca de Stat, că trebue să se prezinte imediat la Circumscripţiile Financiare pentru a primi instrucţiuni privind conturile la care urmează a vira impozitul ce datorează pentru a se evita erori în această privinţă.

Duminică, la Sidoli

O mare reuniune pugilistică

Participă boxeuri din Capitală, Galaţi, Botoşani şi Iaşi

Duminică dimineaţa la orele 10,30 va avea loc în sala cinematografului Sidoli o mare gală de box, în cadrul căreia vor evolua pugilişti din Bucureşti, Galaţi, Botoşani şi Iaşi.

Reuniunea va fi organizată de gruparea Textil.

Iată numele boxeurilor oaspeţi, care îşi vor disputa întâietatea cu prilejul reuniunii de Duminică.

Tufişan Apostol (Bucureşti).
Andrei Marin (Bucureşti).
Gloca Ion (Galaţi).
Lohan Traian (Botoşani).
Vasilescu Constantin (Botoşani).
Anghel Ion (Botoşani).

Reprezentativa Iaşului nu a fost deocamdată formată. Antrenamentele au loc zilnic în sala clubului Textil, sub conducerea lui Leonida Cotidis şi Mathias Iosif.

Vom reveni în numărul viitor cu programul galei.

Un lot de cetăţenii din Iaşi

trimişi în judecată pentru că nu s'au prezentat să-şi ridice Buletinele de Identitate

Miliţia Judeţeană Iaşi, Serviciul Inscrierii şi Evidenţa Populaţiei au dat în judecată pe următorii cetăţeni care nu s'au prezentat să şi ridice Buletinul de Identitate la termenul fixat:

Bercovici Pineles str. Cuza Vodă 27, Vasiliu Alveria str. Elena Doamna 21, Vasiliu Alexandru str. Elena Doamna 21, Vasiliu-Chipăruş Costache, str. Elena Doamna 21. Luchian Filip Şos. Ţutorei 153, D. Dobre Ţutora 63, Maria Herşcovici str. K. Marx 60, Căşlaru Olga str. Pavel Tcacenco 3, Iosub Moise Oişie str. Căluşei 4, Lazăr Mendelovici str. Bărboi 6, Boşucă Eugen Stefan str. Golia 5, Segal Sura-Alta str. Şapte Noembrie 3, Leibovici Janeta str. Apelor 2, Crips Ghitla str. I. C. Parhon 115, Dascălu Bercu str Şapte Noembre 60.

Este semnificativ de notat că majoritatea celor care nu şi-au scos în termen Buletinele de Identitate sunt oameni fără ocupaţie, foşti negustori sau industriaşi.

Aceştia găsesc de cuviinţă să îngreuieze în acest mod munca funcţionarilor dela Serviciul Inscrierii şi Evidenţa Populaţiei.

O vizită la Cooperativa de producţie IOVR „Gh. Gheorghiu-Dej" din localitate

(Urmare din pagina 1-a)

duvele şi invalizii sub supravegherea responsabililor Mihai Andriescu şi Pintilie Maria mânuiesc cu dexteritate materialul flexibil.

Şi aşa, mereu, mereu alte coşuri şi panere din nuiele sunt depozitate în magazie.

*

Toate produsele executate la Cooperativa IOVR sunt valorificate prin Comisia Judeţeană de organizare a cooperaţiei, — astfel că asociaţilor Cooperativei li se oferă posibilitatea să aibă un câştig cinstit.

*

Regimul nostru de democraţie populară înţelege să sprijine pe invalizii şi văduvele de război, dându-le posibilitatea să muncească cinstit şi să şi îmbunătăţească condiţiile de trai.

Este o deosebire fundamentală între modul cum se preocupă guvernul nostru de invalizii şi văduvele de război şi de felul cum erau trataţi în regimurile burghezo-moşiereşti, când erau lăsaţi să practice cerşetoria pe o scară mare sau să fie nevoiţi a umbla pe la diferite instituţii cu cereri de ajutorare.

*

Cooperativa IOVR din Iaşi are sarcina să-şi organizeze în aşa fel munca, încât ea să capete un ritm din ce în ce mai accentuat. De asemenea Cooperativa trebue să studieze posibilitatea de a-şi spori secţiile creind mereu altele, noui şi productive. S'ar putea astfel înfiinţa o secţie de împletituri de lână sau o secţie de dogărie, mai ales că unii dintre invalizii încadraţi în Cooperativă cunosc această meserie.

Pentru îndeplinirea acestor sarcini, Cooperativa de producţie IOVR are nevoe, ca şi până acum, de sprijinul nepreţuit al autorităţilor locale.

AZI PREMIERA
la cinematografele
Sidoli şi Maxim Gorki

Filialala Crucii Roşi din Iaşi participă activ la munca de ridicare a nivelului sanitar al oamenilor muncii

(Urmare din pagina 1-a)

şi judeţ la combaterea diferitelor epidemii.

Filiala Crucea Roşie va participa la 6 caravane sanitare în judeţ, cu 18 echipe sanitare.

Pentru combaterea bolilor sociale şi profesionale

In colaborare cu Ministerul Sănătăţii şi Sindicatul Sanitar, Filiala Crucea Roşie va participa la 6 acţiuni de depistare şi combatere a bolilor sociale, precum şi la combaterea bolilor profesionale, în întreprinderi.

Crucea Roşie sprijină în mare măsură acţiunea de ocrotire a mamei şi copilului. Se va colabora prin 19 auxiliare sanitare şi 120 activişti de Crucea Roşie, la buna funcţionare a Centrelor de Lapte, dispensarii de puericultură, bucătării dietetice şi grădiniţe sezoniere.

Posturi de prim ajutor sanitar

Se va creia o reţea bogată de posturi de prim ajutor în întreprinderi, şantiere, şcoli şi cartiere, Gosr podăria Agricolă Colectivă Bălţaţi şi SMT-Podul Iloaiei.

Paralel cu aceasta se va duce o mare acţiune de educaţie sanitară a oamenilor muncii, prin activiştii formaţi în numeroasele cursuri şi şcoli.

Se vor ţine 1620 conferinţe cu subiect sanitar şi se va difuza material de îndrumare sanitară.

Deasemeni se vor organiza 5 vitrine, expoziţii cu subiecte medico-sanitare.

Pe lângă Colţurile Roşii se vor înfiinţa 15 cutii de întrebări, la care vor fi antrenaţi numeroşi activişti.

Se vor organiza 3 biblioteci care vor cuprinde 600 cărţi şi broşuri.

4 camere de consultaţii

In cursul anului 1950 Filiala Crucea Roşie va înfiinţa cu mijloace proprii 4 camere de consultaţii: 3 la Bivolari şi una la Bucium.

Deasemeni va înfiinţa — tot prin mijloace proprii — dotând cu cazarmament şi instrumentaj necesar, două puncte fixe sanitare şi două case de naştere.

*

Prin programul pe care şi l-a alcătuit — unele punte din acest program au şi fost traduse în fapt — Crucea Roşie va trece cu şi mai mare hotărâre împreună cu poporul muncitor, lupta pentru pace, pentru construirea socialismului, pentru lumină şi progres.

Filarmonica de Stat „Moldova"
Sala Teatrului Naţional
VINERI 13 Ianuarie 1950 ora 20,30
CONCERT SIMFONIC
Dirijor: DUMITRU BOTEZ
Dirijorul Corului Radio
Solist: MIRCEA SĂULESCU-violină
PROGRAM:

1. BEETHOVEN: Uvertura la Prometeu
2. KABALEVSKY: Concert pentru violină şi orchestră (solist Mircea Săulescu
3. SAINT-SAENS: Havaneza
4. KLEPPER: 3 Bagatele
5. SCHUBERT: Simfonia 5-a

Preţul locurilor: Loja 6 pers. lei 480, de 5 pers. 400 lei, de 4 pers. 320 lei, Fotoliu 80 lei, Stal 65 lei, Balcon 45 lei, Galerie 30 lei, loja de balcon 180 plus taxele legale.

Biletele la Agenţia AGES str. Republicei Nr. 20 telef. 1422.

Concertul începe precis la ora anunţată, uşile se închid cu 5 minute înainte. După începerea concertului intrarea este interzisă până la prima pauză.

Ultimele spectacole
cu piesa
PEŞTIŞORUL DE AUR
la TEATRUL de PĂPUŞI
(sala Asigurări Sociale)
Miercuri 11 Ianuarie a. c. la orele 16
Sâmbătă 14 Ianuarie a. c. la orele 16
Duminică 15 Ianuarie a. c. la orele 11-15-17

Muncitori, Meseriaşi, Tehnicieni, Intelectuali, Studenţi, Elevi şi Elevi, vizionaţi filmele Documentare şi Ştiinţifice
S. A. SOVROMFILM
CINEMA TIMPURI NOI
Prezintă astăzi
JUDECATA POPOARELOR
Film de lung metraj
Procesul dela Nüremberg
al criminalilor de război nazişti şi executarea lor
Jurnal U. R. S. S.
şi JURNAL ROMFILM
Programul rulează în continuare neîntrerupt spectacole fixe
INTRAREA GENERALA 15 LEI

Carnet sportiv

In luna Ianuarie se vor termina campionatele judeţene şi orăşeneşti de box. Data finală până când campionii individuali de box urmează a fi desemnaţi este 31 Ianuarie.

Este vorba de o competiţie de mari proporţii care va chema la întrecere toţi pugiliştii noştri. Vor participa 1300 de boxeuri din 41 de judeţe, repartizaţi în 5 grupe regionale.

La campionatele judeţene orăşeneşti pot participa şi boxeuri din categoriile „minimă" şi „hârtie". Repartizarea boxerilor din diferitele judeţe, în grupe, s'a făcut ţinându-se cont de deplasările pe care aceştia trebuie să le facă.

Oraşul Iaşi face parte din grupa de Est (a 4-a): Covurlui (Galaţi); Brăila (Brăila); Neamţ (P. Neamţ şi Buhuşi); Bacău (Bacău); Dorohoiu (Dorohoiu); Botoşani (Botoşani); Tecuci (Tecuci); Putna (Focşani); R. Sărat (R. Sărat); Tutova (Bârlad) şi Iaşi (Iaşi).

In vederea acestui eveniment pugilistic, boxerii cluburilor CSU, Textil, CFR şi Metalochimic, din Iaşi, au început pregătirile la sală, sub conducerea antrenorilor Leonida Cotidis şi Gh. Cojocaru.

Astăzi la orele 18 are loc o şedinţă educativă cu toţi jucătorii de volei din Iaşi. Şedinţa se va ţine la sediul Comitetului Orăşenesc pentru Cultură Fizică şi Sport.

Prezenţa obligatorie.

*

După toate posibilităţile, Sâmbăta 14 Ianuarie se va inaugura oficial noua sală de sport CCFS, printr'un turneu fulger de volei la care vor participa cele mai bune echipe din Iaşi.

Mâine seară la orele 18 are loc şedinţa Comisiei locale de volei. La ora 19 va avea loc şedinţa cu arbitri de volei.

*

Aseară s'a deschis în noua sală CCFS, centrul de antrenament pentru atletism.

*

Duminică va avea loc — probabil — un match amical de hockey între reprezentativele oraşelor Iaşi şi Galaţi. Jocul se va desfăşura pe patinoarul dela Strandul CCFS.

*

Prima fază a Campionatului Popular de cros pe schi, care urma să se desfăşoare Duminică 8 Ianuarie, va avea loc Duminică 15 crt. deoarece Duminica trecută, vremea a fost nefavorabilă.

Precizări asupra sesiunii de examen universitar

Ca o complectare a instrucţiunilor ministeriale relative la examenele şi colocviile semestrului I, se aduc următoarele precizări, rezultat al hotărârilor luate în Biroul Universităţii:

La toate materiile care nu au examene prevăzute în planul de învăţământ, se vor da calocvii, chiar dacă ele nu sunt puse în plan. Acestea nu sunt eliminatorii, ci numai indicaţii pentru profesori, care vor ţine seamă de ele la fixarea notei finale din luna Iunie. Prezentarea la toate colocviile constitue însă o condiţie necesară de promovare.

Colocviile se pot da oricând cu începere dela 9 Ianuarie 1950 şi până la 4 Februarie a. c., prin bună înţelegere cu profesorii, în cadrul seminarilor sau lucrărilor de laborator. Ele trebue să fie neapărat încheiate, odată cu examenele, adică la 4 Februarie.

In vederea înscrierilor la examene şi pentru verificarea frecvenţei la cursuri şi seminarii sau lucrări practice, studenţii care au avut absenţe sunt invitaţi să le justifice cu acte legale prin Decanat.

Comisia de promovare ce va lua fiinţă pe lângă fiecare Facultate şi Institut superior, va aproba sau respinge studenţii dela examen după verificarea frecvenţei.

Inscrierile la examen se fac în zilele de 16, 17 şi 18 Ianuarie după instrucţiuni speciale ce vor fi anunţate la timp.

Ordinea examenelor, care se vor da pe serii de studenţi, se va stabili în acord cu dezideratele studenţilor.

Pe baza notelor obţinute la examene şi pe evidenţa prezentării la colocvii, Comisia de promovare întrunită în ziua de 5 Februarie va stabili promovarea pe semestrul I.

Notele dela colocvii vor fi comunicate de profesori studenţilor, în forma unui examen critic al muncii universitare, desfăşurate pe semestrul I, când studenţii îşi vor spune cuvântul, pe plan critic şi autocritic, luându-şi angajamentul pentru lichidarea deficienţelor în semestrul II.

La 9 Februarie cursurile universitare reîncep, după un nou orar ce se va comunica la timp.

CONSTANTIN ILIE
Rector

PIERDUT Buletinul Birou Populaţiei Iaşi pe numele Molla Nicolae Str. Verdeş 1. Il declar nul.

PIERDUT Buletinul Birout Populaţiei-Craiova pe numele Andrioaiei Maria Str. Silvestru 36. Il declar nul.

PIERDUT Buletinul Biroul Populaţiei Iaşi pe numele Abramovici Adolf Str. 7 Noembrie No. 74. Il declar nul.

PIERDUT Buletinul Biroul Pop. Iaşi pe numele Zenovia Lozneanu Str. Stejar 8. Il declar nul.

PIERDUT Buletinul Biroul Populaţiei Iaşi pe numele Viţelaru Gh. Str. Alexandri No. 11. Il declar nul.

PIERDUT adeverinţa No. 32180 eliberat de Direcţiunea Contr. Străinilor şi Paşaporte pe numele Raimondi Virginica Strada Ponoarelor No. 6. Il declar nul.

PIERDUT certificat 4 clase primare cu No. 200 | 938 Şcoala 7 băieţi Iaşi pe numele Anghel D-tru Strada Manta-Roşie No. 16.

Indurerata familie anunţă moartea iubitului lor

Nicolae Ciocârlan

în etate de 60 ani

Inmormântarea va avea loc în ziua de Mercuri 11 Ianuarie a. c. orele 16 care va pleca din str. Ada Marinescu Nr. 1, spre Cimitirul Eternitate.

Comunitatea Evreilor (Mozaică) din Iaşi strada Costache Negri No. 42

PUBLICAŢIE DE VÂNZARE

Se aduce la cunoştinţa celor interesaţi că în ziua de 20 Ianuarie 1950 ora 9 dim. va avea loc la sediul nostru vânzarea prin licitaţie publica a patru bovine — una vacă de lapte şi trei viţei — care pot vedea în fiecare zi în grajdul Comunităţii din str. Anastasie Panu Nr. 11.

ULTIMELE ŞTIRI

CONFERINŢA pe TARA
cu şefii secţiunilor silvice, directorii şi inginerii şefi dela întreprinderile forestiere de hârtie şi celuloză

BUCUREŞTI 11 (Agerpres) — La Ministerul Silviculturii şi al Industriei lemnului a avut loc o conferinţă cu şefii secţiunilor silvice, directorii şi inginerii şefi dela toate întreprinderile forestiere de hârtie şi celuloză, mobilă şi chibrituri din ţară.

Au luat parte ;

Tov. C. Prisnea, ministrul Silviculturii şi al Industriei Lemnului, consilieri ministeriali, directori din minister, reprezentanţi ai Uniunii Sindicatelor din industria lemn şi forestier.

Deschizând şedinţa, tov. C. Prisnea a arătat sarcinile ce stau în faţa tuturor oamenilor muncii din sectorul lemn şi forestier în cadrul planului de stat pe anul 1950.

Au urmat apoi rapoartele directorilor din minister.

La discuţii, au luat parte numeroşi directori de întreprinderi, ingineri şefi precum şi şefii multor staţiuni silvice.

A vorbit apoi tov. Vanghele Panait, preşedintele Uniunii Sindicatelor din industria lemn forestier.

Cuvântul de închidere a fost rostit de tov. C. Prisnea ministrul Silviculturii şi Industriei lemnului, care a analizat pe larg toate realizările din cursul anului 1949, arătând lipsurile şi cauzele cari le-au determinat.

Tov. C. Prisnea s'a ocupat apoi de toate problemele privind organizarea muncii, grija faţă de întreprinderi, întrebuinţarea fondurilor, ridicarea nivelului cultural şi profesional al muncitorilor, folosirea metodelor sovietice de muncă, stabilind sarcinile importante ce stau în faţa tuturor celor ce muncesc în sectorul forestier şi industria lemnului.

Sosirea în Capitală a delegaţiei scriitorilor sovietici care va participa la sărbătorirea centenarului Eminescu

BUCUREŞTI 11 (Agerpres). —Eri seara la orele 10 a sosit în Capitală, delegaţia scriitorilor sovietici formată din Scipaciov şi Leonidze care va participa la sărbătorirea centenarului naşterii lui Mihail Eminescu.

Pe peronul gării de nord, membrii delegaţiei au fost întâmpinaţi de tov.: Zaharia Stancu, preşedintele Uniunii Scriitorilor din R.P.R. Radu Mănescu, consilier ministerial, din partea Ministerului Artelor, Mihail Beniuc, M. Novicov şi Al. Sahighian, secretari ai Uniunii Scriitorilor din R.P.R., Traian Şelmaru, redactor responsabil adjunct al ziarului „Scânteia", Elisabeta Luca, M. Breslaşu şi alţi numeroşi scriitori şi ziarişti.

La coborîrea din tren, scriitorii sovietici au fost călduros întâmpinaţi de reprezentanţii literelor şi artei din ţara noastră,

Alegerile pentru Sovietul Suprem al U. R. S. S. vor avea loc la 12 Martie 1950

MOSCOVA 11 (Agerpres). — Tass transmite următorul decret al Prezidiului Sovietului Suprem al U. R. S. S.:

„In legătură cu expirarea în luna Februarie 1950 a împuternicirilor Sovietului Suprem al U. R. S. S. al celei de a doua legislaturi, în baza articolului 54 din Constituţia U. R. S. S., care stabileşte că noile alegeri sunt fixate de Prezidiul Sovietului Suprem al U. R. S. S. în termen de cel mult 2 luni socotite din ziua expirării, că alegerile se ţin într'o zi nelucrătoare, Prezidiul Sovietului Suprem al Uniunii Republicilor Socialiste Sovietice a fixat data alegerilor pentru Sovietul Suprem al U. R. S. S. în ziua de Duminică 12 Martie 1950".

Republicanii din Congresul Statelor Unite califică mesajul lui Truman drept „aceiaşi poveste răsuflată pe care a repetat-o în speranţa că va putea înşela poporul"

Washington 11 (Agerpres) Tass transmite : Mesajul preşedintelui Truman privitor la situaţia din Statele Unite face obiectul a numeroase comentarii.

Mesajul este interpretat mai ales ca o declaraţie făcută în vederea alegerilor pentru Congres, care vor avea loc în Noembrie viitor.

Membrii republicani al Congresului au primit acest mesaj cu indiferenţă şi chiar cu răceală. Partea din mesajul preşedintelui, în care acesta a declarat că deficitul bugetar este o consecinţă a politicii financiare a celui de al 80-lea Congres cu o majoritate republicană, a fost acoperită de huiduielile republicanilor, astfel încât Truman a fost silit să repete această parte a mesajului său.

Fruntaşul republican din Camera Reprezentanţilor, Martin, a afirmat că mesajul este „aceeaşi poveste răsuflată pe care Truman a repetat-o în speranţa că va putea înşela poporul".

Sindicatul progresist al muncitorilor din industria electrică a dat publicităţii o declaraţie în care-l acuză pe Truman că manifestă o nehotărâre cinică în chestiunea abrogării legii antimuncitoreşti Taft-Hartley.

Declaraţia subliniază că Truman speculează pentru scopuri politice meschine această chestiune, care priveşte existenţa însăşi a sindicatelor muncitoreşti din Statele Unite",

Potrivit Agenţiei ASSOCIATED PRESS, unii oameni de afaceri din Wall-Street au aprobat mesajul lui Truman, calificându-l drept „constructiv", iar alţii au declarat că mesajul lui Truman este „tocmai" ceeace au sperat".

Provocând pierderi grele trupelor franceze, forţele vietnameze au eliberat importante localităţi

SHANGHAI 11 (Agerpres). —Postul de radio vietnamez a transmis un comunicat cu privire la operaţiunile militare din regiunea de nord a Vietnamului. In cursul lunii Decembrie forţele vietnameze au continuat operaţiunile de curăţire a regiunilor Ban şi Kuaminhai de trupe franceze. In prezent au loc lupte între forţele vietnameze şi cele franceze la mai puţin de 100 mile nord-est de Hanoi. In cursul acestor lupte peste 100 de soldaţi francezi au trecut până acum de partea forţelor vietnameze.

In provincia Fou To (40 mile nord vest de Hanoi), trupele vietnameze au eliberat localităţile Vedo şi Fug Vun. Intr'o luptă care a avut loc în apropiere de Hun Hoa, pe şoseaua spre Hangi Fou trupele franceze au pierdut 60 oameni. Restul trupelor franceze s'a retras la Hun Hoa şi Patren.

NORVEGIA stabileşte relaţii diplomatice cu R. P. Chineză

OSLO 11 (Agerpres). — TASS transmite : Ziarele norvegiene anunţă hotărîrea Norvegiei de a stabili relaţii diplomatice cu Republica Populară Chineză. Guvernul norvegian a declarat că este gata să trimită un însărcinat cu afaceri la Peking.

SCURTE ŞTIRI EXTERNE

BUDAPESTA 11 (Agerpress) In oraşul Szeged a fost începută în luna Iunie 1949, construcţia unui important combinat textil. Acum câteva zile a fost terminată construirea primei secţii a acestui combinat, cu 16 zile înainte de termenul prevăzut, iar planul general al halelor de maşini a fost îndeplinit cu o lună şi jumătate înainte de termenul fixat.

In cadrul planului cincinal, combinatul textil dela Szeged, va deveni cea mai productivă întreprindere textilă a R. P. Ungare.

Marele meeting dela Londra
Oamenii muncii din capitala Marii Britanii au cerut interzicerea bombei atomice

LONDRA 11 (Agerpres).— Răspunzând apelului Comitetului Partizanilor Păcii din Marea Britanie, la 8 Ianuarie s'a ţinut la Hyde Park un meeting de protest contra reînarmării Germaniei occidentale şi pentru interzicerea bombei atomice.

Deschizând meetingul, deputatul laburist independent Hutchinson, a declarat că politica guvernului taburist, dusă cu sprijinul conservatorilor, este „o politică criminală". El a îndemnat să se ceară candidaţilor la viitoarele alegeri generale să acţioneze pe linia unei politici de pace, să se opună participării Marii Britanii la pregătirile de război, să lupte pentru anularea alianţelor militare în scopuri agresive şi în primul rând a pactului Atlanticului de Nord să ceară retragerea forţelor militare americane de pe teritoriul Marii Britanii şi să lupte pentru stabilirea de relaţii comerciale şi de prietenie cu URSS şi ţările de democraţie populară

Stanley Evans, preşedintele Asociaţiei Anglia-URSS a cerut participanţilor la meeting să lupte cu hotărîre pentru pace.

In cadrul meetingului au luat deasemenea cuvântul Sibyl Morrisson, din Uniunea pentru apărarea păcii şi Birch, membru în Comitetul Permanent al Congresului Mondial al Partizanilor Păcii.

Participanţii la meeting au adoptat în unanimitate o rezoluţie în care înfierează cu hotărîre remilitarizarea Germaniei occidentale. „Noi cerem, spune rezoluţia, ca în locul reînarmării Germaniei occidentale, guvernul să desfăşoare o activitate hotărîtă pentru crearea unei Germanii unite şi democratice".

In încheere, rezoluţia cere ca guvernul britanic să facă tot posibilul pentru a se ajunge la o reglementare paşnică a divergenţelor dintre marile puteri, inclusiv cele privitoare la interzicerea armei atomice.

Incheierea lucrărilor conferinţei dela Ministerul Construcţiilor

BUCUREŞTI 11 (Agerpres) — Lucrările conferinţei organizate de Ministerul Construcţiilor cu directorii întreprinderilor de construcţii şi inginerii şefi s'au încheiat Marţi seara, La ultima şedinţă a luat cuvântul ministrul adjunct, care a expus ultimele probleme în legătură cu ridicarea nivelului profesional al inginerilor.

Au mai luat cuvântul tov. Moscovici, directorul cadrelor, care a vorbit despre măsurile luate pentru deschiderea de noui cursuri în vederea pregătirii cadrelor din sectorul construcţiilor şi tov. consilier Motronea Ion, care a expus referatul cu privire la braţele de muncă.

Concluziile conferinţei au fost trase de tov. ministru L. Salojan, care a urat spor la muncă pentru îndeplinirea Planului pe 1950.

PARIS 11 (Agerpress) Eduard Herriot a fost reales preşedinte al Adunării Naţionale Franceze iar Costo de Memerville a fost reales preşedinte al Consiliului Republicii.

Citiţi zilnic

„OPINIA"

Poporul chinez a primit cu entuziasm împrumutul „Victoriei Populare"

PEKING, 11 (Agerpres). — CHINA NOUĂ anunţă că la 5 Ianuarie s'a deschis subscripţia publică pentru „Împrumutul Victoriei Populare". Cetăţenii Pekingului subscriu cu entuziasm la noul împrumut. Peste 12.000 titluri au fost vândute în cursul primei zile. Agenţiile Bănci Naţionale au trimis funcţionarii la uzine şi instituţii de cultură, magazine şi birouri, pentru a uşura operaţiunilp de subscriere.

In uzine, instituţii de cultură şi birouri se desfăşoară operaţiunile de subscriere la împrumut. Muncitorii şi funcţionarii instituţiilor afiliate la ministerul transporturilor feroviare au subscris peste 6.000 de titluri. La Tientsin au fost subscrise în prima zi peste 12.000 titluri. La Shanghai muncitorii şi salariaţii diferitelor întreprinderi au subscris până acum peste 400.000 titluri, iar la Hanceu, peste 80.000 titluri.

Protestul muncitorimii italiene împotriva călăului Scelba
Grevă de 24 de ore

ROMA 11 (Agerpress) — **In semn de protest împotriva evenimentelor sângeroase dela Modena, muncitorii din întreaga provincie Emilia a declarat grevă generală.**

Afară de aceasta muncitorii metalurgişti din întreaga Italie, au hotărât să declare o grevă de protest de 24 ore.

In seara zilei de 9 Ianuarie a avut loc o şedinţă a conducerii CGM din Italia, în care s'au luat în discuţie evenimentele dela Modena.

Toate ziarele de Marţi au publicat pe prima pagină ştiri privitoare la evenimentele sângeroase provocate de poliţia lui Scelba.

Ziarul democrat independent „Presse Serra" scrie că „guvernul" De Gasperi şi-a făcut un sistem de a omorî oamenii care nu au altă vină decât că îşi exprimă dreptul la pâine şi libertate.

Serviciul ambarcaţiunilor de transporturi din Veneţia au declarat grevă în semn de protest împotriva acţiunilor represive întreprinse de poliţia lui Scelba la Modena.

Statul Israel a recunoscut R. P. Chineză

TEL AVIV 10 (Agerpres) — La 9 Ianuarie guvernul Statului Israel, a hotărît să stabilească relaţii diplomatice cu Republica Populară Chineză

Ministrul R. P. Române în R. P. Chineză

BUCUREŞTI 11 (Agerpress).—Printr'un decret al Marii Adunări Naţionale, tov. Teodor Rudenco, a fost eliberat din funcţia de ambasador al Republicii Populare Române în Jugoslavia.

Tov. Teodor Rudenco a fost acreditat în calitate de ambasador al Republicii Populare Române în Republica Populară Chineză.

Guvernul central popular al R. P. Chineze a comunicat agrementul său pentru acea stă numire.

Predarea declaraţiilor de impunere pe anul 1949
Dispoziţiile Ministerului Finanţelor

BUCUREŞTI 11 (Agerpres). — Buletinul Oficial de eri publică decizia Ministerului de Finanţe prin care orice contribuabil care face parte din categoriile prevăzute mai jos, este obligat să depună în cursul lunii Ianuarie 1950, declaraţiunea anuală de impunere în vederea definitivării impunerii pe anul 1949 :

a) meseriaşii de orice fel (inclusiv cei din transporturi) impuşi provizoriu pe cale forfetară, încadrându-se în prevederile art. 13 din legea I. V. P., profesionştii liberi şi orice alţi profesionişti vor depune declaraţii de rezultatele reale ale activităţii din anul 1949, care vor cuprinde toate sumele realizate din profesiunea lor între 1 Ianuarie—31 Decembrie 1949, cu excepţia veniturilor provenite din salarii ;

b) comercianţii, industriaşii şi meseriaşii, asimilaţii acestora, meseriaşi care nu se încadrează în prevederile art. 13 din legea I. V. P., şi care deci au plătit provizoriu impozitul prin auto impunere lunară, vor declara toate veniturile de orice natură, adică orice alte venituri pe lângă cele din comerţ, industrie sau meserii, cu excepţia celor din salarii şi imobile, realizate în anul 1949 ;

c) cooperativele şi organizaţiile cooperative vor depune până la 15 Ianuarie 1950 o dare de seamă a modului de determinare a beneficiului impozabil al anului 1949 şi impozitul pe venit vărsat, însoţită de bilanţ şi contul de pierderi şi profituri.

Declaraţiile prevăzute la articolele precedente a şi b se depun la circumscripţia sau secţiunea financiară respectivă unde contribuabilul îşi are sediul şi a plătit impunerea provizorie în anul 1949 pe formulare oficiale ale Ministerului de Finanţe şi se completează obligatoriu şi în mod sincer, cu toate datele prevăzute de formular sub semnătură proprie, iar pentru firmele sociale sub semnătura reprezentanţilor legali.

Dările de seamă prevăzute la articolul recent, litera C. se întocmesc şi se depun pe hârtie obişnuită, la circumscripţia sau secţiunea financiară în raza căreia se găseşte sediul întreprinderii, cooperativei sau organizaţiei.

ULTIMA ORĂ

Deschiderea Adunării Naţionale franceze
Discursul inaugural al deputatului comunist Marcel Cachin

PARIS 11 (Agerpress) Sesiunea pe 1950 a adunării Naţionale franceze s'a deschis Marţi după amiază.

Discursul inaugural a fost rostit de deputatul comunist Marcel Cachin, care a făcut o analiză amănunţită a situaţiei din Franţa.

El a declarat mai întâi că în cursul anului care s'a scurs, situaţia muncitorilor din Franţa s'a agravat considerabil.

Marcel Cachin a trecut în revistă marile realizări din Uniunea Sovietică şi din ţările de democraţie populară, arătând că economia acestor state este înfloritoare, nu cunoaşte criză şi nici şomaj, iar munca de refacere şi desvoltare se desfăşoară cu un avânt nemaiîntâlnit.

El a subliniat că aceste două regimuri economice aflate astăzi în lume pot exista în timp de pace şi a declarat că recent, cu prilejul celei de a 4-a sesiuni a Adunării Generale ONU, delegaţii Uniunii Sovietice şi ai celor de democraţie populară au făcut propuneri juste şi rezonabile în ceeace priveşte reducerea înarmărilor, renunţarea reciprocă de către marile puteri, la război, punerea în afara legii a armei atomice, propuneri menite să asigure lumii pacea şi securitatea.

Dece oare — a spus Cachin — propunerile cinstite ale acestor soli ai păcii să nu fie folosite pentru a se stabili în lume pacea de care toate popoarele au nevoie ?

In încheierea discursului său, Marcel Cachin, a subliniat că, faţă de situaţia în care se găseşte astăzi Franţa, se impune în primul rând organizarea producţiei nu pentru a satisface interesele egoiste ale industriaşilor, ci pentru binele comun.

Adunarea Naţională a trecut apoi la alegerea preşedintelui său.

BIBLIOTECA UNIVERSITĂȚII IAȘI

ANUL 42 Nr. 1006

4 PAGINI 4 LEI

OPINIA

ZIAR POPULAR COTIDIAN

Vineri 13 Ianuarie 1950

ABONAMENTE
Lei 360 . . . . . 3 luni
Lei 5000 Intreprinderi, Autorități pe un an

Atelierele tipografice
IAȘI Str. ȘTEFAN CEL MARE 50-52

Redacția
IAȘI, Str. VASILE ALECSANDRI 11
Administrația
IAȘI, Str. CUZA VODĂ Nr. 50

TELEFOANE
REDACȚIA Nr. 1209
ADMINISTRAȚIA Nr. 2042
TIPOGRAFIA Nr. 1210

O altfel de prețuire pentru Eminescu și Creangă

In toată țara, în orașe și sate, sunt acum sărbătoriți, într'o însuflețire nouă, cei mai mari scriitori ai limbii românești: Mihai Eminescu și Ion Creangă. Sunt sărbătoriți de toți aceia pentru care au militat, pentru care au scris și alături de care au simțit apăsarea și nedreptățile ciocoești.

Dacă pretutindeni, din inima Capitalei, din incinta Academiei R.P.R. până în cel mai umil cătun, în cea mai modestă școală sau cămin cultural, figurile celor doi corifei ai literaturii noastre sunt evocate și prețuite, mai cu de-adinsul încă se cuvine nouă ieșenilor să ne aplecăm inima și mințile asupra operelor fostului diacon ca și ale fiului fostului vechil de moșie — mai apoi cărninar — Gheorghe Eminovici. Și nu din înguste considerente de patriotism local, dar pentrucă aici, în orașul nostru unde Eminescu și Ion Creangă și-au desfășurat o bună parte a vieții, există încă numeroase mărturii ale activității și ale prieteniei lor, ale considerației de care s'au bucurat din partea contemporanilor: boeri și poporani, precum și dovezi grăitoare asupra tratamentului și a nedreptăților pe care au avut a le îndura într'un regim condus de moșieri, aventurieri politici și afaceriști.

Aici, la Iași, Creangă a fost diacon între ziduri de monastiri care încă dăinuesc, aici s'a răsvrătit împotriva prejudecăților și a ipocriziei unor oameni ce se simțeau atinși de necruțătoarele sale ironii, de mușcătoarea satiră a unui țăran ager și limbut care nu putea să tacă văzând nedreptățile și demagogia. Tot aici, el a învățat și a fost institutor, aici, în bujdeuca din „Valea plângerii" și-a scris el poveștile, amintirile și manualele didactice care au pus începutul unui învățământ nou care înlătura mecanicismul memoriei.

Tot aici, și tot în bujdeuca din Țicău, Eminescu a locuit o vreme împreună cu prietenul său, depănând împreună amărurile și năzuințele unor fii ridicați din popor. Dar pretutindeni, la Universitate unde a fost bibliotecar, în Copou sub umbra teilor bătrâni, în Tatarași unde a notat constatările făcute cu prilejul inspecției dela școala instalată în fosta casă egumenicească a mânăstirei Hatmanului Nicoară, până atunci „închinată" călugărilor greci, pe toate ulițele prăfoase, la poarta Spiridoniei unde i-a plăcut să descifreze inscripția turcească dela cișmeaua turlei, pretutindeni, mărturiile lăsate de poet, vorbesc despre preocupările, nevoile și viața sa.

In Iașul „voevodal" cu case boerești și întinse parcuri unde se odihneau puternicii zilei, Eminescu și Creangă au fost nște umili trăitori, chinuite și disprețuite umbre.

După șaizeci de ani dela trecerea din viață a povestitorului, după un veac dela nașterea poetului, într'un alt Iași, — un mare șantier al muncii pentru binele și fericirea mulțimilor, — în Iașul care a trecut prin repetate și grele încercări, evocăm astăzi amintirea lui Ion Creangă, cel care a viețuit în Țicău și a luminat mințile copiilor la Trei Ierarhi sau în Păcurari, evocăm amintirea aceluia care a țintuit în poveștile sale minunate, lăcomia, căinoșenia, neomenia celor avuți. Și evocăm deasemenea figura nefericitului poet care a găsit cele mai puternice cuvinte pentru a-și manifesta scârba și ura față de întocmirile create de lumea exploatatorilor.

Oamenii care muncesc astăzi în așezările lașilor își îndreaptă cu emoție gândul către glorioșii înaintași care au ostenit în târziul nopții punând în scrisul lor dragostea pentru popor. Nu există scriitori români care să fi pătruns mai adânc în sufletul mulțimilor decât Eminescu și Creangă.

„Cultu" formal, exterior, întreținut de regimurile trecute care țintea mai mult la falsificarea decât la prețuirea celor mai mari scriitori ai noștri, este înlocuit prin dragostea caldă și bucuria copiilor, a tineretului și a celor maturi care-l pot astăzi cunoaște pe adevăratul Creangă, și veritabila față a operei eminesciene.

Dar dragostea maselor trebue concretizată în realizări pozitive. Bujdeuca din Țicău care a fost centrul paradei ipocrite a unor pretinse comemorări, trebue în sfârșit temeinic restaurată și transformată în muzeu. Mărturiile multe, încă necunoscute, păstrate în arhivele, bibliotecile și amintirea ieșenilor trebuesc adunate cu grijă, studiate, publicate.

Calda și sincera prețuire pe care o putem avea abia astăzi întreagă pentru Eminescu și Creangă trebuește astfel manifestată și prin fapte.

RADU NAUMESCU

Lupta pentru realizarea Planului de Stat pe 1950

La Atelierele C.F.R. Nicolina prin construirea unei macarale din materiale vechi s'a realizat o economie de 300.000 lei

Luptând pentru îmbunătățirea condițiilor de muncă și realizarea de economii în cadrul Planului de Stat pe anul 1950, muncitorii dela atelierele CFR Nicolina au înregistrat zilele acestea un nou succes.

La turnătoria de fontă, transportarea pieselor vechi de fontă de capacitate mare și dirijarea lor spre locul de spargere, se făcea în condițiuni extrem de grele, necesitând ocuparea a numeroși muncitori pentru efectuarea acestei operațiuni.

Hotărîți să elimine cu desăvârșire aceste greutăți și să creeze condiții cât mai bune de muncă, în vederea împlinirii Planului de Stat pe acest an, muncitorii din echipa de ajustori condusă de către tov. Bejenaru Petre au început munca de repunere în stare de funcționare, prin complectarea cu piesele necesare—a unei macarale pivotante cu o capacitate de 6000 kg. scoasă de mult din uz.

In acest scop, ei au confecționat 40 la sută piese utilizabile din materiale recuperabile, a căror valoare se ridică la suma de 16.000 lei.

Prin instalarea acestei macarale pivotante se aduce Atelierelor o economie de 300.000 lei, sumă necesară pentru cumpărarea unei noi macarale.

Datorită acestei realizări obținută de către echipa tov. Bejenaru Petru, orice piesă de fontă poate fi transportată în numai 10 minute în loc de două ore!

In cadrul Planului de Stat pe 1950

Se vor face investiții în valoare de 145 miliarde lei

In vederea asigurării ritmului necesar creșterii producției industriale, înzestrării agriculturii cu mașinile și uneltele necesare transformării socialiste a agriculturii, pentru desvoltarea transporturilor și comunicațiilor, pentru ridicarea continuă a nivelului de trai al oamenilor muncii din țara noastră și în vederea creerii bazelor de pornire în primul nostru plan cincinal 1951—1955, Planul de Stat prevede pentru anul acesta investiții în valoare totală de 145 miliarde lei. Această sumă reprezintă investiții mai mari cu 335 la sută decât suma totală a investițiilor din cursul anului 1948.

*

In cursul anului 1950 numai lucrările de construcții vor îngloba suma de lei 65 miliarde.

Din suma totală a investițiilor 50,2 la sută sunt destinate industriei și îndeosebi industriei grele și extractive, iar 15,4 la sută lucrărilor de transporturi și comunicații, precum și construirii canalului Dunărea-Marea Neagră.

*

Aceste 14 miliarde vor fi destinate lucrărilor de interes social și cultural,

(continuare în pag. 3-a)

Din coloniile portugheze se recrutează sclavi

In colonia portugheză Angola din Africa se recrutează forțat, în fiecare an, zeci de mii de băștinași pentru a fi trimiși la muncă forțată pe plantațiile portugheze de zahăr și cacao.

Ziarul Sud-african „Guardian" scrie că majoritatea acestor oameni, smulși cu forța de pe meleagurile lor, nu se mai întorc niciodată acasă.

In colonia portugheză Mozambic, autoritățile recrutează nenumărați oameni pe care-i trimit ca mână de lucru ieftină în minele de aur și cărbuni ale Uniunii Sud-Africane. Guvernanții portughezi ai Mozambicului primesc anual dela guvernul Sud-african „contravaloarea" în bani pentru fiecare om pe care îsbutesc să l trimeată în minele din Sudul Africei.

Portugalia n'a semnat niciodată vre-un acord internațional care interzice munca forțată de rob.

Știri interne

750 burse și material didactic gratuit pentru școlile din județul Râmnicu-Sărat

Ministerul Invățământului Public a distribuit gratuit elevilor merituoși dela școlile din județul Râmnicu-Sărat 20.636 manuale școlare și 6.000 caiete. Deasemeni școlile din oraș și județ au fost înzestrate cu 558 de hărți pânzate, precum și cu material didactic pentru grădinițele de copii. Școlile din comunele Sălcioara și Chiojdeni vor primi întregul mobilier tip, după terminarea construirii localurilor.

In județul Râmnicu-Sărat s'au mai repartizat și 750 burse pentru elevi merituoși.

Pe lângă școli s'au înființat 8 internate, dintre care 7 sunt în județ. Elevii din școlile respective au la dispoziție un adăpost bun și o hrană consistentă.

Au început lucrările pentru crearea unei mai orezării în județul Covurlui

Muncitorii, tehnicienii și inginerii Diviziei pentru îmbunătățiri funciare din Galați au început lucrările în vederea creării uneia din cele mai mari orezării din țară, pe o suprafață de 1000 ha., în com. Folești, jud. Covurlui. Ogoarele sunt încrate de tractoriștii dela SMT. Chiroftei, în cadrul Gospodăriei Agricole de Stat Brateș.

Pentru anul 1950 s'a prevăzut exploatarea a 620 ha. Aceasta va fi prima orezărie din țară care va fi alimentată prin căderi naturale de apă.

Muncitorii și tehnicienii de la șantierul orezăriei Brateș și-au luat angajamentul să termine până la începutul lunii lunie 1950 lucrările prevăzute în plan.

Imperialiștii transformă Italia într'o colonie americană

Presa guvernamentală face tot ce poate pentru a bagateliza importanța vizitei reprezentantului Militar al Statelor Unite în Italia, Joseph Jacobs; aceasta pentru a încerca să potolească revolta legitimă a poporului italian împotriva politicii trădătoare a guvernului, care transformă Italia într'o colonie americană.

Purtătorii de cuvânt ai ministerului de externe italian au admis că guvernul nu a fost anunțat de vizita lui Jacobs, fapt care arată că americanii tratează Italia ca pe o colonie, și că nici nu binevoiesc măcar să întrebe guvernul italian dacă acceptă sau nu vizita lui Jacobs.

Incercând să-și justifice această atitudine, care s'ar putea califica foarte bine drept obraznică, ambasada Statelor Unite a dat un comunicat prin care anunță că Jacobs nu este de fapt un ambasador, ci că a fost însărcinat de către departamentul de stat cu misiunea specială de a l asista pe ambasadorul Dunn, care rămâne singur răspunzător de executarea programului de ajutor militar".

Organul partidului comunist „Unita" comentează că această explicație nu schimbă cu nimic faptul că Jacobs nu este un simplu funcționar, a cărui vizită are un caracter strict administrativ în cadrul diplomației americane. Jacobs este un fost ambasador, căruia i s'au dat anumite însărcinări care nu intră în cadrul activității normale a unei ambasade".

Jacobs a venit în Italia pentru a-și asuma sarcini care de fapt aparțin numai ministrului italian al apărării naționale.

Astăzi Italia se află cu desăvârșire sub controlul economic, politic și militar al Americii, care a redus Italia la starea rușinoasă de colonie a Statelor Unite. Presa se întreabă dacă „guvernul este format din italieni sau din mercenari"?

Toate sectoarele de bază ale vieții naționale italiene se află astăzi sub controlul efectiv și sub directiva imperialismului american.

Așa numiții conducători italieni De Gasperi, Pella și alții nu mai au nevoe să treacă oceanul pentru a primi ordine de la stăpâni. N'au decât să bată la ușa de alături, la

(continuare în pag. 3-a)

Inființarea unui spital de ortopedie la Iași

Actualul centru de ortopedie de pe str. N. Bălcescu ne mai corespunzând noilor cerințe va fi mutat în localul spitalului „Caritatea" din Iași unde posibilitățile locale existente garantează o bună desfășurare a activității.

In același timp, pe lângă centrul de ortopedie va lua ființă un spital de ortopedie, unde vor fi internați acei care au nevoie de anumite intervenții în această specialitate.

Pentru amenajarea noului spital au sosit în localitate două vagoane cu mobilier.

Crejonări

Lemnele lui Neculae Tudor

Neculae Tudor, muncitor la o întreprindere din Iași, obținând cartela de lemne, s'a prezentat încă pe la sfârșitul lui Octombrie 1949 la depozitul ICPAL din strada Păcurari, să ridice cele 2000 kgr. combustibil la care avea dreptul.

Potrivit normelor în vigoare pe atunci, salariatul n'a obținut decât jumătate din rația sa de lemne.

— Pentru celelalte o mie kgr. să încerci d-ta aici peste vreo 5-6 săptămâni. — i s'a spus dela depozit.

— Bine, dacă asta-i dispoziția, așa am să fac, a răspuns Tudor.

Acum începe pacostea și chinul acestuia.

Dela începutul lui Decembrie, la fiecare 4—5 zile, atunci când nu era de rând în echipă la întreprindere, Neculae Tudor se înființa la ora 7 dimineața la depozit și... aștepta. Aștepta să primească restul de 1000 kgr. lemne. Omul constata însă cu năcaz că lucrul acesta era imposibil de îndeplinit, pentrucă atunci când erau lemne nu erau mijloace de transport și când se găseau mijloace de transport nu erau lemne.

In sfârșit, în ziua de Luni 9 Ianuarie 1950 (dela sfârșitul lui Octombrie 1949 până atunci omul făcuse 18 deplasări la depozit), Tudor a găsit și lemne și cotiugar.

— Minunat; azi am și eu noroc, — gândi el.

Norocul lui Neculae Tudor se dovedi însă și de data asta ghinion. Responsabilul depozitului îl încunoștiință ritos că sunt „alții" care au de luat lemne.

Muncitorul văzând că n'o scoate la capăt, s'a dus la ICPAL și a expus acolo cazul lui. Responsabilul dela ICPAL a dispus la depozit să se elibereze de îndată restul de combustibil lui Neculae Tudor. Dar când salariatul s'a prezentat în 10 Ianuarie să ridice lemne, din nou nu s'au mai găzit lemne acolo. Același lucru s'a petrecut și în 11 Ianuarie. Deabia în 12 Ianuarie o. mul a luat lemnele dela depozit.

Iată unde duce lipsa de planificare a muncii, lipsa unui program amănunțit de felul cum trebuie distribuite lemnele, chiar în cantitățile mici existente în depozite.

A. M.

Tineretul bulgar în lupta pentru socialism

Acum 32 de ani' Marea Revoluție Socialistă din Octombrie a deschis o eră nouă societății omenești; după exemplul Uniunii Sovietice, țările de democrație populară merg astăzi pe drumul construcției socialismului. Expoziția „Tineretul bulgar în lupta pentru socialism" care s'a deschis la Moscova la 25 Septembrie 1949, este o mărturie a succeselor pe care munca socialistă le-a înregistrat în Bulgaria.

Transformările politice și economice petrecute în Bulgaria, după eliberarea ei de către Armatele Sovietice, au schimbat radical situația tineretului muncitor. Tineretul, bucurându-se de toate drepturile democratice, și-a creat organizațiile sale progresiste. Copiilor de muncitori și țărani li s'a dat posibilitatea să învețe carte.

Pe drumul unificării

Activitatea politică a tineretului s'a intensificat. Pe de altă parte, tineretul a început să ia parte activă la viața gospodărească, culturală și socială a țării.

Infrângând rezistența elementelor reacționare, tineretul progresist al organizațiilor din Bulgaria a mers pe drumul unității de acțiune. Mai înainte, înBulgaria existau mai multe organizații de tineret. Cele mai importante au fost „Uniunea tineretului muncitor", „Uniunea tineretului agricol" și „Uniunea Socialistă a tineretului muncitoresc", care lucrau după îndrumările Partidului Muncitoresc (comunist) al Bulgariei. In anul 1946, Congresul Național al tineretului, la care au luat parte toate organizațiile politice, sportive și culturale ale tineretului, a hotărât creerea Comitetului Central Unic al tineretului democratic care să coordoneze activitatea tuturor organizațiilor tineretului.

O singură organizație de tineret

In Noembrie 1947 a avut loc Congresul Tineretului cu prilejul căruia s'a constituit „Uniunea Tineretului Democratic din Bulgaria".

In Ianuarie 1948 Uniunea avea 525.000 de membri iar astăzi, peste 700.000.

După moartea conducătorului poporului bulgar, Gheorghi Dimitrov, această organizație a primit denumirea de „Uniunea Dimitrov a tineretului democrat".

Făuritorii socialismului

Uniunea are sarcina de a educa tineretul în spiritul învățăturii marxist-leniniste și să pregătească pe tinerii constructori și cetățeni ai societății socialiste de mâine. Și într'adevăr, membrii Uniunii, conduși de Partidul Comunist Bulgar, au devenit constructorii plini de avânt ai unei vieți noi. Pentru eroism în muncă, guvernul bulgar a acordat Uniunii, la 9 Septembrie, Ordinul de Aur al Muncii.

Deasemenea, tineretul bulgar participă activ la conducerea statului. In Marea Adunare Națională au fost aleși 14 tineri ca reprezentanți ai poporului. In Sfaturile Populare locale sunt aleși sute de reprezentanți capabili, din sânul tineretului muncitor.

Mulțumită ajutorului frățesc al Uniunii Sovietice și eroismului oamenilor muncii din Bulgaria, s'a realizat și depășit planul economic bienal, premergător planului cincinal.

Tineretul bulgar a luat parte activă la îndeplinirea planului economic. In toată țara a luat naștere o mișcare a brigadierilor.

Una dintre cele mai mari secțiuni ale expoziției este consacrată acestei mișcări. In anul 1945 a fost creată prima brigadă a tineretului, care a luat parte la construirea trecătoarei Hakbim-Boaz. In anul 1947, în brigăzi lucrau aproape 5.000 de oa-

(continuare în pag. 2-a)

Cronica filmului

Cinema „Timpuri Noi“:

„Judecata popoarelor“

Documentarul sovietic prezentat săptămâna aceasta pe ecranul cinematografului „Timpuri Noi“, şi care înfăţişează desbaterile procesului dela Nürenberg, dezvăluie toate ororile nazismului, dela asasinatele individuale şi până la exterminările în masă, cum au fost lagărele de tristă amintire şi care constitue o pată în istoria omenirii, dela Dachau şi Auschwitz,

Filmul începe prin prezentarea criminalilor în boxă mutre hidoase de asasini cu adevărat „extraordinari“, care au ucis milioane de oameni pentru a-i prăda, cât şi din poftа „rasei superioare“ de a ucide şi înrobi popoarele.

Astfel, rând pe rând, apar figurile criminalilor de război nazişti.

Göering, buhavul burtos care se bucura de crimele ordonate de el la ferma în care adunase bunurile celor ucişi, arată pe banca acuzării grav, şi-şi mişcă scrâşnind fălcile masive, ştergându şi deseori broboanele de sudoare de pe frunte.

Rosenberg, teoreticianul rasei superioare şi inferioare, al distrugerii celor care nu au, „s`nge nobil german“, încearcă în zadar să-şi ascundă figura şi să nu recunoască vina uciderii a milioane de oameni.

Apar apoi: „Doenitz“, cu figura lui de şacal urmărit, bestia care conducea atacurile împotriva vaselor de pasageri; Hess, criminalul care încerca o înţelegere cu Anglia spre a se năpusti împreună asupra U. R. S. S.; Iodl, mârşavul asasin care a semnat planul de distrugere totală a Varşoviei şi de împărţire a Uniunii Sovietice în colonii germane; Ribentropp, cel care semna pacte de neagresiune cu statele ce erau apoi invadate de hoardele naziste; Schaht, von Papen, etc., sprijinitorii regimului celui mai dictatorial pe care l-a cunoscut vreodată omenirea.

In desfăşurarea procesului, reprezentanţii popoarelor iau cuvântul şi acuză. Acuză războiul care a ucis milioane de oameni şi a distrus oraşe, uzini şi edificii de cultură. Acuză deportarea celor nouă milioane de cetăţeni sovietici, femei, copii şi bătrâni. Acuză înfiinţarea celei mai groaznice industrii, industria omenească: confecţionare de saltele din păr de cadavre, a diferitor poşete şi portmonee din piele de om, dar mai ales transformarea cadavrelor în săpun.

In faţa documentelor şi a iscăliturilor proprii, criminalii sunt nevoiţi să-şi recunoască bestialităţile.

Sentinţa condamnării la moarte nici n'ar mai fi trebuit pusă la vot, atât era de evidentă, iar achitarea lui Schaht şi von Papen constitue o probă evidentă a sprijinului pe care l-au acordat capitaliştii regimului nazist, întrucât instaurarea acestui regim a fost făcută tocmai de Schaht şi von Papen, prin aducerea la putere a lui Adolf Hitler.

Simbolic parcă, tocmai Nürenbergul, locul de unde au invadat naziştii Europa şi din care n'a mai rămas decât clădirea tribunalului, restul fiind distrus de înşişi fascişti, a fost locul în care justiţia şi-a spus cuvântul, făcând dreptate popoarelor.

Procesul dela Nürenberg constitue un puternic avertisment pentru toţi cei care jinduesc la înrobirea popoarelor, la dezlănţuirea unui nou război care să le împlinească poftele imperialiste.

Datorită importanţei deosebite pe care o prezintă acest reuşit documentar sovietic „Judecata popoarelor“, considerăm necesar ca filmul să ruleze în continuare şi săptămâna viitoare, datorită marei afluenţi a oamenilor muncii care vor să-l vizionnze.

TRAIAN ŢANEA

Despre câteva noi opere sovietice

In cursul lunii August 1949, Secretariatul Uniunii Compozitorilor sovietici a audiat şi analizat patru opere: „Tânăra gardă“ de I. Meitus (libretul de A. Malişco, după romanul cu acelaş nume al lui Al. Fadeev), „Nelnfrânţii“ de D. Cabalevski (libretul de S. Ţenin după romanul lui B. Gorbatov), „Medegmasa“ de S. Reausov (după poemul poetului buriat-mongol Teden Galsanov şi „Floarea de piatră“ de K. Molcianov (după basmul cu acelaş nume de P. Bajad).

Aproape toate aceste lucrări au fost începute încă înainte de Rezoluţia C. C. al Partidului Comunist (b) în legătură cu opera „Marea Prietenie“, însă toată munca compozitorilor a fost influenţată de directivele estetice ale istoricei rezoluţii cât şi de raportul lui A. A. Jdanov.

Aceste documente extrem de importante au avut rezultate îmbucurătoare. Se poate afirma depe acum că aceste lucrări reprezintă o contribuţie preţioasă în domeniul operei.

„Principala concluzie pe care noi o tragem după audiere,— a spus T. Hrennikov, secretarul Uniunii Compozitorilor Sovietici, constă în faptul că opera sovietică trăieşte şi nu numai că trăieşte, dar obţine mari succese“.

Fiecare din operele audiate, ajută în parte la progresul operei sovietice. Calitatea cea mai de preţ a noilor opere, constă în tendinţa şi năzuinţa compozitorilor către o dramaturgie muzicală vie, către expresivitate vocală, în tendinţa către exprimarea particularităţilor specificului naţional.

Cum îşi duce munca la sate, în timpul perioadei de iarnă

Secţia Culturală a Judeţenei U. F. D. R.

39 grupe de citit la Tg. Frumos. Grupe de alfabetizare. Munca îndrumătoarelor la Cristeşti şi Popricani. Unele lipsuri care trebuesc remediate

Pentru a îmbunătăţi munca la sate şi a folosi din plin perioada de iarnă, în care timp gospodinele sunt mai libere, secţia culturală UFDR şi-a făcut — în urma instrucţiunilor primite de la Comitetul Central U.F.D.R.,—un plan de muncă.

Astfel s'a propus, ca grupele de cetit în această iarnă să fie organizate pe grupe mici de case, astfel ca să cuprindă întreaga massă de femei.

Echipele de îndrumătoare vor duce munca de lămurire pentru a îndrepta analfabetele spre şcoli, şi pentru acele nu pot merge la şcoală, se vor forma grupe de alfabetizare acasă la ele.

Prin îndrumătoare, se va duce munca în ceia ce priveşte lămurirea necesităţii prietenelor de a participa în număr cât mai mare şi în mod regulat la toate manifestările de la căminele culturale, manifestări ce sunt urmate de festivaluri la care vor participa şi U.F.D.R.-istele care conlucrează cu echipa artistică a tineretului sătesc.

Pentru a ajuta desvoltarea gustului de cetit şi de participare la manifestările culturale, am programat o serie de conferinţe care se vor ţine în cadrul căminului cultural sau al organizaţiei noastre, cu subiecte legate de viaţa colhoznicilor din U.R.S.S. punându-se accentul pe greutăţile ce au avut de străbătut şi realizările la care au ajuns astăzi.

Pentru a forma cadre din ce în ce mai corespunzătoare, ne-am propus antrenarea a unui număr cât mai mare de prietene la şcolile serale de Partid, la şcolile săteşti de la Judeţeană şi la cursurile de îndrumare sanitară care se vor deschide în fiecare plasă şi după posibilităţi şi în comuni. Realizările nu se opresc însă aici.

39 grupe de citit la Tg. Frumos

Astfel în Plasa Târgul Frumos s'au realizat 39 de grupe de cetit, în Plasa Copou 15 grupe, plasa Şipote 8, Podul Iloaie 35, Bucium 53 de grupe de cetit.

In această lună s'a cetit şi prelucrat articole ca:

— Stalin ajută ţărănimea muncitoare.

— Viaţa tovarăşului Stalin este închinată fericirii popoarelor.

—Stalin e cu noi.

— Oamenii sovietici,-din îndrumătorul femeii. "

In satul Popeşti, la grupul de cetit condus de responsabila grupului, tov Grigoraş Marita, a cetit şi prelucrat „Din viaţa femeii colhoznice“.

La grupa de cetit participă uneori şi femeile neştiutoare de carte şi nu rareori ar vrea şi ele să pună mâna pe o revistă sau ziar şi de acest fapt se leagă îndrumătoarele noastre, pentru a le determina să frequenteze fie grupele de alfabetizare la şcoală sau dacă nu au posibilităţi, să formeze acasă la ele un grup. Predarea se face de către o U.F.D.R.-istă ştiutoare de carte şi dacă ea nu a mai predat încă, prima lecţie model este predată de o învăţătoare. Indrumătoarele formează echipe care merg de la casă la casă după un tabel luat de la şcoli şi vizitează analfabetele, arătându-le din ce pricină au rămas neştiutori de carte, a cui a fost interesul şi cu cât i se va părea viaţa mai frumoasă, când vor putea în orele de odihnă să afle din ziare şi cărţi. ce se petrece pe lume.

La Sorogari

La gospodăria agricolă de Stat din Şorogari lucrează 4 prietene analfabete şi s'a format un grup de alfabetizare. Prietena Iacob Maria, făcând o vizită ca să vadă condiţi le în care trăiesc, a stat de vorbă cu fiecare femeie în parte şi celor neştiutoare de carte, le-a arătat că Statul are azi nevoie de oameni cinstiţi şi muncitori, pe care să-i puie în munci de răspundere, dar fără să ştie măcar să scrie, să citească e greu şi chiar peste putinţă ca cineva să-şi facă datoria.

La Cristeşti şi Popricani

O muncă dusă de îndrumătoare, o constituie mobilizările şi antrenările prietenelor. Astfel la gospodăria agricolă de Stat Cristeşti şi Popricani, condiţiile de cazare ale oamenilor care muncesc erau proaste,

Aşternutul murdar şi la fel condiţiile în care se ţineau vitele.

Prin munca îndrumătoarelor au fost mobilizate U.F.D R.-istele din comună care în mod voluntar, au lipit, văruit şi pus la punct tot ce era nevoie. Ele fiind lămurite că viaţa dusă aci în condiţii bune, gospodăria le va putea da lor seminţe mai bune şi mai multe şi oamenii de acolo îşi vor putea da seama că azi nu mai sunt la stăpâni.

Prin echipe de îndrumătoare ce-şi duc munca de la om la om, se face popularizarea necesităţii de a se face un control general asupra sănătăţii şi în special analiza sângelui şi radioscopia, precum şi datoria de a duce la consultaţii copiii şi a se face consultaţii prenatale.

Prin munca de îndrumare a U. F. D. R.-istelor din Plasa Şipote, dusă în campania arăturilor de toamnă s'a realizat asocierea în tarlale a o serie de ţărani, din Roşcani, Şipote, Iazul Vechiu şi Spineni, apoi ei au făcut contracte cu S.M.T.-ul din Vlădeni lucrându-şi pământul.

Prin munca de lămurire se antrenează femeile la munci voluntare, la centre de lapte, unde li se arată grija Guvernului şi a Partidului de a creşte copii sănătoşi.

La fel la dispensare prin rotaţie se face zilnic muncă voluntară.

Indrumătoarele Garagea Ioana, Matilda Strul, Leiba Malca, Varitonovici Natalia au format un comitet de sprijin pe lângă Maternitatea din Podul-Iloaie.

Tot o sarcină a îndrumătoarelor este aceia de a mobiliza U.F.D.R.-istele să asiste la manifestările de la căminele culturale. La fel ele sunt antrenate în echipele artistice alături de tineret şi contribuie la festivalurile date în acest cadru.

14 conferinţe la Copou

In Plasa Copou, 6 U.F,D.R.-iste conlucrează cu echipa artistica a căminului cultural şi-au pregătit la festivaluri piesele: „Cartea lui Dumitru“, „Vorbeşte-mi despre Dta“ „Holdele dau în spic“.

In Plasa Copou au fost date în această lună 14 conferinţe la comună, şi 60 la sate, cu participaţie mare. In Pl. Şipote au fost 10 conferinţe.

In afara acestor conferinţe la căminul cultural, au avut loc conferinţe în cadrul organizaţiei. Astfel în campaniile din această lună, s'au ţinut; 84 conferinţe.

Unele lipsuri

Dacă într-adevăr se văd unele rezultate pozitive ale muncii îndrumătoarelor, totuşi nu totdeauna ele sunt suficient de bine pregătite, nu toate au trecut prin şcoala respectivă de îndrumare.

Corpurile fixe de îndrumătoare nu fac suficiente deplasări pe teren, altfel s'ar putea cuprinde mai multe comuni deodată.

O lipsă a secţiei este că nu au ţinut în mod regulat şedinţe cu îndrumătoarele la plăşi, nu au fost suficient ajutate, materialul de difuzare, care le parvine prin instructoare, secretarele de plasă şi îndrumătoarele ce vin din oraş, nu ajunge totdeauna la timp. Nu toate conferinţele sunt făcute pe înţelesul femeilor. Grupele de citit care sunt fixe, s'au sporadice suferă, uneori de lipsa că nu se ţin cu regularitate nefiind controlate.

Toate aceste deficienţe vor fi însă înlăturate printr'o intensificare a muncii noastre.

OBIERSKI E. corresp.

Cărţi noi

Editura C. G. M.

Din experienţa unei gazete de perete fruntaşe

Gazeta de perete, prin caracterul ei social, prin rolul pe care are datoria să-l îndeplinească, strâns legată de masse, mobilizând în jurul ei o largă reţea de corespondenţi — muncitori, a devenit un minunat propagandist, agitator şi organizator colectiv şi o armă ascuţită în mâinile clasei muncitoare.

In cadrul concursului care a fost organizat la 21 Iunie 1949, gazeta de perete „Locomotiva“ a atelierelor Griviţa Locomotiva, a obţinut premiul întâi.

Ea a adus o luptă susţinută pentru îndeplinirea şi depăşirea Planului de Stat, a contribuit la organizarea şi desvoltarea întrecerii socialiste, a stimulat lupta pentru realizarea de economii şi asigurarea rentabilităţii întreprinderii; a încurajat şi a stimulat pe inventatori şi inovatori, a popularizat metodele avansate în muncă a fruntaşilor în producţie, s'a preocupat de viaţa de partid şi de cea sindicală în întreprindere, a stimulat activitatea culturală, a criticat lipsurile, ducând campanii susţinute şi combative pentru lichidarea lor.

Succesul gazetei de perete „Locomotiva“ se explică prin faptul că îndrumată de organizaţia de partid şi sprijinită de comitetul sindical, a folosit metodele presei bolşevice şi a reuşit să strângă în jurul ei masele muncitoreşti.

Folosind un stil uşor, mobilizator şi combativ, tratând problemele strâns legate de activitatea întreprinderii şi de viaţa muncitorilor, gazeta de perete „Locomotiva“ a ajuns un organ viu, care se încadrează în familia presei comuniste.

Pornind pe viitor pe aceeaşi cale, lichidându-şi deficienţele, care mai există, gazeta de perete „Locomotiva“ va deveni o adevărată armă în mâinile muncitorilor.

Recomandăm această broşură comitetelor de redacţie ale gazetelor de perete şi tuturor oamenilor muncii care vor găsi în ea învăţăminte preţioase în lupta pentru îmbunătăţirea presei de întreprindere.

Tehnica securităţii în ţesătorii şi în secţiile de finisaj

In această carte ni se descriu maşinile şi procesele tehnologice în diferitele secţii ale unei ţesătorii şi se indică principalele măsuri pentru îmbunătăţirea tehnicei securităţii.

Constanţa, oraşul silozurilor

de MARIA LOVINESCU

In această broşură ni se prezintă Constanţa de astăzi şi munca plină de entuziasm şi abnegaţie a oamenilor muncii din port, silozuri şi şantiere navale pentru realizarea şi depăşirea Planului de Stat al anului 1949.

Din viaţa unui muncitor fruntaş

de Constanţa Copora

In această carte ni se prezintă viaţa muncitorului fruntaş Aurel Mortan dela uzina „Steagul Roşu“, Braşov.

Transformările structurale ce s'au produs în ţara noastră în ultimii ani au determinat o adevărată revoluţie a conştiinţei sociale.

După sfărâmarea lanţurilor în care au fost ţinuţi de exploatatori, oamenii muncii şi-au schimbat radical atitudinea faţă de muncă, uzină şi tovarăşi. Ca şi zeci de mii de alţi muncitori din ţara noastră, Aurel Mortan este devotat Partidului, Republicii şi cauzei clasei muncitoare.

Silit să muncească din greu încă din vârsta fragedă, exploatat până la sânge de stăpân, Aurel Mortan şi a dat seama de timpuriu de marea contradicţie între traiul de lux şi desfrâu a trântorilor, stăpânii fabricilor şi ai pământului şi mizeria şi suferinţele celor ce muncesc.

In satul său natal însă nimeni nu-l putea lămuri ce anume trebue făcut pentru schimbarea acestei stări de lucruri. In anul 1944 Aurel Mortan se afla la Braşov, unde lucra la uzina „Steagul Roşu“.

După eliberarea ţării noastre de către gloriosele Armate Sovietice de sub jugul imperialiştilor hitlerişti, clasa muncitoare din ţara noastră cucerindu-şi libertatea de organizare, Aurel Mortan a intrat la sindicat şi apoi în Partid. Aci, însfârşit, el a primit răspunsul la problemele ce-l frământau. Lămurit şi îndrumat de partid şi de organizaţia sindicală, Aurel a muncit şi a citit mult. El s'a eliberat de tot balastul trecutului şi a ajuns un element conştient, luminat dornic să-şi ridice din ce în ce mai mult nivelul politic şi profesional, pentru a fi mai bine înarmat în lupta pentru triumful măreţei cauze a comunismului.

Partidul l-a învăţat că burghezia nu a dezarmat, ca încearcă pe toate căile să restaureze trecutul de jaf şi exploatare şi că e cu atât mai primejdioasă şi mai furioasă, cu cât mai mult teren pierde de sub picioa-

Tineretul bulgar în luptă pentru socialism

(Urmare din pag. 1-a)

meni. Ei au terminat înainte de termen construcţia tunelului de cale ferată Pernik-Volniak. In 1948, în şăzi lucrau aproape 85.000 de oaşi tinere. Tinerii brigadieri construesc şcoli noi, spitale, cluburi, şosele. uzine electrice; ei au realizat pentru Stat economii de milioane de leva.

După exemplul comsomoliştilor sovietici, care au construit oraşul Komsomolsk pe Amur, tineretul bulgar construeşte pe râul Marita un oraş al tineretului, al doilea din lume, — Dimitrovgrad.

In întreprinderile industriale bulgare s'au organizat brigăzi de producţie din care fac parte aproape 30.000 de tineri şi tinere; mulţi dintre aceştia au fost decoraţi de guvern cu diferite ordine. Tinerii folosesc experienţa brigadierilor sovietici. După exemplul ţesătorilor sovietici, tânăra stahanovistă din fabrica „1 Mai“, Maria Fodorova, a trecut dela 2 la 12 războaie de ţesut. Sute de tineri muncitori i-au urmat exemplul.

Violeta Barbancova din aceeaşi întreprindere, lucrează la 14 războaie în loc de 2 aşa cum prevede norma.

Brigada „Sima Dimitrov“, din minele oraşului Pernic, lucrează după exemplul minerului sovietic, stahanovistul Boriskin. La 17 August 1948, această brigadă îndeplinise norma pentru anul 1949 cu 140 la sută.

Tânărul zidar Vlado Gheorghev a introdus metode rapide de zidire. In loc de 2 sau 3 m.c., astăzi, aplicând metoda lui Vlado, se poate zidi 10-12 m.c. într'o singură zi.

Tineretul satelor luptă pentru construirea socialismului la ţară. O secţie specială a expoziţiei este consacrată acestei lupte. In ţară s'au înfiinţat gospodării agricole şi S. M. T.-uri. Astăzi există 1620 gospodării agricole şi 71 staţiuni de maşini şi tractoare.

In cadrul gospodăriilor agricole s'au format 128 de brigăzi numărând 12.000 de tineri şi tinere.

Fotografiile expoziţiei înfăţişează pe tinerii brigadieri muncind pe ogoare, la volanul tractoarelor sau studiând în şcoli ştiinţa agrobiologiei lui Miciurin.

Avântul constructiv al tineretului bulgar se manifestă în toate domeniile activităţii sociale. Tinerii brigadieri urmează recomandările lui Lenin, învăţând cu sârguinţă şi pregătindu-se din punct de vedere profesional; ei construesc un oraş al copiilor pentru pionierii bulgari — Septemvriştii; ei exprimă, în manifestările lor artistice, entuziasmul şi bucuria curată a celor ce ştiu că făuresc o viaţă mai bună pentru popor. Ansamblurile artistice de tineret s'au făcut cunoscute şi dincolo de graniţele Bulgariei: anul trecut, corul „Bodra Smena“ al septemvriştilor a fost clasat întâiul la Festivalul Internaţional dela Budapesta.

Pretutindeni prezenţi, tinerii bulgari sporesc rândurile sportivilor. Fotomontajele expoziţiei dela Moscova dovedesc că sportul a devenit, în Bulgaria, o manifestare de masă a tineretului. Până la 9 Septembrie 1947 nu existau în Bulgaria decât 700 organizaţii sportive; astăzi, numărul acestora trece de 3.000, având peste 500.000 membri.

Expoziţia dela Moscova arată în imagini convingătoare că, sub conducerea Partidului Comunist Bulgar şi cu ajutorul frăţesc al Uniunii Sovietice, poporul bulgar şi tineretul său, a pornit o luptă eroică pentru construirea socialismului în ţara lor. Pornind pe calea socialismului, tineretul bulgar foloseşte ca îndreptar experienţa bogată a eroicului tineret sovietic.

Administrația CAM Iași, s'a adresat instituțiilor și întreprinderilor locale cerând sprijinul pentru depistarea și sancționarea debitanților incorecți

Administrația C. A. M. Iași a trimis câte o adresă instituțiilor locale prin care ele sunt solicitate să dea concursul pentru a se dresa procese-verbale de contravenție acelor debitanți care refuză să vândă publicului țigările cerute, impunând cumpărarea unei anumite categorii de țigări (d. ex. Carpați);

Procesele verbale urmează a fi contrasemnate și de unul sau doi asistenți, inclusiv de debitant. In caz de refuz se va face mențiune despre aceasta. Totodată Administrația CAM face cunoscut că vânzarea țigaretelor Plugar și tutun calitatea trela este interzisă la oraș. Acestor contravenienți li se aplică o amendă egală cu valoarea fabricatelor și confiscarea acestor fabricate.

Administrația CAM a trimis adresele - circulare cu conținutul arătat mai sus următoarelor instituții: serv. Controlului financiar județean, Comitetului Provizoriu județean și orășenesc, Gospodăriilor de Stat, Societăților Alimentara, Comcereal, Comcar, Iașul, Ciocanul, Aprozar, întreprinderilor Textila Roșie, Țesătura, Victoria, Rata, ETACS, Miliția Județeană, Tribunalului, Băncii de Stat, Vămii, PTT, CFR, etc.

Aceste instituții și întreprinderi sunt îndatorate să sprijine administrația CAM în interesul respectării dispozițiilor legale.

Reglementarea actelor de stare civilă

Birou juridic și birou special pentru complectarea actelor la Oficiul Stării Civile Iași

La Oficiul Stării Civile Iași s'au adus în ultimul timp unele îmbunătățiri pentru înlesnirea operațiunilor pe care cetățenii trebue să le îndeplinească pentru a-și reglementa actele de stare civilă.

Colegiul avocaților Iași deleagă zilnic câte un avocat care la Oficiul Stării Civile este la dispoziția tuturor acelora care cer lămuriri sau explicații în legătură cu cazuri speciale.

Deasemeni la Oficiul Stării Civile există un birou special unde câți-va pensionari complectează formularele, acelor cetățeni care nau posibilitatea să le complecteze singuri.

Oficiul Stării Civile aduce la cunoștința cetățenilor ce intră în prevederile decretului No. 432 | 1949 să nu dea pricini spre complectare formularele, ci aceste formulare să fie aduse la caz de nevoie la acest oficiu pentru a fi întocmite.

In cadrul Planului de Stat pe 1950

Se vor face investiții în valoare de 145 miliarde lei

(Continuare din pag. 1-a)

dintre care numai pentru construcții de locuințe muncitorești vor fi folosite 4,3 miliarde lei.

In cadrul lucrărilor de investiții vor fi ridicate noi fabrici și uzine, se vor realiza noi utilaje industriale precum și noi școli, spitale, terenuri sportive etc.

Pentru fiecare om al muncii, participarea cu eforturi sporite la lupta pentru îndeplinirea și depășirea Planului de Stat pe 1950, constitue sarcina fundamentală.

Numai strădaniile consecvente ale colectivelor întreprinderilor îndrumate și sprijinite de către organizația de partid vor putea duce la realizarea de noui acumulări socialiste, baza sumelor necesare investițiilor.

Imperialiștii transformă Italia într'o colonie americană

(Urmare din pagina 1-a)

sa controlorilor americani, spune Luigi Longo, vice-președintele Partidului Comunist Italian.

Departamentul de Stat american a dat ordin lui De Gasperi să aplice politica desbinării poporului italian și politica urii față de partidul cel mai avansat și cel mai progresist Partidul Comunist.

Departamentul de stat a ordonat și a finanțat activitatea scizionistă trădătoare a lui Saragat.

Dacă mai existau înainte unii care susțineau de bună credință planul Marshall, astăzi toată lumea știe că prin planul Marshall imperialismul american a pus mâna pe economia și industria Italiei pentru a o înăbuși complect.

SCABIOSIL
IMPOTRIVA RÂIEI
DE VANZARE LA FARMACII ȘI DROGUERII

Instrucțiunile Ministerului Învățământului Public în legătură cu repartizarea studenților pe grupe de studii

In urma ședinței ținută pe data de 2 Ianuarie 1950 cu rectorii și decanii din întreaga țară la care a participat tov. Florica Mezincescu, ministru adj. al M. I. P., Facultățile și Institutele din Invățământul superior vor trece la împărțirea studenților din fiecare an de studii pe grupe de muncă, alcătuite din 15-30 studenți.

Fiecare din aceste grupe își va păstra unitatea ei bine precizată, fie că ea lucrează la seminar, în laborator, atelier, clinică sau se prezintă la colocvi și examene, la oricare din tre materiile ce se predau în acel an, grupa are orarul ei special ce se alcătuește de către Decanat, pentru toate formele de activitate didactică, cu excepția cursurilor ce se predau pentru toți studenții din anul respectiv sau secția respectivă.

Cu grupa de studenți lucrează, pentru fiecare materie în parte, câte un șef de lucrări asistent sau preparator, numit de catedra respectivă, permanent același pentru aceiași materie din cursul unui an de studii.

Cadrele didactice vor putea astfel să cunoască mai îndeaproape studenții, să-i stimuleze în studiul individual, să-i ajute și să-i îndrumeze, cât și să-i controleze în activitatea lor, nu numai la colocvii și examene, ci zi de zi.

Studenții organizați în colective vor putea să se cunoască mai bine și să se ajute reciproc la învățătură. Acest ajutor trebuie să se concretizeze nu prin învățare în comun, ci prin stimularea la studiul individual, prin organizarea în cadrul grupei, de discuții vii și creatoare în jurul materiei de învățământ date, prin procurarea materialului bibliografic și planificata lui folosire de către toți studenții din grupă.

Astfel grupa de studenți trebuie să devină în Institutele de Invățământ superior un sprijin principal în activitatea didactică și educativă.

Conform acestor dispoziții ministeriale, Facultățile și Institutele superioare din orașul nostru, prin Decanatele respective și organizațiile de bază U. T. M., au trecut la organizarea grupelor de învățământ, deocamdată pregătirea fiind făcută pentru bătălia examenelor, ce încep în curând.

CONSTANTIN ILIE
Coresp.

Programul viitor la cinematografele Maxim Gorki și Sidoli

Rupând definitiv cu trecutul, cu temele melodramatice sau vodevilești ale unor filme ca: „Pădurea îndrăgostiților", „Se aprind făcliile", „Ciuleandra" și altele, care erau departe de interesul și necesitățile spirituale ale maselor, tânăra noastră cinematografie a pășit pe drumul adevăratelor realizări.

„Răsună Valea" este primul film artistic românesc, ai cărui eroi sunt oameni ai muncii, eroi prezentați în plin elan constructiv, având o atitudine nouă față de muncă, eroi capabili să învingă orice piedică pentru a-și atinge mărețul lor țel: construirea unei vieți fericite.

Mica publicitate

PIERDUT Buletinul Biroului Populației Iași pe numele Sârbu Nicolae Str. Bahlui 8. Il declar nul.

PIERDUT Buletinul Biroului Populației Tg. Frumos pe numele Barabulă Petru. Il declar nul.

PIERDUT autorizația Nr. 80062 | 931 a cazanului de fabricat rachiu proprietatea Traian Gheorghiu Com. Bucium jud. Iași. O declar nulă.

INFORMAȚIUNI

Important comunicat privind toți invalizii și accidentații din Iași

Ministerul Muncii și Prevederilor Sociale a dat dispoziții Secțiunei Muncă și Prevederi Sociale a Comitetului Provizoriu orășenesc potrivit cărora urmează a se efectua o statistică a invalizilor și accidentaților de război, orbi, surdo-muți, accidentați din câmpul muncii, accidentați întâmplători, infirmi congenitali, sau diferite alte cauze de boală.

Cei ce se încadrează în categoriile de mai sus urmează a se prezenta începând de astăzi 12 Ianuarie până la 16 Ianuarie 1950, la Secția Muncă și Prevederi Sociale (în localul fostei Primării).

Prin aceasta se urmărește stabilirea exactă a numărului de invalizi și accidentați pentru ca Ministerul să poată evalua posibilitățile de ajutorare a acestora.

Cursuri de calificare profesională pentru educatoarele din mediul rural

Zilele acestea s'au deschis în localitate cursurile de calificare a educatoarelor din mediul rural.

Educatoarele sunt provenite din câmpul muncii și folosesc vacanța de iarnă pentru a frecventa aceste cursuri, care vor dura timp de două luni.

Scopul cursurilor este de a ridica nivelul ideologic și profesional al educatoarelor dela țară.

Mărfuri dosite

In urma unui control efectuat de Organele Miliției Economice s'au găsit la David Milu din str. Filimon Sârbu 13 și Steinberg Iosif importante cantități de articole de galanterie în valoare de circa 1.500.000 lei. Mărfurile au fost confis cate și predate Secțiunei Comerciale — oraș — iar cei în cauză, cu acte dresate au fost înaintați Parchetului sub stare de arest.

Deasemenea cu ocazia aceluiași control efectuat de Organele Miliției Economice s'au găsit importante cantități de mărfuri dosite la următorii comercianți din Iași:

Golețchi I, din str. Anastasie Panu 3, mărfuri în valoare de circa 35000 lei, Marcovici Lazăr str. Costache Negri 5 idem 50,000 lei. Aronovici Moritz str. Anastasie Panu 3 idem 40.000 lei, și Marcu Moise din str. Anastasie Panu Nr. 31 idem 20.000 lei.

La 15 Ianuarie va apare primul Buletin al Ministerului Comerțului

La 15 Ianuarie 1950 va apare primul număr al Buletinului Ministerului Comerțului Interior „Comerț Interior" cu un conținut legat pe specificul Ministerului.

Buletinul urmărește să fie un îndrumător în munca tuturor salariaților aparținând instituțiilor din cadrul Ministerului respectiv.

Se vor publica măsuri cu caracter specific luate de Ministerul Comerțului și Alimentației, (decrete, decizii, hotăriri etc),

PIERDUT Livret Militar eliberat de C. T. Iași pe numele sold. Faibeș Strucțg. 1930 Bivolari. Il declar nul.

Comunitatea Evreilor (Mozaică) din Iași strada Costache Negri No. 42

PUBLICAȚIE DE VÂNZARE

Se aduce la cunoștința celor interesați că în ziua de 20 Ianuarie 1950 ora 9 dim. va avea loc la sediul nostru vânzarea prin licitație publică a patru bovine — una vacă de lapte și trei viței — care pot vedea în fiecare zi în grajdul Comunității din str. Anastasie Panu Nr. 11.

O mare expoziție de pictură și broderii artistice în orașul Gorki

In orașul Gorki s'a deschis o mare expoziție de pictură în ulei, acuarelă și broderii artistice, cu tema „Orașul socialist Gorki". Au fost expuse peste 250 lucrări ale inginerilor, muncitorilor, școlarilor, învățătorilor, înfățișând imensele succese ale orașului Gorki, realizate în anii puterii sovietice.

Această expoziție oglindește și înflorirea artei populare.

Cele mai bune lucrări ale pictorilor au fost consacrate marelui Stalin. Numeroase tablouri au ca temă noile construcții din orașul Gorki, uzina „Molotov" și uzina „Sormovad.

Expoziția se bucură de un deosebit succes.

Citiți zilnic

„OPINIA"

AZI PREMIERA
la cinematografele
Sidoli și Maxim Gorki

Filarmonica de Stat „Moldova"
Sala Teatrului Național
VINERI 13 Ianuarie 1950 ora 20,30

CONCERT SIMFONIC

Dirijor: DUMITRU BOTEZ
Dirijorul Corului Radio
Solist: MIRCEA SĂULESCU-violină

PROGRAM:

1. BEETHOVEN: Uvertura la Prometeu
2. KABALEVSKY: Concert pentru violină (solist și orchestră (Mircea
3. SAINT-SAENS: Havaneza (Săulescu
4. KLEPPER: 3 Bagatele
5. SCHUBERT: Simfonia 5-a

Prețul locurilor: Loja 6 pers. lei 480, de 5 pers. 400 lei, de 4 pers. 320 lei, Fotoliu 80 lei, Stal 65 lei, Balcon 45 lei, Galerie 30 lei, loja de balcon 180 plus taxele legale,

Biletele la Agenția AGES str. Republicei Nr. 20 telef. 1422.

Concertul începe precis la ora anunțată, ușile se închid cu 5 minute înainte. După începerea concertului intrarea este interzisă până la prima pauză.

Ultimele spectacole
cu piesa
PEȘTIȘORUL DE AUR
la TEATRUL de PĂPUȘI
(sala Asigurări Sociale)
Miercuri 11 Ianuarie a. c. la orele 16
Sâmbătă 14 Ianuarie a. c. la orele 16
Duminică 15 Ianuarie a. c. la orele 11-15-17

Muncitori, Meseriași, Tehnicieni, Intelectuali, Studenți, Eleve și Elevi, vizionați filmele Documentare și Științifice
S. A. SOVROMFILM
CINEMA TIMPURI NOI
Prezintă astăzi
JUDECATA POPOARELOR
Film de lung metraj
Procesul dela Nürnberg
al criminalilor de război naziști și executarea lor
Jurnal U. R. S. S.
și JURNAL ROMFILM
Programul rulează în continuare neîntrerupt spectacole fixe
INTRAREA GENERALA 15 LEI

S. A. SOVROMFILM
Cinema PHOENIX
Prezintă astăzi
O puternică realizare din Estonia sovietică
VIAȚA în CITADELA
Având în frunte distribuția pe
Hugo Laur, Anno Talvi, Andres Siarev, Lia Laats, Kilgas Gunver, Lembit Raiala, Rudolf Nuude, Betti Kaukskema, Paul Pinna
Scenariul: LEONID TRAUBERG
Regisor: G. RAPPOPORT
Compozitor: EUGEN KAPP
Complectare Jurnal
PROGRAMUL VIITOR
FLOAREA DE PIATRA
FILM TECHNICOLOR

ULTIMELE ŞTIRI

GUVERNUL DE GASPERI
atentează la viaţa şi drepturile poporului muncitor italian

Importantele declaraţii ale lui Togliatti în legătură cu incidentele sângeroase dela Modena

ROMA 12 (Agerpres). — „France Presse" transmite că, în legătură cu incidentele sângeroase dela Modena, în cursul cărora poliţia a atacat manifestaţia paşnică a muncitorilor, ucigând 6 persoane şi rănind grav peste 60. Palmiro Togliatti, secretarul general al Partidului Comunist Italian a făcut reprezentanţilor presei următoarele declaraţii:

„Ştirile pe care le am primit până acuma ne permit să spunem că în afară de groaznicele crime comise de fascişti, masacrul dela Modena este cea mai tragică şi cea mai barbară faptă săvârşită în secolul nostru.

Nu poate exista nicio îndoială că reacţiunea italiană a încercat în mod deliberat să frângă prin acest masacru spiritul combativ, eroismul şi hotărîrea muncitorilor dela Modena, şi în general al muncitorilor şi ţăranilor italieni".

Amintind diversele acţiuni de represiune brutală săvârşite împotriva muncitorilor şi ţăranilor italieni, de poliţie şi de unităţi militare, Palmiro Togliatti a arătat că răspunderea pentru aceste crime o poartă în primul rând ministrul de interne Scelba, care în aceste condiţii nu are nimic mai bun de făcut desât să părsească cât mai grabnic postul său.

PALMIRO TOGLIATTI

„Numai guvern democrat nu se poate numi guvernul care nu fiinţează decât trăgând în muncitori", a subliniat Togliatti. El a spus în încheiere: „Acest guvern este incapabil să asigure viaţa muncitorilor, deoarece forţele sale sunt puse tocmai în slujba apărării arbitrajului, abuzurilor sociale, furturilor şi violenţei claselor privilegiate — moşierii şi marea burghezie italiană — împotriva intereselor vitale ale poporului italian".

Mao-Tse-Dun

primit de preşedintele N. M. Şvernik

MOSCOVA 12 (Agerpres). — La 11 Ianuarie, Preşedintele Sovietului Suprem al URSS, N. M. Şvernik, a primit pe preşedintele guvernului central popular al R. P. Chineze, Mao-Tse-Dun.

Au fost de faţă prof. Ceng Bo Da ambasadorul R. P. Chineze în URSS, Long Cia Hsiang şi secretarul Prezidiului Sovietului Suprem al URSS, I. F. Gorkin.

Aşa numitul liberalism nu poate asigura stabilitate economică, ci aduce numai crize, războaie, şomaj şi mizerie

— a declarat Marcel Cachin, în discursul de inaugurare a sesiunii pe 1950 a Adunării Naţionale franceze

Sesiunea pe 1950 a Adunării Naţionale franceze s'a deschis Marţi după amiază, discursul inaugural fiind rostit de deputatul comunist Marcel Cachin, care a făcut o analiză amănunţită a situaţiei din Franţa. El a declarat mai întâi că în cursul anului care s'a scurs situaţia muncitorilor din Franţa s'a agravat considerabil şi

MARCEL CACHIN

a arătat că aşa numitul liberalism nu poate asigura un regim economic stabil, ci aduce numai crize, războaie, mizerie şi foame.

„De două ori în decurs de un sfert de veac — a subliniat Cachin — generaţia noastră a avut de suferit de pe urma capitalismului grozăviile războaielor imperialiste. Astăzi, o nouă criză ne ameninţă.

Nimeni nu poate tăgădui că pregătirile de război constitue pentru unele state singurul mijloc prin care încearcă să scape de criză".

Marcel Cachin a trecut în revistă marile realizări din Uniunea Sovietică şi din ţările de democraţie populară, arătând că economia acestor state este înfloritoare, nu cunoaşte criză şi nici şomaj, iar munca de refacere şi desvoltare se desfăşoară cu un avânt nemaiîntâlnit. El a subliniat că cele două regimuri economice aflate astăzi în lume pot exista în timp de pace şi a declarat că recent, cu prilejul celei de-a patra sesiuni a Adunării Generale O.N.U., delegaţii Uniunii Sovietice şi ai ţărilor de democraţie populară au făcut propuneri juste şi rezonabile în ce priveşte reducerea înarmărilor, renunţarea reciprocă, de către marile puteri, la război, punerea în afara legii a armei atomice, propuneri menite să asigure lumii pacea şi securitatea.

„Dece oare — a spus Cachin — propunerile cinstite ale acestor soli ai păcii să nu fie folosite pentru a se stabili în lume pacea de care toate popoarele au nevoe?

In încheierea discursului său, Marcel Cachin a subliniat că, faţă de situaţia în care se găseşte astăzi Franţa, se impune în primul rând organizarea muncii şi a producţiei nu pentru a satisface interesele egoiste ale industriaşilor, ci pentru binele comun.

Adunarea Naţională a trecut apoi la alegerea preşedintelui său.

Răspunsul adresat de guvernul Central Popular al R.P. Chineze, guvernului englez, în legătură cu stabilirea relaţiilor diplomatice

PEKING, 12 (Agerpres). — CHINA NOUA transmite că, la 9 Ianuarie, Ministrul de Afaceri Externe al R.P. Chineze Ciu En Lai, a adresat Ministrului de Afaceri Externe al Marii Britanii, Ernest Bevin, răspunsul la nota prin care acesta îi aducea la cunoştinţă că guvernul britanic este gata să stabilească relaţii diplomatice cu Guvernul Central Popular al R. P. Chineze.

In răspunsul său, Ciu En Lai declară că guvernul Central Popular al R.P. Chineze este gata să stabilească relaţii diplomatice cu guvernul Marii Britanii pe bază de egalitate de avantagii reciproce şi de respectarea mutuală a suveranităţii teritoriale şi îşi dă agrementul ca d. I. O. Hutchinson, numit de Ministrul de Externe Britanic ca însărcinat cu afaceri interimar, să vină la Peking în vederea negocierilor în legătură cu stabilirea relaţiilor diplomatice.

Poporul finlandez dezaprobă politica de complicitate cu criminalii de război, dusă de preşedintele Paasikivi

HELSINKI 12 (Agerpres) Ziarul „Terkansan Sanomat", publică un articol intitulat „O politică dăunătoare" în care critică politica externă a actualului guvern finlandez.

Articolul subliniază că în anii care au urmat războiului, cercurile reacţionare finlandeze au făcut tot posibilul pentru a zădărnici executarea prevederilor tratatului de pace cu privire la extrădarea criminalilor de război. Arătând că reacţiunea finlandeză a ascuns pe criminalii de război şi i-a ajutat să fugă peste graniţă, articolul citează numeroase exemple, dovedind că guvernul Fagerholm protejează intens pe criminalii de război.

Răspunderea directă pentru această politică o poartă preşedintele Paasikivi, întrucât Consiliul de stat nu putea să ia nici o hotărîre asupra extrădării criminalilor de război, fără a avea pentru aceasta, aprobarea specială a preşedintelui Republicii. Ziarul relevă în continuare că guvernul Fagerholm a sabotat intenţionat îndeplinirea tratatului de pace şi a tratatului de prietenie, colaborare şi ajutor reciproc cu Uniunea Sovietică.

Articolul se încheie, cerând poporului finlandez să desaprobe aceasta politică criminală, cu prilejul alegerilor pentru colegiul electorilor, care va desemna pe noul preşedinte al Finlandei.

Falimentul industriei turceşti se apropie

ISTAMBUL 12 (Agerpres). — După cum rezultă din ştirile publicate de ziarele din Istambul, industria turcă, care se află în plină criză, primeşte lo lovitură după alta, în încercarea de a-şi plasa mărfurile pe pieţele Europei occidentale.

Ziarul Reazim arată că un grup de reprezentanţi comerciali a unor firme turceşti de export au încercat, fără să fi reuşit, să încheie vreo tranzacţie cu vre una din ţările marshallizate.

Ziarul Gedge portaşa anunţă că două din cele mai mari firme comerciale din Istambul, una din ele de textile şi cealaltă de articole alimentare, se află pe punctul de a da faliment întrucât ele au contractat mari datorii, nereuşind totuşi să găsească pieţe de desfacere. Acelaşi ziar anunţă deasemenea falimentul unei fabrici de mătăsuri şi a unei ţesătorii de lână din Istambul.

Lista criminalilor de război care se ascund în Finlanda przentată de A. Gromiko,

ambasadorului finlandez la Moscova

MOSCOVA 12 (Agerpres) — TASS transmite lista criminalilor de război care locuiesc în Finlanda, prezentată la 31 Decembrie 1949 de A. Gromiko, Ministrul Adjunct al Afacerilor Externe al URSS, ambasadorului Finlandei la Moscova, Sundstrem. Ei sunt: Arhanghelschi V. C.; Ahonen (Azanen) A. A., Antikainen (Antonen) M., Aivik, Petrov (Petrjaeainen) A. A., Birgin F. B., Blinov (Vestelinen Toivo) M. V., Bogdanov V. E., Bjurgland J. A., Vasiliev (Vaittinen Nilo) N. I., Gavriuşev A. V., Golubev (Jujuhkela) V. P., Tarasov (Tarassu) I. P., Ivanov (Jumanen Pekko) P. F., Ikkonen N. I., Isacov I. S., Kaminschi V.F., Cannolev D.V., Cartaşiev (Kartişev) A., Calava E. I., Küschi (Butkin, Putk nen) J. U., Kiseleva N. M., Chirilov I. V., Kokkonen P. V., Koljenen F. M., Crivobocov, Cristian (Karsimo) A. H., Larinen (Tauno) A. M., Levcov M. V., Lihmus A. P., Maccara M. F., Macliuc, Mochieieva I. A., Mfendiev (Vesanen Iosif) E. M., Niacolev F. I., Pavlov (Keliav Jalnen Juho), Peşcanii F. A., Petrov (Kuitinen Ya'u) V. A., Petuhov P. P., Remşu (Raikola Eljas) I. G., Saarsen V. A., Semiha A: T., Sidorenco (Petrov Pekka) A. A., Simo en (Simonov) J. A., Simonov (Epimaeainen Timo) D. E., Srojnev (Jaash Selainen Arvi Jabani), Toljev V. O., Trofimov M. I., Fedorova T. T., Fofanov (Mikkonen Juussi) J. M. Heikklnen E. J., Cercasov I. A., Iacovlev (Stafelov) N. J., Iacovleva I. V., Iancen N., Iasniţchi A. D.

Noi dispoziţii privitor la încheerea primului semestru din anul şcolar 1949 | 1950

Conform dispoziţiunilor Ministerului Invăţământului Public, semestrul I al şcolilor medii se încheie la 8 Februarie 1949.

Deasemenea nu se mai ţin examene semestriale.

Dispoziţiunile Băncii de Stat referitoare la utilizarea C. E. C.-urilor

BUCUREŞTI 12 (Agerpres) In legătură cu aplicarea prevederilor decretului 352 din 1949 şi a deciziei Consiliului de Miniştri cu privire la controlul preventiv asupra actelor de administrare şi dispoziţii, precum şi la dispoziţiile de plată a întreprinderilor de Stat, referitor la viza contabilităţii, Banca RPR, Bancă de Stat, a făcut cunoscut întreprinderilor de Stat că cecurile albe şi cecurile roşii de virament, precum şi orice alte dispoziţii de plată emise de întreprinderi nu vor fi primite şi plătite de Banca de Stat, dacă nu vor purta menţiunea „vizat şef contabil". semnătura acestuia sau a delegatului său.

Intreprinderile sunt obligate ca în termen de 24 ore dela primirea înştiinţării, să remită specimenele de semnătură ale şefului contabil şi ale delegatului său, întrucât cu începere dela 30 Ianuarie a. c. unităţile Băncii RPR nu vor mai primi sau onora niciun CEC alb sau roşu, sau dispoziţie de plată emisă de o întreprindere de Stat, dacă aceasta nu va purta viza pentru controlul preventiv.

Distribuirea uleiului pe Ianuarie,

Majorarea unor raţii

MINISTERUL COMERŢULUI ŞI ALIMENTAŢIEI A TRANSMIS SECŢIUNEI COMERCIALE A ORAŞULUI DISPOZIŢIUNI REFERITOARE LA DISTRIBUIREA ULEIULUI PE LUNA IANUARIE. DISTRIBUŢIA VA INCEPE LUNI 16 IANUARIE A. C.

TOTODATA S'AU MAJORAT ŞI UNELE RAŢII. ASTFEL PENTRU OAMENII MUNCII CARE I-AU MASA LA CANTINE, RAŢIA DE ULEI CUVENITA S'A MAJORAT DELA 300 GR. LA 600 GR.

La Braşov s'a desfăşurat primul Joc de Hokey în cadrul campionatului R. P. R.

Bucureşti, 12 (Agerpres). — Prin telefon dela trimisul nostru special.

Eri dimineaţă s'a disputat la Braşov primul joc din cadrul campionatului R. P. R. de Hokey pe ghiaţă, între echipele RATA (Tg. Mureş) şi S. I.S.P. (Târnăveni). Net superiori, mureşenii au câştigat la orge, cu 15—0 (1-0; 7-0; 7-0;) prin punctele marcate de: Incze (3), Incze (3), Fenke (3), Naghi şi Pop Eugen în propria poartă. In prima repriză portarul învinşilor a apărat excepţional, reuşind să salveze nenumărate puncte gata făcute.

Danemarca şi Israel cer stabilirea de relaţii diplomatice cu R. P. Chineză

COPENHAGA 12 (AGERPRES) — CHINA NOUA TRANSMITE: MINISTRUL AFACERILOR EXTERNE AL DANEMARCEI RASMUSSEN, A TRIMIS O TELEGRAMA MINISTRULUI DE AFACERI EXTERNE AL RP CHINEZE, CIU EN LAI, IN CARE ANUNŢA CA GUVERNUL DANEZ A RECUNOSCUT DE JURE (DE DREPT) REPUBLICA POPULARA CHINEZA ŞI DOREŞTE SA STABILEASCA RELAŢII DIPLOMATICE CU GUVERNUL CENTRAL POPULAR AL RP CHINEZE.

TEL-AVIV. 12 (AGERPRES). — TASS TRANSMITE: LA 9 IANUARIE GUVERNUL STATULUI ISRAEL A HOTARAT SA STABILEASCA RELAŢII DIPLOMATICE CU REPUBLICA POPULARA CHINEZA.

LONDRA, 12 (Agerpres). — Luând cuvântul la o adunare, Harry Pollitt a spus între altele: „Suntem convinşi că conservatorii vor suferi, la fel ca şi în 1945, o înfrângere hotărâtoare; este totuşi extrem de important că oamenii muncii să arate prin votul lor că ei resping politica proconservatoare a guvernului laburist".

Harry Pollitt chiamă pe toţi comuniştii la o luptă perseverentă pentru victoria candidaţilor comunişti în alegeri şi subliniază că alegerea unui mare număr de comunişti în parlament are o importanţă imensă pentru schimbarea orientării catastrofale a Marii Britanii.

JAKARTA 12 (Agerpres). Muncitorii dela trustul „Standard Vacuum", care exploatează zăcămintele de petrol din sudul insulei Sumatra, au declarat Miercuri grevă. Greviştii cer sporirea salariilor în raport cu costul vieţii.

Prin recunoaşterea guvernului central popular chinez de către Anglia, disensiunile în lagărul imperialist se accentuiază

PARIS 12 (Agerpress). — Intr'un articol publicat în L'humanite, asupra recunoaşterii Republicii Populare Chineze, de către guvernul britanic, Pierre Courtard scrie:

„Dacă ştirea despre recunoaşterea Republicii Populare Chineze de către guvernul Marii Britanii nu este un lucru neaşteptat, hotărârea americană de a nu mai susţine din punct de vedere militar, rămăşiţele din insula Formoza — ale armatei lui Ciank Kai Shek, constitue de sigur o schimbare a intenţiilor anterioare ale departamentului de stat.

In luna Noembrie, Acheson a adus la cunoştinţă lui Bevin că dezaprobă întru totul atitudinea guvernului britanic care intenţiona încă de pe atunci să recunoască Republica Populară Chineză. Dacă ar mai fi întârziat cu această recunoaştere, Bevin ar fi lăsat impresia că cedează pretenţiilor americane într'un moment când orientarea antiamericană este foarte accentuată în rândurile opiniei publice britanice.

Dat fiind că recunoaşterea guvernului central popular din China se va impune mai curând sau mai târziu şi americanilor. Londra luând o înainte Washingtonului, nu riscă mare lucru. Dar hotărârea subită a guvernului britanic atrage atenţia asupra contradicţiilor din sânul blocului imperialist.

Ea subliniază deasemenea schimbările adânci care s'au produs în raportul de forţe în favoarea lagărului democratic.

Urmările pe plan internaţional ale recunoaşterii Republicii Populare Chineze de către Marea Britanie vor fi resimţite şi la O.N.U. Incă de pe acum două din cele 5 mari puteri care alcătuesc Consiliul de Securitate nu mai recunosc autoritatea reprezentantului lui Ciang Kai Shek.

PARIS, 12 (Agerpres). — Ziarul l'humanite anunţă că Biroul Politic al P. C. din Maroc, a luat în discuţie recentul acord franco-american, privitor la importurile americane în Maroc.

In rezoluţia adoptată, Biroul Politic demască privilegiile acordate de imperialiştii francezi, stăpânilor lor americani, prin extinderea listei de mărfuri care pot fi exportate în Maroc, fără a fi prezentate controlului schimburilor.

Biroul Politic protestează împotriva comunicatului înaltului comisar francez în Maroc, dat publicităţii, în legătură cu aceasta şi subliniază că menţinerea sistemului învechit al capitaliştilor, constitue o ameninţare serioasă pentru viitorul Marocului.

Biroul Politic al P.C. din Maroc, a ascultat deasemenea raportul delegaţiei, care a avut o convorbire cu sultanul în legătură cu planul imperialist de a înfiinţa „zone libere" la Casablanca şi Kenitor (port yantey).

In rezoluţia adoptată în legătură cu acest raport, se subliniază că delegaţia a atras atenţia sultanului asupra faptului că acest plan va duce la transformarea Marocului într'o bază agresivă a americanilor.

BIBLIOTECA UNIVERSITĂȚII IAȘI

ANUL 42 Nr. 1009

4 PAGINI 4 LEI

Sâmbătă 14 Ianuarie 1950

ABONAMENTE
Lei 360 . . . . . 3 luni
Lei 5000 Intreprinderi, Autorități pe un an

Atelierele tipografice
IAȘI Str. ȘTEFAN CEL MARE 50-52

OPINIA

ZIAR POPULAR COTIDIAN

Redacția
IAȘI, Str. VASILE ALECSANDRI 11
Administrația
IAȘI, Str. CUZA VODĂ Nr. 50

TELEFOANE
REDACȚIA Nr. 1209
ADMINISTRAȚIA Nr. 2042
TIPOGRAFIA Nr. 1210

Intrecerea socialistă metodă principală pentru îndeplinirea Planului de Stat pe 1950

Deși suntem doar în a doua decadă a primei luni în anul 1950, veștile primelor succese obținute de oamenii muncii în lupta pentru realizarea Planului de Stat au și început să sosească. Un freamăt nou, entuziast, însuflețește activitatea întreprinderilor orașului nostru. Muncitorii, tehnicienii, funcționarii au primit cu bucurie și deosebită dragoste Planul de Stat al Republicii noastre Populare pe anul 1950, pornind cu avânt înflăcărat lupta pentru realizarea lui. La Atelierele CFR Nicolina, la „Țesătura", Depoul CFR și RATA, lupta pentru o cât mai bună folosire a mașinilor și utilajului, pentru economisirea materiilor prime și a combustibilului ca și aceia de a găsi noi procedee tehnice în scopul îmbunătățirii procesului de producție se manifestă cu tot mai multă evidență.

Fără îndoială că sarcinile Planului sunt mari și însemnate și că aceste minunate eforturi ale muncitorilor și tehnicienilor trebuesc susținute puternic, trebuesc organizate cât mai temeinic.

Cifrele noului Plan de Stat arată limpede că fiecare fabrică, fiecare unitate de producție în parte are de îndeplinit în acest an sarcini mai mari decât în cadrul Planului pe 1949. În industria construcțiilor de mașini, valoarea producției globale va trebui să fie ridicată în 1950 cu 41,7 la sută; industria textilă va trebui să dea cu 40 la sută mai multe țesături de bumbac, cu 63 la sută mai multe tricotaje, iar industria pielăriei va trebui să producă cu 27 la sută mai multă încălțăminte de piele. Industria alimentară va trebui să pună la dispoziția oamenilor muncii cu 23 la sută mai mult zahăr, cu 70 la sută mai mult ulei comestibil și cu 60 la sută mai multă carne. Nu de mai puțină însemnătate sunt prevederile Planului în celelalte ramuri de industrie. La capătul anului 1950, nivelul de trai al oamenilor muncii va fi cu 15 la sută mai ridicat decât în 1949. În toate întreprinderile, în toate secțiile, la toate locurile de producție, prevederile Planului de Stat pe anul 1950 trebuesc desbătute pe larg, trebuesc legate de condițiile specifice ale respectivei munci tocmai pentru a le asigura eficiența aplicării, pentru a le determina valorificarea.

Principala armă de luptă, principala metodă de lucru care va trebui să ducă la realizarea și depășirea Planului pe 1950 o constitue — ca și până acum — întrecerea socialistă. Această metodă comunistă de construire a socialismului trebue să devină o metodă de lucru cu caracter permanent, să alcătuiască preocuparea de bază a colectivelor întreprinderilor. Însuși Planul pe 1949 a putut fi realizat și unele fabrici chiar depășit, tocmai datorită faptului că muncitorii și tehnicienii, îndrumați de organizațiile de Partid, s'au avântat cu entuziasm în întreceri socialiste, obținând succese din ce în ce mai însemnate. În întâmpinarea zilei de 7 Noembrie și mai ales în întâmpinarea celei de a 70-a aniversări a tovarășului Stalin, întrecerile socialiste au luat o amploare deosebită. Intrecerile în ciustea zilei de naștere a marelui Stalin au avut drept rezultat cea mai înaltă producție, cea mai ridicată productivitate, cele mai mari economii de materiale și materii prime. Ele au dat un avânt nebănuit producției.

Bogata experiență câștigată de muncitorii și tehnicienii întreprinderilor noastre în lupta pentru îndeplinirea Planului pe 1949, în special experiența câștigată prin întrecerile organizate în cinstea lui 7 Noembrie și 21 Decembrie, trebue să fie folosită din plin, trebue aplicată cu curaj în cadrul Planului de Stat pe anul 1950.

Intrecerile individuale în cadrul grupei sindicale vor trebui să constitue punctul de pornire, devenind baza întrecerii socialiste. Numai după ce întrecerea individuală este bine organizată, vor trebui pornite întrecerile între grupe, între echipe și apoi între schimburi și secții. Iar asigurarea rezultatelor lor pozitive înseamnă în primul rând urmărirea lor îndeaproape. Metodele de muncă înaintate ale fruntașilor în întrecere trebuesc popula-

Continuare în pag. 3-a

O frumoasă realizare

„In permanență de serviciu"

Farmaciile de Stat No. 1 și 3 din Iași sunt deschise zi și noapte

La 1 Octombrie anul trecut, adică puțin timp după naționalizarea farmaciilor, colectivul dela Farmacia de Stat No. 1 (fost Beceanu) din Piața Halei a prezentat Secțiunii Sanitare din Comitetul Provizoriu, o propunere interesantă, care după ce a fost larg discutată și desbătută a primit aprobarea unanimă.

Iată despre ce era vorba:

Salariații Farmaciei de Stat No. 1 s'au gândit, au chibzuit adânc. „Astăzi — și-au spus ei — farmacia este doar în slujba poporului. Noi trebuie deci să servim cât mai bine pe oamenii muncii. Dece să continuăm cu obiceiul nesănătos din trecut — când farmaciile erau proprietatea unor patroni—al așazisului „serviciu de noapte"?

— „Nu mai vrem să continuăm așa — au completat salariații Farmaciei de Stat No. 3 din Cuza-Vodă.

— „Să fie schimbat acest sistem. Să se fixeze una sau două farmacii care să fie în permanență de serviciu, zi și noapte" — au cerut salariații Farmaciei No. 1.

„In permanență de serviciu, zi și noapte"

Deatunci, cetățeanul care trece prin fața Farmaciei de Stat No. 1, poate observa o mare pancartă—așezată deasupra ușei de intrare — pe care este scris cu litere de-o schioapă:

„In permanență de serviciu, zi și noapte".

Deatunci a dispărut „sistemul serviciului de noapte", când spițerul, trebuia să fie îndouplecat să coboare în farmacie pentru a servi pe bolnavii care aveau nevoe de rețete urgente.

Era vai de bolnavul care avea ghiionul să aibe nevoie în miez de noapte de vreun leac. El, copilul sau nevasta trebuiau să facă o adevă.

I ȘTIRU

(continuare în pag, 3-a)

Școlile tehnice

Activitatea școlii de administrație economică de fete

— Inființarea internatului și a cantinei. Elevele au la dispoziție bibliotecă, colecții de reviste și ziare, radio. — Stimularea simțului de răspundere.

In repetate rânduri am prezentat în ziarul nostru aspecte din munca desfășurată de școlile tehnice din Iași pe drumul promovării unui învățământ, realist-științific, adaptat cerințelor economiei noastre în plină desvoltare.

Felul cum se predau astăzi cursurile, preocupările cadrelor didactice, disciplina și organizarea elevilor, toate aceste lucruri se prezintă acum sub aspecte noi, diferite de acelea din vechea școală.

Zilele trecute am arătat felul în care printr'o temeinică organizare, s'a reușit să se aducă îmbunătățiri esențiale în funcționarea școlilor veterinare.

Prezentăm astăzi o altă școală din Iași unde, deși sunt încă destule greutăți materiale, s'a reușit să se imprime un ritm de activitate deosebit.

Inființarea internatului

Școala medie tehnică de administrație economică de fete funcționează în localul propriu din str. Cloșca, într'o aripă din clădirea fostului seminar Veniamin. Anul trecut, a-

Nm.

(continuare în pag. 3-a)

Comemorarea centenarului lui M. Eminescu în localitate

Comitetul Provizoriu al Comunei urbane Iași în colaborare cu Uniunea Scriitorilor din R. P. R. Filiala Iași, organizează pentru Duminică 15 Ianuarie a. c. ora 10 dim. în sala Cinematografului Maxim Gorki, o ședință festivă pentru comemorarea centenarului lui Mihai Eminescu.

In program:

1) Scriitoarea Maria Banuș, delegata Uniunii scriitorilor din București, va conferența despre „Natura și dragostea în opera lui M. Eminescu".

2) Tov. conf. univ. G. Istrate va vorbi despre „Eminescu și literatura populară".

3) Lecturi din operele originale ale scriitorilor locali și ai delegaților din București, printre care menționăm pe tov. Dan Deșliu.

4) Program artistic cu concursul Artiștilor dela Teatrul Național și al Filarmonicei Moldova.

Duminică dimineața, la toate întreprinderile locale se vor delega membrii ai Uniunii scriitorilor din Iași, în persoana tov. Jean Livescu—rectorul Universității, tov. Conf. Universitar Gh. Agavriloae, tov. N. Țatom'r și tov. Al. Popovici, care vor vorbi despre viața și opera poetului.

Duminică d. a. în căminele culturale ieșene vor avea deasemeni loc ședințe festive pentru comemorarea centenarului lui Eminescu. Pentru a se putea arăta adevărata personalitate a poetului, Corpul didactic a delegat la aceste cămine profesori secundari și universitari, cari prin problemele ce le vor analiza, vor contribui la reconsiderarea vieții și operei poetului.

Sindicatele ieșene vor contribui la realizarea Planului de Stat prin îndeplinirea planului de muncă

O sarcină deosebit de importantă pentru îndeplinirea Planului de Stat pe 1950 revine și sindicatelor locale, întrucât ele au un rol deosebit de important în crearea omului nou, prin ridicarea necontenită a nivelului ideologic și cultural al sindicaliștilor și a familiilor acestora.

Deaceea, alcătuirea planului de activitate sindicală pe primul trimestru al anului 1950, constitue o importanță deosebită.

Spre a da numai câteva exemple care să arate importanța activității sindicale și rolul sindicatelor la îndeplinirea Planului de Stat e suficient să arătăm că în planul trimestrului Ianuarie-Martie 1950 întocmit de Consiliul Sindical Județean figurează: activizarea cursurilor de alfabetizare și mobilizarea la aceste cursuri a tuturor neștiutorilor de carte, activizarea cursurilor de calificare profesională—cum e aceea a Sindicatului Constructori, — buna organizare a bibliotecilor sindicale și sprijinirea înființării a cât mai multe biblioteci volante, intensificarea muncii culturale din cluburi și colțuri roșii prin organizare de conferințe și întâlniri între fruntașii și inovatorii în producție, etc.

Un exemplu care trebue urmat

Constatând că în cursul lunei Decembrie activitatea culturală a Sindicatului Constructori nu s'a desfășurat în bune condiții și fiind pe pragul întocmirii unui nou plan de muncă, membrii acestui sindicat au trecut la o analizare atentă a activității celor care au ocupat responzabilități culturale, pentru faptul acesta având ca punct de plecare lipsa de activitate a dirijorului corului, care a manifestat o dezinteresare permanentă în muncă.

Deasemeni, dirijorul corului a dovedit un individualism în ceeace privește activitatea corului pe care l a condus. Astfel, Duminică 8 Ianuarie s'a întâmplat următorul fapt. Corul Sindicatului Constructori a fost programat la ateneul Șalom Alechem unde dirijorul Ciocârlan, a condus grăbit două coruri, apoi a plecat. Dacă n'ar fi intervenit la timp responzabilul cultural al sindicatului, corul Sindicatului Constructori ar fi lăsat o urâtă impresie asistenței din cartier.

In urma analizei muncii responsabililor cu ac-

TR. ȚANEA

(continuare în pag. 3-a)

CREIONARI

PRIN FRIZERII

M'am bucurat foarte mult când am auzit că la Iași se vor deschide 14 frizerii, toate grupate într'o cooperativă meșteșugărească: Higiena. Mă și săturasem de dat bacșiș și de serviciu neigienic și de toate. Cel puțin acum, dacă nu-mi va mai conveni ceva, voiu reclama. Am cui să mă plâng.

— Bună dimineața zic intrând.

— Bună dimineața, îmi răspund patru voci diferite.

Sunt invitat să iau loc pe scaunul din fața oglinzii. Am fost servit ireproșabil. Și fiindcă mi-a plăcut cum m'a tuns am cerut să fiu și bărbierit, cu toate că nu prea se simțea nevoia.

Apă caldă, bine săpunit, briciul aluneca voios și cu îndemânare iar la urmă cremă, pudră și ulei de nucă pentru păr.

La plată... surpriza. Sunt întrebat:

— Sunteți sindicalist? Hm, zic eu de colo, să știi că-mi mai face și reducere. Așa și era — 50 de lei — Bravo! Mi-a plăcut — Salut! — Bună ziua!

Intr'una din zilele trecute eram nebărbierit. Și fiindcă mai eram și supărat am intrat în prima frizerie care mi-a eșit în cale, pe Cuza Vodă.

Intru. Nimeni. Dece n'ași mărturisi că începuse să-mi fie și puțină frică mai a'les când vedeam pe mesuțele murdare niște foarfece pline de rugină cari se multiplicau la infinit în două oglinzi postate față în față?

Ușa scârțâi șăgalnic și în prag apăru un bătrânel și tremurând arunca priviri pline de uimire și de milă pentru mine, care se vede treaba eram primul client din ultimile șase luni.

Mă așez, așteptând să vină cineva să mă servească. Nenorocire. Bătrânul se îndreaptă acum spre mine.

Din respect pentru bătrânețea lui, nu vreau să-l jignesc și nu-l refuz. Hârșt! Hârșt! A tras de două ori cu briciul realizând trei tăieturi. Mă gândesc: Oare mai scap viu de aici? Dacă i-aș spune că renunț ar fi în stare să-mi taie beregata, atât de îndârjit s'a pus acum pe lucru, bătrânelul meu.

La o tentativă nereușită de a-mi rade jumătate de mustață era să-mi ia în schimb o jumătate... de nas. Am țipat:

— Lasă-mă și dă briciul încoace!

— !?

— Gata am terminat

Ai cremă?

— Nu.

— Nici pudră? Atunc dă-mi măcar un șervel cu rat să mă șterg. Las'că mi-am găsit batista.

Atmosfera mucedă mă înăbușea. IncePusem să văd numai molii înainte-mi.

Bătrânul... o imensă mo. lie desgustătoare. Dus pe gânduri m'a asigurat la plecare că e pe sfârșite cu... afacerile. Foarte bine. La timp.

I. H.

Doi ani dela desființarea cartelelor în U.R.S.S.

de A. DUGHINOV
Economist sovietic

In Decembrie 1947, Statul Sovietic a înfăptuit o reformă monetară, a desființat cartelele pentru produsele industriale și alimentare și a introdus comerțul nelimitat al tuturor obiectelor de larg consum.

Acest eveniment a avut în presa capitalistă, ecouri răutăcioase. Această presă vândută a recurs la toate mijloacele pentru a prezenta în culori negre, remarcabilele măsuri ale Statului Sovietic, pentru a micșora impresia produsă le ele în mijlocul largilor mase populare din toate țările. Dar această impresie fusese enormă. Precum se știe, pierderile materiale încercate de Uniunea Sovietică în al doilea Război mondial nu pot suferi nici-o comparație cu pierderile altor state. Și tocmai Uniunea Sovietică s'a vădit — fi prima și singura țară, care a reușit, într'un timp atât de scurt, să lichideze urmările războiului în domeniul circulației monetare și a mărfurilor.

Reforma monetară a avut menirea de a sustrage din circulație cantitatea de monedă emisă peste plafon în timpul războiului și deasemenea, să retragă banii falși tipăriți de hitleriști. In locul vechilor monede devalorizate, Statul sovietic a emis noi monede cu valoare fermă. Schimbul banilor n'a micșorat aproape deloc economiile făcute de largile straturi ale oamenilor muncii. Depunerile până la 3000 ruble făcute la casele de economie au fost de pildă, schimbate la valoarea lor nominală. Reforma financiară a fost înfăptuită fără vre-o mărire a impozitelor și fără nici-o micșorare a salariilor muncitorilor și funcționarilor și a veniturilor curente din munca ale tuturor straturilor populației.

Desființarea cartelelor a fost însoțită de fixarea unor noi prețuri reduse la mărfurile vândute de magazinele de stat (prin sistemul comerțului de stat, în USSS este realizată masa covârșitoare a mărfurilor). Totodată, prețurile cărnii, peștelui, grăsimilor, zahărului, legumelor au fost lăsate la același nivel redus, ca cel existent în sistemul cartelelor. Iar în ceeace privește pâinea, făina, crupele și macaroanele, chiar și prețurile reduse din sistemul cartelelor au fost scăzute cu 10-12%. Firește că introducerea unor noi prețuri în comerțul de stat a avut ca urmare scăderea prețurilor și în rețeaua cooperativă, deasemenea și pe piețele colhoznice. Aceste două măsuri au satisfăcut interesele fundamentale ale poporului. Reforma monetară și desființarea cartelelor au contribuit la rapida ridicare a forței de cumpărare a rublei, la sporirea belșugului de mărfuri în cuprinsul țării, la mărirea salariilor reale ale muncitorilor și funcționarior și a veniturilor țărănimii, — într'un cuvânt, la ridicarea bunei stări a poporului. Incă la sfârșitul anului 1948, forța de cumpărare a rublei se mărise de două ori în comparație cu anul 1947, iar salariile reale, — cu mai bine de două ori. Și comerțul s'a desvoltat mult. De pildă, vânzarea pâinii și a articolelor de confiserie, a țesăturilor de bumbac și încălțămintei în cadrul comerțului de stat și cooperativ s'a mărit în acest an până la o dată și jumătate, iar vânzarea zahărului de două ori. In decursul anului, organizațiile de stat și cooperative au deschis 35.000 noi magazine și gherete. Cantitatea de produse agricole vândute pe piețele agricole a depășit cu mult nivelul dinainte de război. Prețurile mărfurilor din magazinele cooperative s'au micșorat de trei ori, iar cele de pe piețe de patru ori. In urma reducerii generale a prețurilor, populația sovietică a făcut o economie de 86 miliarde ruble.

Succesul reformei monetare și a desființării cartelelor a fost hotărâtor. El a oglindit grandioasele avantagii ale sistemului economic socialist planificat, care se bizue pe proprietatea obștească asupra mijloacelor de producție. Concentrând în mâinile sale conducerea întregii economii a țării, Statul sovietic o îndrumează pe calea unui neîntrerupt avânt și a unei multilaterale desvoltări, în interesul largilor mase populare. Acest fapt exclude posibilitatea ivirii unor disproporții și crize în Uniunea Sovietică, asigurând întregii populații posibilitatea de a lucra și contribuind la sporirea veniturilor acesteia. Concentrând în mâinile sale covârșitoarea majoritatea a mărfurilor, Statul sovietic asigură permanenta lărgire a circulației mărfurilor în cuprinsul țării și sistematica reducere a prețurilor

(continuare în pag. 2-a)

Documentar eminescian

Vorbind despre trecut trebue să precizăm că Eminescu nu a cântat orice trecut. Impotriva cosmopoliților din Parnasul burghezo-moșieresc din timpul său, poetul cântă clipele frumoase de ridicare națională a poporului, lupta lui pentru independență, mișcarea revoluționară și ideile ei din 1848, pe eroii luptei de eliberare națională, Mircea cel Bătrân, Ștefan cel Mare, opunând acestor idei, ipocrizia, trădarea, ura și lipsa de idealuri, din vremea în feudării României puterii monopoliste.

„Dacă ne place uneori a cita pe unii din Domnii cei vechi, nu zicem cu asta că vremea lor se mai poate întoarce. Nu. Precum lumina unor stele ce s'au stins de mult, călătorește încă în univers, încât raza ajunge la ochiul nostru într'un timp în care steaua ce a revărsat-o nu mai există, astfel în raza trecutului mai ajunge o rază de glorie până la noi, pe când cauza acestei străluciri, tăria sufletească, credința, abnegația, nu mai sunt" (M. Eminescu—„Timpul" din Decembrie 1882).

Că poetul nu idealizează trecutul ci dimpotrivă critică ce avea rău, ne o arată și poemul postum ce l publicăm în numărul de astăzi „Dabija Vodă".

In această poezie este satirizat Domnul și toți acei care cred ca el, că țara în care trăiesc ar fi un fel de moșie proprie și pot s'o jefuiască în voie, pentru a duce un trai cât mai bun.

Este și în această postumă o critică deghizată, contra monarhiei, a preocupării Hohenzolernilor ajunși la cârma statului.

Umbra lui Dabija-Vodă

de Mihail Eminescu

Cum trece'n lume toată slava,
Ca și un vis ca spuma undei —
Sus în cetate la Suceava
Eu zic: Sic transit gloria mundi
Pe ziduri negre bate lună,
Prin vechi icoane, numai pete
Sub mine aud un glas ce sună,
Un glas adânc zicând: „Mi-e sete".

Și văd eșind o umbră albă,
Moșneag bătrân, purtând coroană,
Pe pieptul lui o sfântă salbă —
Pe umeri largi o scumpă blană —
Ea mâna'ntinde blând: „N'ai grijă,
Ce zic nu trece la isvod,
Eu sunt vestitul Domn Dabija
Sunt moș Istrate Voevod".

— „Măria Voastră va să'ndemne
Pe neamul nostru în trecut?"
Ci el cu mâna face semne
Că nu'nțeleg ce el a vrut —
— „Măria voastră'nsetoșează
De sânge negru și hain?"
El capu-și clatină, oftează:
— „De viu, copilul meu, de viu".

Când eram Vodă la Moldova
Hălăduiam pe la Cotnari,
Vierii toți îmi știau slova
Și-aveam și grivne'n buzunar.
Pe vinul greu ca untdelemnul
Am dat mulți galbeni venetici
Aici lipsește tot îndeamnul:
În lume mult, nimic aici.

Să certe Ungurii și Leșii...
Ce mi pasă mie? La Cotnari
Eu chefuiam cu cimpoieșii,
Cu măscărici și lăutari
Și sub umbrarele de cetini
Norodu'ntreg juca și bea
Iar eu ziceam: „Să bem prieteni,
Să bem pân'nu vom mai putea"

Când de mânerul lungii săbii
Mă răzimam să nu mă clatin,
Cântam cu toți pe Basarabii,
Pe Domnii neamului Mușatin
Pân'ce'ncheiam în gura mare
Cu Ștefan, Ștefan, Domnul Sfânt
Ce nici în ceruri samăn n'are.
Cum n'are samăn pe pământ.

La voi în lumea cealaltă
Fiind cu milă și dirept —
M'a pus cu sfinții lao'altă
Și'n rai mă duseră de-a dreptul —
Dară cum pune Sfântul Petre
La rău canon pe-un biet creștin,
Când cer să beau zice: „Cumetre,
Noi n'avem cimpoieri și vin".

Și totuși, domn fusesem darnic
Și bun de inimă cu toți.
De câte ori, l'al meu paharnic
Umplut am cupa numai zloți:
Căci ce sunt recile Mademuri,
Ce aur, pietre și sidef —
Pe lângă vinul c pt de vremuri,
Pe lâng'un haz, pe lâng'un chef.

Moldova cu stejari și cetini
Ascunde inimi mari de Domn —
Să bem cu toți, să bem prieteni,
Să le vărsăm și lor în somn,
Pân'la al zilei blând luceafăr
Să bem cu buni și vechi tovarăși
Și toți cu chef, niciunul teafăr,
Și cum sfârșim să'ncepem iarăși —

Luați paharele cu palma
Iar pe pahar să strângă pumnul
Și să cântăm cu toți deavalma
Diac tomnatec și alumnul,
Cântăm adânc un De profundis:
Perennis humuserit rex,
Frumoase vremi! Dar unde-s? unde-s?
S'au dus pe veci! Bibamus ex[illegible].

Clubul universității „Lomonosov" din Moscova un centru al vieții culturale

Clubul Universității „Lomonosov" din Moscova, este un centru al vieții culturale, locul de odihnă preferat al studenților, și profesorilor celui mai vechiu Institut de învățământ din Uniunea Sovietică. In club se organizează conferințe și referate interesante, denumite „Joi literare".

Anul acesta, în lectoratele clubului au fost ținute 90 de conferințe despre problemele internaționale, literare și artistice.

Peste 1.000 de studenți activează în cercurile artistice, dramatice, coreografice și muzicale înființate pe lângă club.

Cercul dramatic de artiști amatori, la care participă 48 de studenți, este condus de unul din cei mai buni artiști ai Teatrului Academic din Moscova, Tițușin, artist emerit al R.S.F.S.R.

Clubul de pe lângă Universitatea „Lomonosov" din Moscova are o orchestră simfonică proprie.

Cercurile artistice de pe lângă Universitatea „Lomonosov" desfășoară munca pe tărâm social în instituții, întreprinderi și colhozuri.

In ultimii doi ani, cercul de artiști amatori a dat peste 300 de festivaluri la unitățile militare, în școlile de meseri și în colhozurile din regiunea Moscova.

PUNCTE

Locul lui Eminescu în literatură

Cu prilejul sărbătoririi centenarului nașterii lui Mihai Eminescu, criticul Ion Vitner a ținut în Capitală o conferință cu subiectul: „Locul lui Eminescu în literatură", stabilind pe baze marxist-leniniste adevăruri care până acum erau ascunse de istoria literară burgheză.

Eminescu anti-junimist

„Putem spune fără teamă de a emite o idee paradoxală — a spus conferențiarul— că Eminescu a debutat la „Convorbiri literare" ca anti-junimist, și anume cu poezia „Epigonii", publicată în 1870. Această poezie este un răspuns și un atac, în același timp, împotriva „Junimii" și a mentorului „Convorbirilor literare", împotriva lui Titu Maiorescu.

Romantismul lui Eminescu

In general Eminescu a fost recunoscut ca un romantic dar „produs tardiv al romantismului german" sau ca „sinteză a romantismului european". Eminescu nu este însă un produs al literaturii străine, ci este culmea și totodată sfârșitul romantismului nostru literar. Și romantismul are și acest aspect pozitiv de a relega contradicțiile actuale ale condițiilor producției. Romantismul „a demascat optimismul ipocrit al economiștilor" — scria Lenin.

La Teatrul Iașan

Astă seară în sala Teatrului Național are loc concertul simfonic al Filarmonicii „Moldova" dirijat de Radu Botez. In program: Beethoven, Kabalevsky, Saint - Saëns, Klepper, Schubert. Solist.: Mircea Săulescu (vioară)

O nouă interpretare a lui Jago

In spectacolul „Othello" dela Teatrul Național din Iași rolul Jago este interpretat în momentul de față de Crișan Constantinescu. Față de interpretarea valabilă dată de dl. Șt. Dăncinescu, dl. Crișan Constantinescu a dat eroului shakespearian o adâncime și o ținută mai gravă, subliniind și nuanțând intențiile juste ale textului care au apărut mai interiorizate.

Datorită faptului că dl. Crișan Constantinescu a intrat în acest pretențios rol cu un număr extrem de mic de repetiții, s'a simțit uneori unele gesturi care prin repetiție deveneau fastidioase.

Interpretarea dată lui Jago constitue o frumoasă biruință actoricească.

Mihai Eminescu profesor la Iași

Se știe că Mihai Eminescu a fost câtva timp profesor suplinitor la Școala Comercială din Iași. In cinstea acestui fapt, promoția de anul acesta a Școlii tehnice de administrație economică de băeți din Iași va purta anul acesta numele poetului.

Teatrul de păpuși

Săptămâna aceasta au loc ultimele spectacole ale Teatrului de păpuși din Iași cu piesa „Pestișorul" după Pușkin. Sâmbătă spectacolul începe la ora 16, iar Duminică se vor da trei spectacole: la orele: 11, 15 și 17.

Jubileul teatrului pentru tineret „A. I. Mikoian" din Erevan

La Erevan s'a sărbătorit cea de 20-a aniversare a teatrului pentru tineret „A. I. Mikoian". In cei 20 de ani de existență, acest teatru a desfășurat o activitate intensă. Teatrul pentru tineret „A. I. Mikoian" prezintă tinerilor săi spectatori cele mai bune opere ale autorilor dramatici armeni, ruși și din Europa Occidentală.

Peste 100 de piese

In 20 de ani, teatrul „A. I. Mikoian" a prezentat peste 100 de piese de teatru, din care 67 cu teme actuale. In această perioadă, spectacolele acestui teatru au fost văzute de 2.500.000 de spectatori.

Teatrul pentru tineret „A. I. Mikoian" menține o legătură strânsă cu spectatorii și patronează cercurile de artiști amatori.

In zilele jubileului, teatrul a prezentat timp de 10 zile cele mai bune spectacole.

In școlile și cluburile din Erevan s'au organizat seri în cinstea jubileului. Muzeul teatrului a organizat o expoziție consacrată drumului creator parcurs de teatrul pentru tineret „A. I. Mikoian".

Cărți pentru copii în URSS

Editura de Stat de literatură din Moscova, a tipărit anu trecut 37.000.000 exemplare de cărți pentru copii și elevi. Din acestea, 16.000.000 exemplare au fost editate în seria „Biblioteca școlarului".

Anul acesta s'a programat editarea a 50 milioane de exemplare. Micii cititori vor avea la dispoziție ediții splendide ale scriitorilor clasici ruși și ai națiunilor din Uniunea Sovietică, cât și operele scriitorilor contemporani sovietici.

Recenzii

I. V. Stalin: „Marxismul și problema național-colonială"

Volumul de față, apărut în Editura P. M. R. în cinstea sărbătoririi a 70 de ani dela nașterea genialului dascăl al omenirii muncitoare—I. V. Stalin, este o culegere de articole și discursuri alese ale tovarășului Stalin, scrise și rostite între anii 1912 și 1934. Volumul oferă o privire de ansamblu asupra principiilor marxism - leninismului în problema națională și colonială, scoțând din plin în evidență contribuția tovarășului Stalin, de o covârșitoare importanță, atât în fundamentarea și desvoltarea acestor principii cât și în rezolvarea practică a problemei naționale în Uniunea Sovietică.

Astfel în lucrări ca „Marxismul și problema națională" sau Raport prezentat la cel de al X-lea Congres al P. C. (b) din Rusia" tovarășul Stalin analizează în lumina științei marxist-leniniste ce este națiunea, arătând totodată cum a apărut ea și cum a luat naștere asuprirea națională.

Națiunea este un grup mare de oameni care dăinuiește de sute de ani și care a luat ființă pe baza faptului că acești oameni vorbesc aceeași limbă, locuiesc pe același teritoriu, trăiesc aceeași viață economică și au o aceeași construcție sufletească care dă naștere unei culturi a lor, aparte, unei culturi naționale.

In ce privește modul și timpul în care au apărut națiunile, tovarășul Stalin arată că „procesul lichidării feudalismului și al desvoltării capitalismului este în același timp și procesul constituirii oamenilor în națiuni".

Spre deosebire de țările din Apusul Europei unde națiunile s'au constituit în state naționale de sine stătătoare, în Răsăritul Europei mai multe națiuni au fost adunate în cadrul unui singur stat în care o națiune domină celelalte naționalități, datorită desvoltării sale economice și culturale, mai mari.

In aceste state—state multinaționale—a luat naștere asuprirea națională și totdeodată lupta pentru eliberarea națională.

Pe măsură ce piața devenea mondială, alături de asuprirea în cadrul statelor multinaționale apare asuprirea popoarelor înapoiate de către cele avansate; odată cu trecerea capitalismului în ultimul său stadiu imperialismul, acestei asupriri care ia forme din ce în ce mai acute, încep să i se opuie la început sub conducerea burgheziei autohtone mișcările de eliberare națională ale coloniilor. Astfel problema națională a devenit problema națională colonială.

Cum în această mișcare națională elementul motor îl formează la început burghezia națională, care dorește să-și cucerească o piață a sa națională, se pune întrebarea: proletariatul națiunii asuprite și din colonii trebue sau nu să sprijine lupta pentru eliberarea națională? Tovarășul Stalin arată că proletariatul trebue să o sprijine, încercând chiar să-și asigure rolul conducător în această luptă deoarece ea lovește puternic în imperialismul mondial și creează totodată condițiile necesare trecerii la revoluția socialistă.

Dar nu numai proletariatul națiunii asuprite trebue să sprijine lupta de eliberare națională ci și proletariatul națiunii dominante. „Leninismul a dovedit, iar războiul imperialist și revoluția din Rusia au confirmat, că drumul revoluției în Apus trece prin alianța revoluționară cu mișcarea de eliberare a coloniilor și a țărilor dependente împotriva imperialismului. *Problema națională este o parte din problema generală a revoluției proletariatului*". Intr'adevăr desființarea inegalității în drepturi a popoarelor, nimicirea asupririi naționale, nu poate fi înfăptuită atâta timp cât puterea capitalului și lupta pentru posesiunea particulară asupra mijloacelor de producție, nu sunt nimicite. „Unicul regim", spune tovarășul Stalin, „care poate rezolva problema națională, adică regimul capabil să creeze condițiuni care să asigure conviețuirea pașnică și colaborarea frățească a diferitelor națiuni și neamuri, este regimul Puterii Sovietice, regimul dictaturii proletariatului".

Lupta Partidului bolșevic pentru lichidarea asupririi naționale dusă împotriva devierilor naționaliste, lupta pentru lichidarea ultimei inegalități între popoarele Uniunii Sovietice și anume inegalitatea desvoltării economice și culturale, sunt oglindite în multe articole și cuvântări ale tovarășului Stalin strânse în acest volum.

Activitatea practică a Partidului bolșevic desfășurată sub îndrumarea directă a tovarășului Stalin, în vederea rezolvării naționale în Uniunea Sovietică, constitue, pentru oamenii muncii din R.P.R. aflați pe drumul construirii socialismului, un neprețuit tezaur de învățături. Numai urmând aceste învățături regimul nostru de democrație populară a putut crea condițiile necesare rezolvării problemei naționale în țara noastră, condiții care asigură naționalităților conlocuitoare aceleași drepturi și le stabilește aceleași îndatoriri pe care le are și populația română.

Numai urmând aceste învățături vom putea realiza o viață fericită, cu mari posibilități de desvoltare pentru naționalitățile din țara noastră, o viață înfloritoare, ca aceea a popoarelor sovietice.

Doi ani dela desființarea cartelelor în U.R.S.S.

(Urmare din pag. 1-a)

mărfurilor. Comerțul sovietic este un comerț fără capitaliști și fără speculanți. El urmărește satisfacerea cerințelor crescânde ale oamenilor muncii, și nu dobândirea unor profituri.

Ce a determinat succesul reformei monetare și al desființării cartelelor în U.R.S.S.? Inainte de toate, rapidul avânt al economiei sovietice, îndeplinirea planurilor economice generale pe anii 1946 și 1947. In 1946, producția industrială s'a mărit cu o cincime față de anul 1945, iar în anul 1947 cu și mai mult (22 %). Totodată producția textilă și cea a industriei ușoare a crescut cu o treime în anul 1947. O asemenea creștere a înregistrat și producția agricolă. Astfel a fost asigurată o asemenea satisfacere a pieței cu mărfuri de larg consum, încât n'au mai fost necesare limitări în ceeace privește vânzarea obiectelor de consum. Țara a trecut la comerțul nelimitat în rmul al tuturor produselor industriale și agricole, care abundă acum în magazine și pe piețe.

Scribii presei burgheeze, de felul lui Vewer, afirmau că după desființarea cartelelor, Statul sovietic nu va putea furniza rețelei comerciale o cantitate suficientă de mărfuri și nu va putea satisface cererea populației. In urma acestui fapt, el se va lovi de o nouă devalorizare a rublei, fiind astfel nevoit să reintroducă cartelele. Ce vor spune acești prevestitori de rele, acum, când după doi ani dela reforma monetară și desființarea cartelelor, pot fi văzute în mod evident, rezultatele acestor măsuri?

Statul sovietic a obținut strălucite succese în domeniul circulației monetare și a mărfurilor. In schimb, un tablou cu totul diferit poate fi observat în țările capitaliste. Cu toate că au trecut mai bine de patru ani dela terminarea celui de-al doilea război mondial, multe din aceste țări n'au putut desființa încă raționarea articolelor de consum, iar unele din ele introduc chiar noi restricțiuni. Să luăm, de pildă, Anglia, al cărui teritoriu n'a suferit câtuși de puțin de pe urma ocupației distrugătoare a dușmanului. Până în prezent, în această țară multe mărfuri sunt raționalizate, ceva mai mult, după război, guvernul laburist a introdus raționarea comerțului de pâine și cartofi. Rațiile celor mai importante obiecte de consum au fost mult scăzute în Anglia. De pildă, oamenii muncii primesc săptămânal dela o sută până la două sute grame de carne, două sute grame de zahăr și ceva mai mult de cincizeci grame de salam.

In acest an, guvernul britanic a desființat cartelele pentru mărfurile textile. Dar consumatorii nu s'au putut bucura de pe urma acestui fapt. Prețurile s'au văzut atât de înalte, încât cumpărătorul de rând nu este în stare să-și facă cumpărăturile necesare. Franța marshallizată a făcut o încercare de a desființa raționarea produselor, însă a suferit un eșec rușinos și a reintors toate restricțiunile.

Un tablou asemănător de jalnic îl prezintă și finanțele țărilor capitaliste. Devalorizarea valutelor capitaliste, care a fost înfăptuită recent aproape pretutindeni, n'a adus nici o ușurare popoarelor. Lira sterlină, continuă să se devalorifice și în prezent. In toate țările burgheze, fără excepție, reformele financiare au ca urmare sporirea greutăților suportate de oamenii muncii și mărirea profiturilor capitaliste. Cu toate măsurile luate, țările capitaliste nu reușesc să pună ordine în finanțele lor haotice și să asigure o desvoltare normală a activității economice. Chiar și în Statele Unite, care s'au îmbogățit enorm de pe urma războiului, producția industrială alunecă mereu în jos, șomajul se mărește, puterea de cumpărare a populației se reduce iar comerțul decade.

Astfel se prezintă contrastul dintre cele două sisteme economice-sociale.

Reforma monetară și desființarea cartelelor în Uniunea Sovietică au contribuit la rapidul progres al economiei naționale și au constituit baza unor noi reduceri de prețuri.

In anul 1948, producția industrială a U.R.S.S. s'a mărit cu 27 % în comparație cu anul 1947, iar recolta totală de cereale a atins aproape nivelul de dinainte de război. Astfel au fost create condițiunile unei noi scăderi masive a prețurilor. Aceasta a fost înfăptuită la 1 Martie 1949, atingând 10—30 % la diferitele mărfuri. In urma acestei scăderi, populația a avut un câștig suplimentar de 71 miliarde ruble. Dar și după aceea, Statul sovietic a redus prețurile la unele mărfuri (ceasuri, aparate de radio, ș. a.)

Anul trecut a adus noi mari succese în domeniul ridicării industriei și agriculturii sovietice. In primele două luni ale acestui an, producția industrială a crescut din nou cu o cincime, față aceeași perioadă a anului 1948. Recolta de cereale a depășit deacum nivelul dinainte de război, s'a mărit desvoltarea creșterii de vite și toate ramurile economiei agricole. Toate acestea constituie baza unei noi creșteri a belșugului de mărfuri și produse în cuprinsul țării și, în consecință, a unei noi scăderi de prețuri și a unei noi ridicări a nivelului de viață al poporului.

Știri culturale din URSS

In orașele Bielorusiei au fost restaurate importante clădiri și monumente istorice

In orașele Bielorusiei au fost restaurate cele mai importante monumente istorice. A fost restaurată complect căsuța lui Petru cel Mare din Polotk, — construită pe malul râului Dvina, acum 240 de ani, — fostul palat al cneazului Racivili din centrul raional Nesvij și numeroase alte monumnte istorice. In același oraș a mai fost restaurată una din cele mai vechi biserici din Rusia, construită în prima jumătate a secolului al XII-lea, în stil bizantin. Frescele de pe pereții interiori, care s-au păstrat până în zilele noastre dovedesc talentul deosebit al meșterilor ruși. In Bielorusia se restaurează acum încă 40 de monumente istorice, printre care și vechiul turn din Minsk, construit în secolul XVIII-lea. Acest turn se restaurează după proectul celor mai de seamă arhitecți.

Primul roman Buriat-Mongol

Editura de Stat din Republica Buriat-Mongolă a publicat romanul lui Jamso Tumanov, „Stepa s'a trezit". Acest roman este o frescă a războiului civil din stepele Transbaicale „Stepa s'a trezit" este primul roman buriat-mongol. Opinia publică a primit cu mult interes acest roman.

INFORMAȚIUNI

Cum va funcționa Baia Comunală săptămâna aceasta

Săptămâna aceasta Baia Comunală va funcționa după următorul program:

Vineri între orele 14-18, Sâmbătă, 14-18, Duminică, 8-12.

Descoperirea unor importante cantități de mărfuri dosite

Organele Miliției Economice în urma unor descinderi efectuate la numeroși comercianți din Iași, au descoperit importante cantități de mărfuri dosite în valoare de zeci de mii lei.

Astfel la Golștein Moise din str. Anastasie Panu 70 s'au găsit mărfuri dosite în valoare de 20.000 lei.

Meilic Berman Segal Str. Dreaptă 6 idem 80.000 lei.

Weinstein Avram str. „9 Mai" 11 idem 50.000 lei.

Făinaru Burăh str. A. Panu 35 idem 150.000 lei.

Aronovici Iosif str. A. Panu 31 idem 50.000 lei.

Ciuraru Strul zis Seinfeld A. Panu 31 idem 30.000 lei.

Kahane Itic str. Dr. Ghelerter 7 idem 50.000 lei.

Tuturor li s'au încheiat acte de dare în judecată.

Țăranii muncitori din com. Fântânele demască pe speculanți

Tot mai mult crește vigilența țăranilor muncitori din com. Fântânele contra celor care caută să trăiască mai ușor înșelând și speculând. Astfel, țăranii muncitori au prins și au predat miliției pe speculantul Ion Marian din com. Plugari care vindea 1 Kgr. mere pădurețe pentru 3 Kg. grăunțe de porumb. Intreaga cantitate de porumb a fost confiscată de Cooperativa Comunală. Speculantul a declarat că a mai „cumpărat" astfel încă 400 Kgr. de porumb.

CRONICA JUDICIARĂ

Ultraj

Parchetul Tribunalului Iași a dat rechizitoriu de trimitere în judecată a locuitorilor: D-tru Horhotă, Porojnicu C., Hanganu N. și Horhotă Gh. toți din Com. Pocreaca-Iași pentru faptul că în cursul lunii Decembrie 1949 au pândit pe reclamantul C. Aciocăitei din aceiași comună, bătându-l și cauzându-i grave leziuni corporale.

Procesul a fost repartizat Judecătoriei Populare Mixte.

Recidivist

Impotriva lui Goldstein Șmil din Iași str. Hotin Nr. 24, Parchetul Tribunalului Iași, a deschis acțiune publică pentru că în ziua de 10 Ianuarie 1950, a fost prins pe când sustrăgea trei saci din căruța reclamantului Radu Ion.

Cazul va fi cercetat de Judecătoria Populară Urbană Iași.

Condamnat pentrucă nu a predat cota de lapte

Tribunalul Județului Iași, Secția Penală a condamnat pe Popa C-tin proprietar a 17 ha. pământ, domiciliat în Iași, str. Ilie Pintilie Nr. 136, la plata unei amenzi în folosul statului în valoare de 10.000 lei, pentru motivul că nu a predat cota de lapte la care a fost impus conform dispozițiunilor în vigoare.

O frumoasă realizare

„In permanență de serviciu"

(urmare din pag. 1-a)

rată cursă, o obositoare și nesfârșită, alergătură pe la farmacii, până se milostivea vreun spițer bineînțeles dintre acei care erau, chipurile, de serviciu — să prepare rețeta respectivă, nu fără a încasa însă o „taxă specială", pentru serviciul efectuat noaptea". Ce să-i faci!

Era o osteneală prea mare, care trebuia plătită așa cum se cuvine unui patron: cu bani grei.

„In permanență suntem la dispoziția oamenilor muncii"

„In permanență de serviciu, zi și noapte" este un anunț care n'a rămas numai pe pancartă.

Lucrul a fost tradus în fapt și astăzi, cele două farmacii de stat (numerele 1 și 3) stau la dispoziția oamenilor muncii, în permanență; diminețea, în timpul mesei, după ameaza, seara și toată noaptea.

Din 24 de ore este deschisă tot 24 de ore, cu personal suficient care lucrează prin rotație (câte două schimburi pe noapte) și care asigură un serviciu permanent și conștiincios pentru prepararea medicamentelor prescrise,

— „In permanență suntem la dispoziția oamenilor muncii, ne-a spus eri farmacista Leibovici, dela farmacia No. 3. De câte 5 6 sau chiar 10 ori pe noapte vin muncitori și funcționari, cu rețete care trebuiesc, executate imediat și nu pot fi amânate. Noi îi servim cu dragoste, fiindcă aceasta ne este misiunea.

„Suntem fericiți că Putem veni în sprijinul celor suferinzi"

— „Suntem fericiți că putem veni astfel în sprijinul suferinzilor, cărora le facem rețetele imediat sau îi îndrumăm câteodată la ce medici se pot îndrepta în timpul nopții" ne-au spus cei doi farmaciști dela Farmacia No. 1, care au făcut de serviciu Miercuri noaptea. Și tot atât de fericiți și mulțumiți sunt și clienții, care în afară de faptul că sunt serviți prompt, nu mai plătesc taxe duble, ca înainte",

De vorbă cu un mic client

Când am dat să ieșim din farmacie, intrase toc mai un copil de o șchioapă, care prezentase o rețetă urgentă.

In timp ce farmacistul execută rețeta, am intrat în vorbă cu „puștiul":

— „Mama suferă de hipertensiune — așa spune doctorul și de multe ori i se face rău chiar în timpul nopți i. Fratele meu mai mare, care lucrează la RATA, spune că are „accese" care sunt foarte periculoase și deaceia mă trimite pe mine să-i aduc leacul. Noi stăm în cartierul Trancu și până aici la Hală, ajung în 5 minute. Totdeauna, tovarășii de aici îmi deschid imediat și nu mă lasă mult să aștept",

Grija pentru om se reflectă și în această importantă realizare — farmacii deschise în permanență, zi și noapte.

Sindicatele ieșene vor contribui la realizarea Planului de Stat prin îndeplinirea planului de muncă

(urmare din pag. 1-a)

tivitatea culturală a sindicatului, au fost înlocuiți: dirijorul, pentru purtarea avută, bibliotecarul și responsabilul clubului, Costișanu.

Exemplul sindicaliștilor constructori de a analiza pe larg activitatea responsabililor, înlăturându-i pe cei care se dovedesc incapabili și trăgând învățăminte din activitatea excepțională a altora, va trebui urmat de toate sindicatele ieșene.

Indeplinirea planului primului trimestru va da rezultate rodnice

Pentru perioada Ianuarie—Martie 1950, în planul de muncă al Consiliului Sindical Județean și în planurile întocmite de sindicatele ieșene până în prezent sunt trecute obiective deosebit de importante.

Astfel, în planul de activitate a Consiliului Sindical este trecut textual: *„Vom îndruma și sprijini comitetele de conducere a cluburilor și colțurilor roșii, în întocmirea planului de muncă, plan care va cuprinde următoarele puncte: audiții de radio, cetiri în colectiv, recenzii de cărți, conferințe, întâlniri între fruntași și inovatori, educația extra-școlară a copiilor salariaților, antrenarea membrilor de familie în viața cluburilor și colțurilor roșii, etc."*

In planurile de activitate întocmite până acum de sindicatele locale s'au trecut ca obiective principale: *intensificarea muncii de alfabetizare* — Sindicatul Salariaților din Invățământ, Sindicatul Artă și Cultură,—*buna funcționare a bibliotecilor prin mărirea numărului cărților și cititorilor*—obiectiv trecut în toate planurile de muncă,—*înființarea cluburilor*—Sind. Salariaților din Invățământ — *ținerea de conferințe și întruniri cu inovatorii și frunțașii în producție* — Sindicatul CFR.

Deasemeni se vor deschide școli de cadre sindicale și la C.A.M., Țesătura, P.T.T., C. F. R., Textila Roșie, RATA, ETACS și Cooperativa „1 Mai", etc.

Până la 15 Ianuarie va fi reorganizată școala de cadre, iar până la 30 Ianuarie se va deschide și școala de bibliotecari sindicali.

Dar cel mai important punct din plan rămân tot conferințele cu caracter ideologic și cultural, precum și întâlnirile între inovatori—Exemplul Sindicatului CFR care va avea prima ședință cu inovatorii și fruntașii în producție la 5 Februarie, la care vor participa ingineri și tehnicieni de la toate întreprinderile ieșene, trebue urmat și de celelalte sindicate, în măsura în care au posibilitatea.

Indeplinirea planurilor de muncă sindicală pentru primul trimestru al anului 1950 va constitui un serios sprijin pentru realizarea Planului de Stat.

Intrecerea socialistă metodă principală pentru îndeplinirea Planului de Stat pe 1950

(urmare din pag. 1-a)

rizate pe larg, urmând ca ele să fie însușite și aplicate de către marea masă a muncitorilor. La baza organizării întrecerilor trebue să stea obiective concrete, cunoscute în amănunțime de fiecare muncitor. Sarcina cuprinderii elortului creator al oamenilor muncii în întreceri socialiste revine organizațiilor sindicale din întreprinderi, îndrumate și sprijinite de către organizațiile de partid.

Ele trebue să mobilizeze muncitorii și tehnicienii în întreceri pentru ridicarea producției și productivității muncii, pentru îmbunătățirea calității produselor, reducerea prețului de cost, pentru introducerea unui regim sever de economii de materiale și materii prime ca și pentru întărirea răspunderii personale în muncă.

Ele vor trebui să urmărească ca realizarea Planului să fie efectuată pe fiecare unitate de producție din orașul nostru.

Și această importantă sarcină va putea fi îndeplinită cu succes numai promovând întrecerea socialistă ca metodă de lucru principală, ca metodă permanentă pentru îndeplinirea Planului de Stat pe anul 1950.

PIERDUT Buletinul Biroului Populației Iași pe numele Scutăriței Vasile str. Radu Vodă 16.
Il declar nul.

Școlile tehnice

Activitatea școlii de administrație economică de fete

(urmare din pag. 1-a)

bia s'a început organizarea acestei școli. Prin munca stăruitoare, s'a reușit să se acopere o bună parte din lipsuri și, cu sprijinul Comitetului Provizoriu orășenesc și al Ministerului Comerțului Interior, să se treacă la o muncă planificată, organizată.

S'a reușit astfel în ultimul timp să se creeze și un internat pentru elevele din alte localități. De unde în cursul anului școlar precedent abia puteau fi găzduite în școală 18 eleve care nu aveau nici cantină proprie, acum s'a putut înființa un internat unde se adăpostesc 50 de eleve.

Mobilierul necesar a fost cumpărat prin mijloace proprii. Catedrele didactice au depus și o prețioasă muncă voluntară lucrând lengeria de pat necesară. In felul acesta, în internat se poate desfășura acum o viață organizată, pe grupe de muncă.

Principiul autoconducerii stă la baza vieții de internat, elevele având responsabilități diferite în legătură cu meditația, cu ordinea, curățenia, și studiul individual și colectiv.

Deși momentan se resimte lipsa personalului de supraveghere, totuși, prin stimularea simțului de răspundere al elevilor activitatea decurge normal.

Meditațiile și lecturile colective

Prin colaborare cu organizația U.T.M. din școală cercurile de meditație funcționează în chip satisfăcător. Intr'ajutorarea la învățătură trebue încă și mai mult organizată pentru a se lichida slabele rezultate la unele materii de studii.

Bibliotecă, reviste, radio

In orele libere elevele folosesc biblioteca școlii care cuprinde peste 1100 de volume, precum și diverse broșuri cu caracter ideologic. Biblioteca funcționează zilnic, atât elevele interne cât și acele externe împrumutând cărți de literatură și de ideologie,

Deasemenea, elevele au la dispoziție revistele literare și ilustrate la care biblioteca școlii este abonată, precum și 4 ziare centrale și locale ce se păstrează în colecții. Un număr de reviste sovietice stau deasemenea la dispoziția elevelor mai înaintate la studiul limbii ruse, care traduc diferite articole și informații și pentru colegele lor.

Emisiunile de radio destinate tineretului ca și conferințele cu caracter literar, politic și radiojurnalele pot fi urmărite de eleve la aparatul de recepție.

Cantina

Anul acesta s'a înființat și o cantină proprie pentru elevele interne, care primesc o hrană bine preparată, fără a le costa nimic. Numai elevele care au semiburse plătesc 15 lei pe zi pentru întreținerea căminului, din care s'a strâns un fond ce a servit pentru procurarea de mobilier și mici reparații. La cantină elevele fac de serviciu în fiecare zi câte una, inițiindu-se în acest mod și în diferite activități de conducere gospodărească.

Pentru susținerea cantinei ar mai fi nevoe de fonduri deoarece bursele elevelor se încasează la sfârșitul lunii, și între timp este nevoe de procurare de alimente.

In general, vizitând școala și internatul școlii de administrație economică de fete, îți poți da seama că aici se desfășoară o activitate continuă, colectivă, că viața de internat are o organizare, un ritm propriu și că în felul acesta continuând, se vor înregistra noui succese în viitor.

Totuși necesitatea completării personalului de supraveghere se impune. Trebuesc deasemenea rezolvate o serie de lipsuri în legătură cu localul și cu sistemul de finanțare al cantinei. In acest scop Secția Comercială a Comitetului provizor împreună cu Ministerul și Secția de Invățământ trebue să procedeze de comun acord.

AZI PREMIERA
la cinematografele
Sidoli și Maxim Gorki

Programul viitor la cinematografele Maxim Gorki și Sidoli

Ultimele spectacole
cu piesa
PEȘTIȘORUL DE AUR
la TEATRUL de PĂPUȘI
(sala Asigurări Sociale)
Sâmbătă 14 Ianuarie a. c. la orele 16
Duminică 15 Ianuarie a. c. la orele 11-15-17

Filarmonica de Stat „Moldova"
Sala Teatrului Național
VINERI 13 Ianuarie 1950 ora 20,30
CONCERT SIMFONIC
Dirijor: DUMITRU BOTEZ
Dirijorul Corului Radio
Solist: MIRCEA SĂULESCU-violină
PROGRAM:
1. BEETHOVEN: Uvertura la Prometeu
2. KABALEVSKY: Concert pentru violină (solist și orchestră (Mircea
3. SAINT-SAENS Havaneza (Săulescu
4. KLEPPER: 3 Bagatele
5. SCHUBERT: Simfonia 5-a
Prețul locurilor: Loja 6 pers. lei 480, de 5 pers. 400 lei, de 4 pers. 320 lei, Fotoliu 80 lei, Stal 65 lei, Balcon 45 lei, Galerie 30 lei, loja de balcon 180 plus taxele legale,
Biletele la Agenția AGES str. Republicei Nr. 20 telef. 1422.
Concertul începe precis la ora anunțată, ușile se închid cu 5 minute înainte. După începerea concertului intrarea este interzisă până la prima pauză.

S. A. SOVROMFILM
Cinema PHOENIX
Prezintă astăzi
O puternică realizare din Estonia sovietică
VIAȚA în CITADELA
Având în fruntea distribuției pe
Hugo Laur, Anno Talvi, Andres Siarev, Lia Laats, Kilgas Gunver, Lembit Raiala, Rudolf Nuude, Betti Kauskema, Paul Pinna
Scenariul: LEONID TRAUBERG
Regisor: G. RAPPOPORT
Compozitor: EUGEN KAPP
Complectare Jurnal
PROGRAMUL VIITOR
FLOAREA DE PIATRA
FILM TECHNICOLOR

Muncitori, Meseriași, Tehnicieni, Intelectuali, Studenți, Eleve și Elevi, vizionați filmele Documentare și Științifice
S. A. SOVROMFILM
CINEMA TIMPURI NOI
Prezintă astăzi
JUDECATA POPOARELOR
Film de lung metraj
Procesul dela Nüremberg
al criminalilor de război naziști și executarea lor
Jurnal U. R. S. S.
și JURNAL ROMFILM
Programul rulează în continuare neîntrerupt
spectacole fix:
INTRAREA GENERALA 15 LEI

PIERDUT Bulet. Bir. Pop. Iași pe numele Colibaru Ioan str. Bacinschi 1.
Il declar nul.

PIERDUT Bulet. Bir. Pop. Iași pe numele Dron Ilie Iași str. Vasile Lupu 26.
Il declar nul.

ULTIMELE ŞTIRI

Succesele poporului bulgar pe calea spre socialism

Un articol publicat în PRAVDA de Vâlco Cervenkov

MOSCOVA 13 (Agerpres). TASS anunţă că ziarul PRAVDA publică un articol al lui Vâlco Cervenkov, secretar al Comitetului Central al Partidului Comunist Bulgar, care analizează succesele repurtate de poporul bulgar pe calea spre socialism.

In 1949, scrie Cervenkov, am obţinut mari succese, îndeosebi în desvoltarea industriei. Cu toate dificultăţile şi actele de sabotaj comise de banda criminală a lui Traicio Kostov, programul primului an al planului cincinal a fost îndeplinit cu succes. Numai în primul semestru al anului 1949 au intrat în funcţiune 540 noi intreprinderi industriale.

In domeniul agriculturii, s'au obţinut deasemenea rezultate apreciabile. A fost complect soluţionată problema aprovizionării populaţiei orăşeneşti cu fructe şi legume, precum şi problema producţiei de fructe pentru export. Producţia de tutun a crescut, iar suprafaţa rezervată plantelor industriale s'a extins considerabil. Planul însămânţărilor de toamnă a fost depăşit.

Astăzi există în R. P. Bulgaria 1605 cooperative agricole cu 161.000 membri. Cooperativele agricole primesc un mare ajutor din partea staţiunilor de maşini şi tractoare. Cele 86 SMT-uri din R. P. Bulgaria dispun de 86 la sută din întregul inventar agricol al ţării şi de un număr de 4.754 tractoare. Alături de cooperativele agricole se desvoltă şi se întăresc gospodările agricole de stat, al căror număr a ajuns la 91.

Indeplinind cu succes programul primului an al planului cincinal, scrie în continuare autorul, noi avem dreptul să spnnem că ţara noastră a făcut încă un pas pe calea transformării dintr'o ţară agrară înapoiată, într'o ţară agrară-industrială.

Poporul bulgar, scrie Cervenkov, s'a convins că nu-şi poate păstra libertatea şi independenţa naţională fără colaborarea Uniuni Sovietice, fără sprijinul Uniunii Sovietice. Lupta pentru pace şi suveranitatea R.P. Bulgariei este strâns legată de întărirea sinceră şi concecventă a prieteniei bulgaro-sovietice.

Din ordinul imperialiştilor anglo-americani şi al agenturii lor din Balcani—clica lui Tito—trădătorul mârşav Traicio Kostov şi banda lui au încercat să abată ţara noastră dela unicul drum cust pentru ea—drumul lichidării exploatării capitaliste, drumul construirii socialismului.

Aceste încercări ale complotiştilor mârşavi, precum şi planurile lor de a rupe R.P. Bulgaria de lagărul păcii, democraţiei şi socialismului, de Uniunea Sovietică au eşuat complect.

In 1950, scrie în încheiere Cervenkov, oamenii muncii din ţara noastră vor lupta cu şi mai multă dârzenie pentru obţinerea de noi succese în transformarea socialistă a ţării lor, vor apăra cu hotărâre pacea şi democraţia în Balcani şi în Europa, vor consolida patria lor ca stat independent, vor întări colaborarea frăţească şi prietenia de nezdruncinat cu marea Uniune Sovietică. Cu ajutorul preţios al Uniunii Sovietice şi al iubitului nostru prieten, Iosif Vissarionovici Stalin, R.P. Bulgaria merge cu hotărâre pe calea spre socialism.

Manifestanţii la marele meeting pentru pace dela Marsilia au respins atacurile poliţiei călăului Moch

MARSILIA 13. (AGERPRES). — DUPA CUM TRANSMITE FRANCE PRESSE, ORGANIZAŢIILE DE MASSA ŞI UNIUNEA DEPARTAMENTALA A SINDICATELOR DIN CADRUL CONFEDERAŢIEI GENERALE A MUNCII AU ORGANIZAT MARŢI IN PIAŢA LA JOLIETTE DIN MARSILIA UN MRE MEETING DE PROTEST IMPOTRIVA RAZBOIULUI CRIMINAL DIN MEETINGULUI, PARTICIPANŢII AU MANIFESTAT PE BULEVARDUL CANEBIERE.

IMPORTANTE FORŢE POLIŢIENEŞTI ŞI COMPANII DIN AŞA ZISELE GARZI DE SECURITATE ALE LUI MOCH AU ATACAT PE DEMONSTRANŢI. S'A INCINS O ADEVARATA BATALIE, MANIFESTANŢII DEPUNAND O REZISTENŢA HOTARATA. NUMEROŞI MANIFESTANŢI AU FOST ARESTAŢI. CU TOATE ACESTEA MAI MULTE GRUPURI DE MANIFESTANŢI AU DEMONSTRAT PANA SEARA TARZIU PE STRAZILE MARSILIEI, CANTAND INTERNAŢIONALA.

Alegerile din Anglia se vor desfăşura în condiţiile crizei economice mereu crescânde

Declaraţiile lui P. Dutt membru în Biroul Politic al P.C. Englez

LONDRA 13 (Agerpres) —Daily Worker publică un

P. DUTT

articol de Palme Dutt, membru în Biroul Politic al P. C. Englez, în care se ocupă de pregătirile ce se fac în Marea Britanie în vederea alegerilor care vor avea loc la 23 Februarie. Aceste alegeri arată Palme Dutt, se vor desfăşura în condiţiile crizei care domneşte în Marea Britanie. La aceste alegeri vor participa 4 partide : conservator, liberal, laburist şi comunist.

Judecând aceste partide în lumina capacităţii lor de a face faţă crizei, scrie Palme Dutt, se vede limpede neputinţa partidelor conservator şi laburist. Numai P. C. intră în luptă ca o importantă forţă politică, nelegând de vechea orânduire, cu un program pozitiv pentru rezolvarea problemelor ce preocupă poporul britanic.

Semnarea acordului comercial între Republica Populară Română şi Republica Populară Ungară

In urma tratativelor dintre reprezentanţii guvernelor Republicii Populare Române şi ai Republicii Populare Ungare, s'a semnat la Bucureşti în ziua de 11 Ianuarie a c o r d u l privind schimbul de mărfuri şi de plăţi pe anul 1950.

Negocierile au decurs într'o atmosferă cordială, în spiritul prieteniei ce există între cele două ţări de democraţie populară.

Noul acord care prevede lărgirea considerabilă a schimburilor de mărfuri dintre cele două ţări, contribue în mare măsură la întărirea continuă a legăturilor economice româno-ungare.

Republica Populară Română va livra produse forestiere, petrolifere, produse chimice, industriale, furaje şi altele, iar Republica Populară Ungară va livra utilaj industrial, maşini unelte, ţevărie, laminate, instalaţii, articole electrotehnice, chimicale şi altele.

La semnarea acordului au luat parte d-nii Gogu Rădulescu, ministru adjunct la Ministerul Comerţului Exterior, Eugen Szelf, ministru R. P. Ungare la Bucureşti, membrii celor două delegaţii care au tratat noul acord şi funcţionarii superiori ai Ministerului Comerţului Exterior.

Cu acest prilej au rostit cuvântări d-nii : Paul Donath, directorul relaţiilor din Ministerul Comerţului Exterior şi Ladislau Sipos, şeful delegaţiei ungare, subliniind importanţa noului acord pentru desvoltarea relaţiilor economice dintre Republica Populară Română şi Republica Populară Ungară. (Age pres).

EXTINDEREA GREVELOR ÎN SUMATRA

Jakarta 13 (Agerpress) — După cum transmite FRANCE PRESSE, şase mii muncitori dela societatea petroliferă „Standard Vacuum", care exploatează zăcămintele de petrol din apropiere de Palembang, în sudul insulei Sumatra, au declarat Miercuri grevă. Greviştii cer mărirea salariilor în raport cu costul vieţii.

Deschiderea celei de a patra sesiuni a Adunării Naţionale a R. P. Albania

La Tirana se va ridica un monument în cinstea Generalissimului I. V. Stalin

TIRANA 13 (Agerpres) — TASS transmite :

Marţi 10 Ianuarie s'a deschis la Tirana cea de a patra sesiune a Adunării Naţionale a Republicii Populare Albania.

In seara aceleaşi zile, Adunarea Naţională a ţinut o şedinţă solemnă consacrată celei de a patra aniversări a proclamării R. P. Albania. Şedinţa a fost deschisă de vice-preşedintele Prezidiului Adunării Naţionale a R. P. Albania, Bedri Spahiu. A luat apoi cuvântul primul ministru al R. P. Albania, generalul de Armată Enver Hodgea, care a subliniat rolul uriaş al Uniunii Sovietice şi a generalissimului I. V. Stalin în eliberarea Albaniei şi refacerea şi desvoltarea economiei ei naţionale.

In numele întregii Adunării Naţionale, Enver Hodgea a propus ridicarea la Tirana a unui monument a lui I. V. Stalin, în semn de recunoştinţă, dragoste şi devotament nemărginit faţă de conducătorul oamenilor muncii din întreaga lume. Propunerea a fost primită cu aplauze furtunoase. Ridicându-se în picioare, toţi cei prezenţi în sală au ovaţionat pe cel mai scump prieten al poporului albanez, I. V. Stalin.

In piaţa din faţa clădirii Adunării Naţionale a avut apoi loc o uriaşă manifestaţie a oamenilor muncii din Tirana care au primit cu nemărginit entuziasm ştirea ridicării la Tirana a unui monument în cinstea marelui Stalin.

Funeraliile muncitorilor asasinaţi din ordinul guvernului De Gasperi

MODENA, 13 (Agerpres). — După cum transmite FRANCE PRESSE, Miercuri au avut loc la Modena funeraliile celor şase muncitori asasinaţi de poliţia călăului Scelba.

Incă din primele ore ale dimineţii, o mare mulţime de oameni a început să defileze prin faţa sicriilor.

Sicriele au fost apoi purtate spre cimitir de muncitori. In urma lor s'a format un nesfârşit convoi, în fruntea căruia se aflau Palmiro Togliatti, secretarul general al C.C. al Partidului Comunist Italian, Pietro Secchia, secretar general adjunct al C.C. al Partidului Comunist Italian şi Giuseppe di Vittorio, secretarul general al Confederaţiei Generale a Muncii. In afară de aceştia se mai aflau 170 deputaţi şi senatori.

Convoiul funebru se întindea pe o distanţă de peste 4 km. Mii şi mii de oameni se aflau pe trotuare, înclinându-se în tăcere în faţa sicrielor celor ucişi mişeleşte.

POLITICA DE DUPLICITATE a guvernului britanic faţă de R. P. Chineză

Peking 13 (Agerpres) — „China Nouă" transmite un comentariu în legătură cu hotărîrea guvernului britanic de a recunoaşte guvernul central popular al R. P. Chineze.

Atitudinea guvernului britanic de Formosa (Taiwan) provoacă îndoeli dacă Marea Britanie va rupe cu clica reacţionară a Kuomintangului. Aceasta se va judeca după fapte şi nu după promisiuni.

Poporul Chinez a primit favorabil comunicatul guvernului britanic în sensul că este gata să stabilească relaţii diplomatice cu RP Chineză pe bază de egalitate, avantaje reciproce şi respect mutual faţă de integritatea teritorială.

Pe de altă parte însă serviciul de presă britanic a calificat în numele guvernului britanic, drept „guvern comunist" guvernul central popular al RP Chineze şi a exprimat atitudinea ostilă a imperialiştilor britanici faţă de RP Chineză şi faţă de toate ţările de democraţie populară.

Poporul chinez şi celelalte popoare care au cunoscut sau cunosc încă, jugul imperialismului britanic îşi dau seama de adevăratul caracter al conferinţei dela Colombo, mai ales în urma declaraţiilor oficiale că guvernul britanic va continua „să lupte împotriva comunismului în Malaya" şi să „împiedice extinderea comunismului în afara frontierelor Chinei".

Aceste declaraţii făţişe aruncă lumină asupra politicii de duplicitate dusă de guvernul britanic.

La 23 Februarie au loc alegerile din Marea Britanie

LONDRA 13 (Agerpress) — „France Presse" transmite :

Se anunţă oficial că alegerile generale din Marea Britanie vor avea loc la 23 Februarie a. c.

*

LONDRA 13 (Agerpress). După cum transmite „Telepress", Partidul Comunist englez a anunţat în cadrul alegerilor generale care vor avea loc la 23 Februarie, Partidul Comunist va prezenta 100 candidaţi.

Organizaţiile democrate din Italia protestează vehement împotriva atentatului la viaţa oamenilor muncii

ROMA 13 (Agerpres). — La 11 Ianuarie au avut loc la Modena şedinţa extraordinară ale organelor de conducere ale organizaţiilor democratice din Italia în cadrul cărora au fost discutate măsurile ce trebuesc luate în legătură cu incidentele sângeroase din 9 Ianuarie.

Comitetul executiv al Confederaţiei Generale a Muncii a propus tuturor partidelor şi organizaţiilor democratice, precum şi tuturor elementelor progresiste să încheie un acord în vederea hotărîrii ruperii lanţului asasiuatelor c a r e întunecă viaţa Italiei şi a împiedecării de noui vărsări de sânge şi acte de violenţă împotriva oamenilor muncii.

Tot la 11 Ianuarie a avut loc la Modena o şedinţă a deputaţilor comunişti şi socialişti italieni, prezidată de Togliatti şi Nenni.

Primarul oraşului Modena şi reprezentaţii Camerei de Muncă au deseris situaţia economică disperată a oamenilor muncii din Modena şi au demascat acţiunile provocatoare ale autorităţilor.

Senatorul Terracinii, a prezentat un raport asupra rezultatelor anchetei în legătură cu masacrul dela 9 Ianuarie. Mărturisirile şi declaraţi le martori or citaţi de Terracini au dovedit răspunderea directă şi incontestabilă a autorităţilor locale pentru pregătirea s, înfăptuirea acestui masacru având drept scop intimidarea populaţiei din Modena.

La propunerea lui Teracini s'a hotărît să se ceară deschiderea unei acţiuni împotriva şefului poliţiei din Modena precum şi împotriva poliţiştilor care au luat parte la masacrul dela 9 Ianuarie.

Maximul barometric care a dus la răcirea timpului începe să cedeze

Institutul Meteorologic local ne comunică :

Maximul barometric care a adus răcirea timpului, — începe să cedeze.

Presiunea în scădere. Temperatura va înregistra o uşoară scădere, aducând o încălzire progresivă în zilele următoare.

Totodată se va înregistra o uşoară înnorare a cerului.

Scrisoarea adresată sindicatelor Sovietice de către „Mişcarea pentru democratizarea şi independenţa sindicatelor din Argentina"

MOSCOVA 13 (Agerpres). TASS transmite :

TRUD publică o scrisoare adresată sindicatelor sovietice de către „Mişcarea pentru democratizarea şi independenţa sindicatelor" din Argentina.

Scrisoarea citează numeroase cazuri de acte de violenţă săvârşite de autorităţile argentiniene împotriva muncitorilor care luptă pentru drepturile lor, pentru pace şi independenţă naţională.

Astfel cu prilejul unui meeting organizat în cinstea celei de-a 32-a aniversări a Marii Revoluţii Socialiste din Octombrie, meeting pentru care se obţinuse autorizaţie, agenţi ai poliţiei au pătruns în sală şi au arestat peste 700 persoane. Cei arestaţi au fost duşi la circumscripţiile de poliţie unde au fost crunt bătuţi.

Comentând această scrisoare, ziarul TRUD subliniază că teroarea exercită de poliţie în Argentina a provocat indignarea şi protestul oamenilor muncii din această ţară,

Guvernul lui Peron şi trădătorii clasei muncitoare din rândurile conducătorilor aşa numitei Confederaţii Generale a Muncii fac tot posibilul pentru a înăbuşi mişcarea muncitorească în creştere.

* Fruntaşii sindicali progresişti sunt arestaţi şi torturaţi ; în ultimele trei săptămâni, elementele fasciste au atacat sediile ziarelor şi agenţiilor de presă democratică.

In ciuda acestui regim de teroare, scrie în încheiere ziarul, mişcarea democrată se întăreşte pe zi ce trece. Oamenii muncii luptă cu tot mai multă hotărîre împotriva aservirii ţării faţă de monopolurile anglo-americane, care nu aduc poporului decât mizerie şi foamete.

Tineretul olandez se opune venirii lui Montgomery la Amsterdam

HAGA 13 (Agerpres), — TASS transmite : Feldmareşalul Montgomery intenţionează să sosească zilele acestea la Amsterdam. Se ştie că în ultimul timp Montgomery a vizitat în repetate rânduri Olanda, în legătură cu pregătirile pentru război efectuate de cercurile conducătoare olandeze în conformitate cu pactul agresiv al Atlanticului de Nord.

Ziarele relatează că tineretul olandez a cerut să se interzică lui Montgomery venirea la Amsterdam. O delegaţie a Uniunii tineretului olandez s'a prezentat la primarul oraşului, cerând să nu se permită lui Montgomery — acest aţâţător la răsboi — venirea la Amsterdam. Delegaţia a declarat că tineretul olandez nu vrea să ia parte la răsboaie agresive, subliniind dorinţa de pace şi prietenie cu toate popoarele.

IMPORTANTE DISPOZIŢIUNI referitoare la distribuirea cartelelor pentru elevii şcolilor elementare

Referitor la reglementarea distribuirii cartelelor pentru elevii şcolilor elementare ciclul II, Secţiunea Comercială — oraş — face cunoscut că numai elevii interni ai acestor şcoli vor putea primi produse raţionalizate calculate în condiţii asemănătoare celor dela şcolile medii.

Raţiile elevilor interni vor fi procurate pe bază de tabele nominale.

Administraţia şcolilor elementare de ciclul II vor cere ca elevii interni a căror părinţi sunt în câmpul muncii sau pensionari să aducă dovezi din partea instituţiei sau intreprinderii respective din care să reiasă că nu au primit cartele de alimente tip D, (membrii de familie) pentru a se evita dubla aprovizionare a acestora.

Alt nou comunicat privind distribuirea cartelelor pentru toţi cetăţenii oraşului

Secţiunea Comercială — oraş — aduce la cunoştinţa tuturor cetăţenilor din localitate că distribuirea cartelelor de încălţăminte şi îmbrăcăminte pentru intreprinderile şi instituţii e cari au sub 100 de salariaţi începe Luni 16 Ianuarie 1950.

Tot la aceeaşi dată începe şi distribuirea cartelelor pentru pensionari (Circ. [illegible]

Pentru restul populaţiei distribuirea cartelelor se face începând de Luni 23 Ianuarie 1950.

BIBLIOTECA UNIVERSITĂȚII IAȘI

ANUL 42 Nr. 1010

4 PAGINI 4 LEI

Duminică 15 Ianuarie 1950

ABONAMENTE
Lei 360 . . . . 3 luni
Lei 5000 Intreprinderi, Autorități pe un an

Atelierele tipografice
IAȘI Str. ȘTEFAN CEL MARE 50-52

OPINIA

ZIAR POPULAR COTIDIAN

Redacția
IAȘI, Str. VASILE ALECSANDRI 1[illegible]
Administrația
IAȘI, Str. CUZA VODĂ Nr. 50

TELEFOANE
REDACȚIA Nr. 120[illegible]
ADMINISTRAȚIA Nr. 2042
TIPOGRAFIA Nr. 1210

In cadrul Planului de Stat pe 1950

Noi și importante unități sanitare vor fi înființate la Iași

In cadrul Planului de Stat pe anul în curs, secțiunea sanitară de pe lângă Comitetul Provizoriu orășenesc va desfășura o largă acțiune, înființând o serie de noi unități medico-sanitare și adâncind și extinzând munca în sectoarele înființate anul trecut.

Un nou dispensar materno-infantil

In ceeace privește ocrotirea mamei și copilului se va înființa anul acesta încă un dispensar materno-infantil, cu lactar și bucătărie dietetică. Acesta va fi înființat într'un cartier al orașului în care nu există o astfel de instituție.

Problemei mortalității infantile i se va acorda și anul acesta o importanță maximă, luptând din ce în ce mai organizat, pentruca procentul înregistrat în 1949 să fie scoborît cât mai mult. (In 1949 procentul mortalității infantile a fost de 7,7 la sută).

Importante lucrări se vor realiza pe tărâmul igienii școlare. Astfel, vor fi înființate alte 18 cabinete medicale și 11 infirmerii pe lângă școlile din localitate precum și 35 colțuri sanitare școlare noi.

Un serviciu de medicină sportivă

Tot în cadrul Planului de Stat va lua ființă la Iași anul acesta un serviciu de medicină sportivă, utilat cu aparatura de specialitate.

Deasemeneni, vor mai fi înființate o serie de noi unități, ca: un laborator dentar, 3 puncte de transfuzie, 3 farmacii de instituții, etc.

In munca de prevenire a bolilor se va continua cu vaccinările antitifo-paratifice, B. C. G., etc. Va fi organizată o intensă campanie antisifilitică, depistându-se toate cazurile și supunându-le tratamentului.

*

In cadrul planului de anul trecut au fost înființate o serie de importante unități sanitare menite să asigure sănătatea poporului muncitor. In cadrul planului pe 1950 munca din aceste unități trebuie îmbunătățită, serviciile de consultație desvoltate și extinse.

In modul acesta se va contribui la acordarea unei asistențe medicale cât mai bună pentru oamenii muncii, adăugându-se la aceasta și realizările prevăzute în Planul de Stat pe anul 1950.

Tot mai mulți frizeri și coafori intră în Cooperativa meșteșugărească Higiena

Până la 1 Februarie cr. se vor mai deschide la Iași încă trei ateliere

De curând au luat ființă în Iași primele ateliere de frizerie ale Cooperativei meșteșugărești coafori frizeri „Higiena".

Având sprijinul temeinic al Comisiei de organizare a Cooperației Județeana Iași și a Comitetului Provizoriu orășenesc asociația meseriașilor frizeri înglobată în Federația meseriașilor Iași a isbutit ca, într'un timp relativ scurt, să pună în bună stare de funcționare cinci saloane de coafură și frizerie: două în Piața Unirii, unul în strada Republicii, unul în strada Ștefan cel Mare și unul în Tg. Cucului.

Din cele cinci saloane arătate mai sus, unul din cele două din Piața Unirii (fost Froimovici) a fost afectat în mod special pentru coafură de damă, iar cele din străzile Republicii, Ștefan cel Mare și Tg. Cucului sunt mixte.

In cursul zilelor următoare, Cooperativa meșteșugărească Higiena va deschide un atelier de frizerie în incinta gării Iași, după care vor fi deschise mereu altele noi în diferite străzi ale orașului,

*

Toate atelierele „Higiena" sunt bine și curat întreținute, personalul este îngrijit, serviciul corect. Deaceia clienții capătă din ce în ce mai multă încredere și zilnic tot mai numeroși sunt aceia care vin să se bărbierească ori să se tundă în saloanele Cooperativei nou înființate.

Conducerea acestei Cooperative a avut în vedere în ceeace privește tariful, să fie acordată o reducere pentru sindicaliști. Așa că la toate serviciile, salariații obțin o reducere față de tariful obișnuit.

Cooperativa meșteșugărească „Higiena" ar trebui să aibă însă în vedere că pentru salariați s'ar putea face și alte înlesniri, cum ar fi abonamente lunare. Pentru o sumă care va fi stabilită cu toată chibzuiala, — sumă ce va fi plătită lunar cu anticipație, sindicaliștii să aibă posibilitatea să se bărbierească și să se tundă de un număr convenit de ori pe lună.

Aceasta ar fi în adevăr o înlesnire prețioasă pentru orice om al muncii,

*

Până la data de 1 Februarie cr. Cooperativa meșteșugărească Higiena și-a luat ca sarcină să mai înființeze încă trei ateliere de frizerie în cuprinsul orașului.

Angajamentul acesta trebue să fie adus la îndeplinire, fiindcă tot mai mulți sunt cetățenii Iașului care recurg la serviciile acestei Cooperative.

REP.

Pelerinaj la mormântul lui Eminescu

In cadrul programului organizat de Comitetul Național Jubiliar pentru comemorarea centenarului nașterii lui Mihail Eminescu ieri s'a făcut un pelerinaj la mormântul poetului dela Cimitirul Bellu.

Mizeria și ruina economică în țările marshallizate

In țările care primesc așa zisul „ajutor" al faimosului plan Marshall, scade salariul muncitorilor, crește șomajul, se închid zeci de uzine, încetează lucrările de construcții, se reduce schimbul de mărfuri al comerțului exterior și scade circulația mărfurilor pe piața internă.

Italia

In Italia, numărul șomerilor înregistrați la sfârșitul anului 1948, a depășit 2.800.000, în timp ce în anul anterior numărul lor a fost de 1.800.000. In acest număr enorm de șomeri, înregistrat în 1948, nu intră cei 1.500.000 de șomeri muncitori în agricultură. Producția industrială în Italia abia atinge 65-70 la sută din nivelul antebelic, iar în principalele ramuri de producție ea oscilează între 45 și 50 la sută. Cea mai mare fabrică de macaroane din Italia lucrează numai 9-10 zile pe lună, deoarece planul Marshall obligă guvernul italian să importe macaroane din U.S.A. Din cele 15 mari șantiere navale, lucrează pentru producție numai 4, pentrucă USA interzice ca industria italiană a construcțiilor navale să concureze cu cea americană,

O serie întreagă de uzine italiene de cea mai mare importanță pentru economia țării, ca de exemplu uzina de benzină sintetică din Livorno, rafineria de petrol din Bari și altele, se află de pe acum în mâinile americanilor.

In Franța

Creșterea șomajului, scăderea nivelului de trai al muncitorilor, scăderea producției și a comerțului, se observă și în Franța.

Franța a fost nevoită să plătească un preț triplu pentru cărbunele livrat din Statele Unite, în loc să-și acopere în întregime necesitățile sale cu cărbunele din Ruhr, care trebuia să fie livrat Franței în contul reparațiilor. Franța este nevoită să cumpere din America tutun, care nu-i este necesar, ciorapi Nylon și gumă de mestecat pentru o sumă de două ori mai mare decât aceea pentru care America îi livrează utilajul de mină necesar.

Industria de tractoare din Franța a produs cu 12.000 tractoare mai puțin decât a fost prevăzut în program, în timp ce obiectivul importului de tractoare din America a fost depășit.

Industria cinematografică din Franța a redus producția cu 50 la sută, pentrucă Franța este obligată, potrivit condițiunilor în care ea primește „ajutorul" planului Marshall, să importe o cantitate enormă de filme americane. Importul de case

(Continuare în pag. 3-a)

Studenții Institutului Politehnic Muncitoresc din Iași învață cu râvnă, pregătindu-se pentru examene

Nu de mult timp, actualii studenți muncitori au plecat de lângă strungul care le-a adus atâtea depășiri de normă, nu de mult ei au părăsit melodia sacadată a ciocanelor, ritmul înfierbântat al muncii încordate, freamătul vieții de uzină. Când se vor întoarce lângă mașina care le a produs uneori greutăți, dar și multe și deosebite satisfacții o vor privi cu mai multă încredere, cu mai multă dragoste. Munca lor de învățătură este dârză, stăruitoare. O vizită la Căminul „Ion Niculi" — unde locuesc studenții muncitori — prezintă aspecte instructive, dominate de activitatea conștiincioasă a grupelor de studenți prin al căror intermediu ei pătrund tainele științelor care până mai eri, sub regimul exploatatorilor, le erau prohibite.

Munca colectivă este temeinic organizată

După fiecare zi de învățătură care cuprinde un program bogat în diferitele materii, cei 124 studenți muncitori, care urmează facultățile de Mecanică, Electrotehnica și Chimie se adună în căminul lor unde adesea rămân până când cea de a douăsprezecea bătaie a unui orologiu îndepărtat anunță miezul nopții. Grupele de învățătură în care s'au constituit toți sub organizarea biroului UTM cuprind câte 3-4 studenți formând în total 35 grupe. Acestea sunt conduse de studenți mai vechi, recomandați de Sectorul IV UTM pentru fiecare obiect și aceste meditații durează aproape două ore.

Fiecare preparator depune toată silința, explicând pe larg studenților muncitori diferitele probleme audiate la curs. Iată la un colț de masă pe Falobă D-tru dela Electrotehnică învârtind puțin stângaciu un compas sub privirea atentă a studentului meditator. Nici nu observă ce-i în jurul lui. El se gândește acum că figura trebue să fie executată cu precizie, așa cum lucra el în uzina lui. Și întradevăr odată figura bine executată pornește mai departe cu satisfacția lucrului împlinit să tălmăcească alte și alte pro·

(continuare în pag. 3 a)

Știri interne

La Oradea se înființează un mare depozit de medicamente

Pentru a se asigura o mai bună aprovizionare a unităților sanitare, Ministerul Sănătății înființează la Oradea un mare depozit de medicamente pentru unitățile din orașul și din județul Bihor.

Noul depozit farmaceutic va fi bine aprovizionat cu medicamente și materiale sanitare, cu materiale pentru radiografii, aparate și instrumente, etc.

Dela acest depozit se vor aproviziona cu instrumente medicale și unitățile sanitare din județele: Satu Mare Maramureș și Sălaj.

Două noui săli de sport la Reșița

De curând au fost amenajate și date în folosința membrilor Sindicatului și tineretului din Reșița două noui săli de sport, una pentru tineretul sportiv dela Intreprinderile edilitare și cealaltă pentru elevii Școlii Tehnice Siderurgice. Tinerii muncitori și elevii acestei școli au contribuit prin muncă voluntară la amenajarea acestor săli.

Cămine culturale în Cătunele Solocma și Ocna de Sus

Din inițiativa organizației de Partid, au fost înființate două cămine culturale în cătunele Solocma și Ocna de Sus, fiecare dintre ele având 200-250 locuitori.

Grație acestor localuri abia terminate, nivelul cultural al locuitorilor din aceste cătune îndepărtate va fi simțitor ridicat.

CREIONAR

Din jurnalul unei... telegrame

Vineri 30 Decembrie 1949 — Tocmai ajunsesem la suprafața unui maldăr de... imprimate (cum ne zic cei care au nevoie de noi) când, văd intrând pe ușă unul care de abea-și putea trage răsuflarea. Eram sigură că i s'a întâmplat o mare nenorocire. Imi venea să leșin de bucurie la gândul că în scurt timp îmi voiu începe călătoria pe care o așteptam de mult. Praful hârțoagelor și aerul închis al camerei începuse să nu-mi mai placă. Mă sufocam. In sfârșit am fost complectată: 15 cuvinte. Nu era o sarcină prea grea. Mi se dădu Nr. 4106. Cu soț. Imi convenea.

Fericirea mea fu întreruptă un moment. Nenorocitul voia să mă expedieze fulger, iar funcționara respectivă, pentru a-l asigura că voiu ajunge cât mai repede la destinație îi ceru în plus o taxă telefonică.

Sâmbătă 31 Decembrie 1949. Ce rușine mi-a mai fost dat să trag. Mai bine nu mă mai nășteam. Dacă ieri mă plângeam de aerul închis al camerei în care locuiam, astăzi numai am de ce mă plânge: nu mai am aer deloc. Umilă stau înghesuită, la un loc cu alte surori. Cu plecarea mea nu se mai aude absolut nimic.

Duminică 1 Ianuarie 1950. Dimineața.

Nici o noutate.

Orele 14 — aceiași zi — Infine plec la o distanță de 50 km, Aerul rece de afară sper să-mi facă bine și să-mi revin. Ce se va mai întâmpla?

Luni 2 Ianuarie 1950 seara. Curată bătaie de joc. Spre seară am ajuns la Mircești-Tăcuta (Vaslui), probabil din cauză că numele celui căruia îi fusese dat să mă primească se întâmplă a fi groaznic stâlcit; cetățeanul căruia mă încredințase factorul refuză cu îndârjire să mă recunoască. Eram vânătă de frig. Dar culmea! Nic. factorul nu voia să mă mai ia cu dânsul.

Barem m'aș mai fi plimbat puțin,

— Ia-o d-ta, zice factorul, ce ce-am să fac cu dânsa? Te cheamă Aniței Mihai? Nu mă interesează! Să semnezi? De ce? Las'o'ncolo, tot spui că nu e a d-tale. Dealtfel mai interesează-te prin sat. Trebuie să fie a cuiva'

Mulțumit că a găsit un nume care din întâmplare se potrivea cu cel stâlcit, factorul a plecat,

Aniței se uita cu ciudă la mine. Apoi avu o idee: Mă duse, așa într'o doară la Oniță Mihai. El era. Telegrama îl anunță că trebuia să se prezinte azi dimineață la serviciu, dar fiindcă acum era seară și pierdui ocazia de a fi punctual renunță și merse la culcare, Ce mai putea face? Mi-era teamă să nu mă sfâșie. Dar nici pomeneală. Cel la care trebuia să ajung încă de Vineri seara, era un om foarte bun, liniștit și calm. Ceea ce nu l-a împiedicat să se întrebe:

— Cum naiba de-a făcut 3 zile această telegramă fulger telefonică și o carte poștală dela același expeditor am primit-o într'o singură zi?

Asta mă întreb și eu. Dar oare P. T. T. știe? Cred că ar trebui...

p. conf. I. H.

Țărănimea în literatură

Clasicii ruși

de IVAN ARAMILEV

Clasicii ruși au creat nenumărate lucrări despre viața satelor. In nici o țară din lume, tema țărănimii nu ocupă în literatură și artă, un loc atât de mare și de cinste ca în Rusia. Studierea „problemelor rurale" — dela A. Radișcev până la Maxim Gorki—nu s'a făcut în linie dreaptă, într'un avânt de cercetări în comune.

Intre scriitori se ducea o luptă înverșunată provocată de diferitele raporturi de clasă față de țărănime și de diferența de vederi și concepții ale oamenilor de litere, care se ocupau de soarta satelor,

In numărul din Noembrie 1861 al revistei „Sovremenik" (Contemporanul) a fost publicat un mare articol de N. Cernâșevski „Nu-i oare începutul transformărilor?" care trata despre creațiile lui Nicolai Uspenski. Acest articol este un document care reprezintă o epocă în istoria criticii ruse și gândirii sociale.

Scopul lui N. Cernâșevski era să lămurească felul în care Uspenski a reușit să atragă atenția cititorului și cum a devenit el unul din scriitorii preferați ai publicului.

Dela prima privire, popularitatea tânărului scriitor—care a debutat cu o culegere în nuvele și schițe din viața rurală—nu este pe deplin înțeleasă. Prin nivelul meșteșugului el se situează pe o treaptă inferioară multor dintre contemporanii săi. In ce constă secretul succesului său? Dece toți scriitorii și toți criticii vorbeau despre el? Insăși F. Dostoiewski a scris un articol plin de indignare asupra imperfecției stilului lui Uspenski.

„Uspenski posedă o altă calitate, care se bucură de mare popularitate în rândurile publicului—a scris N. Cernâșevski. El scrie adevărul despre popor, fără nici un fel de înfrumusețare". In numele acestui adevăr, în numele publicului celui mai bun, N. Cernâșevski promovează pe tânărul scriitor în locul întâi, situându-l pe o treaptă mult superioară față de alți maeștrii slăviți ai prozei.

Care este însă acel adevăr, în care conducătorul revoluționarilor democrați a văzut atâta frumusețe, forță, viața autentică, curaj în exprimarea ideilor, inovații și un început atât de promițător de transformări?

N. Uspenski a fost primul din literatura rusă—care a vorbit despre „idiotismul vieții rurale", despre putreziciunea morală, cât și despre păcatele țăranului proprietar, păcate care sunt urmarea exploatării și asupririi multi-seculare.

Literații și poeții nobili și literați înfrumusețau felul de trai al poporului zugrăvind pe țăran în culori romantice.

Isvorul înclinației de neînvins a idealizării obiceiurilor poporului era totodată demn de laudă și totuși nespus de trist: în mod subiectiv, autorii doreau tot binele poporului, însă în mod obiectiv îi provocau neajunsuri. Simpatizând și înțelegând poporul, ei discutau mereu despre minunatele calități care se ascund într'un țăran nenorocit și obidit, vorbeau despre suferința lui nemăsurată și totodată idealizau întunericul supunerea lui și starea lui oprimată.

—„Și iată, se scria despre popor, așa cum scria Gogol despre Akakie Akakievici,— spunea N. Cernâșevski. Nici un cuvânt aspru sau de mustrare și desaprobare. Toate lipsurile se ascund, se retușează, se maschează, Se insistă asupra faptului că este nenorocit, nenorocit și iar nenorocit".

In care grădină a fost aruncată piatra criticii?

Poate scriitorii de mâna doua, azi uitați cu totul, se temeau de cuvinte de do-

Continuare în pag. 3-a

LA CENTENARUL NAŞTERII LUI EMINESCU

„Fenomenul" Eminescu

Se împlinesc o sută de ani dela naşterea lui Eminescu, şi încă ne întrebăm cu nedumerire: de unde provine nepreţuitul rod al creaţiei sale poetice? Care-i explicaţia uriaşei forţe a verbului său, de unde acea unică armonie ce străbate versurile care au marcat cea mai radicală cotitură în istoria culturii noastre din secolul trecut?

Până acum ni se vorbea de „fenomenul" Eminescu, de apariţia sa inexplicabilă, meteorică, pe firmamentul literaturii româneşti. Geniul poetului era pus pe seama unei mistice inspiraţii, pe de-asupra oricăror contingenţe, dincolo de orice contact cu realitatea sensibilă. De aici şi prezentarea personalităţii fiului de căminar din Ipoteşti ca un curios amestec de superioară melancolie, de inerţie abulică, de dispreţ faţă de satisfacţiile terestre.

Nimic mai fals decât această imagine vădit şi intenţionat deformată.

Intr'adevăr, Eminescu şi-a depăşit înaintaşii faţă de care este într'un uimitor salt, dar această împrejurare poate fi explicată, şi numai acei care aveau interesul să ocolească adevărul căutau să ni-l prezinte pe poet ca pe un ilum nat lipsit de orice contact cu realităţile concrete ale vieţii.

Legenda pesimismului temperamental, a inevitabilei nefericiri, a tristeţii sale metafizice şi a vieţii dezordonate pe care o ducea a fost brodată pentru prima dată de Maiorescu. Fără îndoială, indiferenţa unei lumi de bogătaşi faţă de chinurile fizice şi de secătuirea forţelor intelectuale ale unui poet ce pătrunde cu atâta uşurinţă în conştiinţa maselor, trebuia motivată într'un fel. Şi atunci, invenţia: Eminescu era Eminescu, oricând şi oricum ar fi trăit, fie că ar fi mâncat o singură dată pe zi, fie de trei ori, Ei bine, această formulare a „olimpicului" critic a fost reluată şi repetată, cu mici deosebiri, de majoritatea criticilor burghezi. Ba s'a ajuns chiar să se creeze un curent Eminescu, producând o poezie maladivă, dominată de sentimentul descompunerii, al destrămării—în scurt, o poezie minoră, decadentă.

„Legenda" Eminescu a fost desminţită, chiar în momentul când abia se închega, de către Caragiale: *„Imi vine foarte greu să contrazic nişte autorităţi în materie literară ştiind bine cât le irtează contrazicerea şi cât de primejdioasă e iritaţia lor pentru soarta şi reputaţia unor simpli muritori ca noi* — scrie „simplul muritor" I. L. Caragiale făcând aluzie directă la afirmaţiile lui Maiorescu — dar trebue să spun odată că *poetul a trăit material rău; sărăcia lui nu e o legendă: a fost o nenorocită realitate şi ea îl afecta foarte. Lipsa materială îl demoraliza, îl sfărâma cu desăvârşire, da, dar era prea mândru ca să se plângă de asta".*

Dece oare atâta lipsă a trebuit să îndure poetul, dece atâta chin şi sbatere? Pentrucă aşa e soarta poeţilor — cum căutau istoricii literari din trecut să explice? Dar contemporan cu Eminescu a fost şi Alecsandri care s'a bucurat totdeauna de toată gratitudinea celor puternici şi de o viaţă tihnită, îndestulată. Dar, Alecsandri era un boer, făcea parte dintr'un „cenaclu" regal, pe când Eminescu a dispreţuit „onoarea" de a face parte dintr'un asemenea salon.

Eminescu era prea mândru pentru a accepta vreun compromis. Era mândru şi conştient de valoarea morală a atitudinii sale de dispreţ faţă de lumea celor mici de suflet, a celebrităţilor cu blazon de sânge sau de avere.

„Trăind în cercul vostru strimt
Norocul vă petrece
Ci eu în lumea mea mă simt
Nemuritor şi rece"

Cuvintele care au fost răstălmăcite pentru a se trage concluzia izolării poetului de lumea terestră, în sprijinul teoriei turnului de fildeş, exprimau de fapt dispreţul pentru „cercul strimt" al intereselor egoiste, de clasă, al moşierilor şi mai marilor zilei.

Dar de unde provine această atitudine a poetului? Care-i este substratul? Ne-o spune însăşi Eminescu: „întâmplarea m'a făcut ca, din copilărie încă, să cunosc poporul românesc, începând în cruciş şi'n curmeziş până în Tisa şi'n Dunăre şi am observat că modul de-a fi, caracterul poporului este cu totul altul, absolut altul, decât al populaţiunilor din oraşe din care se recrutează guvernele, gazetari, deputaţi, ş. a. m. d.". Cu alte cuvinte, poetul îşi dă seama de prăpastia dintre stăpânitori şi stăpâniţi, cunoaşte viaţa poporului. De aici din contactul acesta strâns cu poporul din al cărui aluat era plămădit, şi-a tras Eminescu seva operii sale. Creaţia sa literară poartă deaceea amprenta creaţiunilor populare. Limpezimea stilului, claritatea versului, puritatea de cristal, muzicalitatea specifică a poeziei sale, se datoreşte izvorului acestuia de inspiraţiei bogat tezaur pe care-l stăpânea şi-l preţuia Eminescu.

Cultura pe care şi-a însuşit-o poetul nu l-a îndepărtat, ci dimpotrivă l-a făcut să se apropie şi mai mult, să studieze sistematic şi cu migală folclorul, viaţa şi dorinţa de libertate a poporului.

Faptul că poetul înţelege să lupte pentru popor, pentru înlăturarea stărilor nenorocite în care se sbătea, şi că el nu era un visător maladiv şi lipsit de orice legătură cu realitatea, ne-o dovedeşte ardoarea cu care a înţeles el să militeze în funcţia de revizor şcolar al judeţelor Iaşi şi Vaslui. In satele cele mai îndepărtate, prin noroaie sau nămeţii de omăt, poetul străbătea drumurile de ţară, cântând, îndrumând, sfătuind, pentru a da cât de cât, în măsura în care condiţiile potrivnice îngăduiau, lumină fiilor de ţărani.

Ecoul poeziilor lui Eminescu a fost imens, tocmai pentrucă autorul nu a fost un izolat, pentrucă nu a stat pe poziţia unui individualism orb, ci a scos poezia sa din adânc, „din rărunchii vieţii sociale"—cum spunea Gherea.

Contactul strâns cu poporul, unitatea de simţire şi de năzuinţe cu masele de ţărani, constitue elementul principal care explică valoarea neajunsă încă, unică, a poeziei lui Eminescu. Nici „har", nici inexplicabilă apariţie, izolată, nici influenţa culturii străine deci, ci numai datorită faptului că Eminescu a aprofundat ca nimeni altul trecutul istoric, viaţa, şi realităţile vieţii poporului, aşa se explică geniul său.

RADU NAUMESCU

PUNCTE

M. Eminescu văzut de un contemporan

Poetul George Lesnea ne relatează că în copilărie a cunoscut de-aproape un tipograf ieşan, Ionescu, al cărui atelier se afla în încăperea unde se află astăzi redacţia noastră. Acest Ionescu fusese lucrător la „Curierul", afla astăzi redacţia noastră. Acest de Iaşi" —„foaia vitelor de pripas" pe care o redacta Eminescu — şi a avut cunoştinţă cu poetul ca şi cu prietenul acestuia povestitorul Ion Creangă.

Interesant de remarcat este că Ionescu, ori de câte ori vorbea de poet, şi vorbea deseori, ţinea să accentueze că Mihai Eminescu fusese un om ca toţi oamenii, şi nu un lunatic, un melancolic iremediabil, desinteresat de chestiunile pământeşti, aşa cum voia să-l prezinte istoria literară burgheză. Un om potrivit de înalt, bine legat, oacheş, cu vorba domoală, prietenos, cu care se putea vorbi obişnuit lucruri diferite, cât de mărunte ar fi fost. Nici urmă de atitudine „olimpiană" de priviri pierdute şi de somnolenţa metafizică. Aşa era văzut Eminescu de un om simplu şi cinstit, în plus înzestrat şi cu darul povestirei.

Eminescu şi Creangă

In articolul de fond al acestei pagini se urmăreşte explicarea valorii operii lui Eminescu în funcţie de legătura strânsă pe care a avut-o poetul cu poporul din mijlocul căruia s'a ridicat. In sprijinul acestei afirmaţii se poate aduce şi prietenia sa cu Ion Creangă, povestitorul care nu şi-a uitat obârşia, trăind întreaga viaţă ca ţăran. Ion Creangă, Eminescu vedea chintesenţa calităţilor intelectuale şi morale ale ţărănimii, de aceea, şi ca revizor şcolar Eminescu avea o preţuire deosebită pentru institutorul Creangă. Un document inedit dovedeşte această preţuire pe care o nutrea poetul pentru talentul pedagogic al povestitorului.

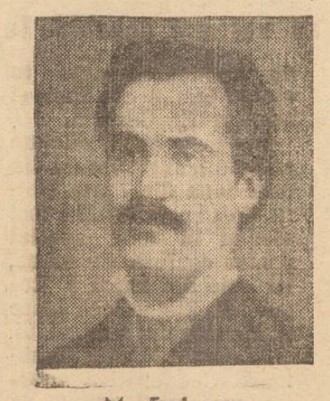

M. Eminescu

Intr'un ordin telegrafic, Maiorescu, ministrul instrucţiei făcea cunoscută revizoratului lista cărţilor aprobate şi care urmau a fi introduse în şcoli. In telegramă se indică: „Abecedarul domnului Barbu Constantinescu în mod obligatoriu, apoi se indica o carte de cetire, şi mai la urmă abea, cartea de lectură întocmită de Creangă. Eminescu îşi permite însă să schimbe ordinea de preferinţă dictată de Maiorescu şi în circulara pe care o trimite şcolilor, indică în locul abecedarului lui B. Constantinescu, obligator, „Metoda nouă de cetire" de Ion Creangă, apoi celelalte cărţi cuprinse în telegrama ministerială, iar la urmă adaugă:„ se poate admite în locul cărţii dela Nr. 1 (Abecedarul lui Creangă) şi abecedarul d-lui B. Constantinescu"...

Creangă şi Evreii

Aşazişii comentatori literari din trecut în încercarea lor de a falsifica personalitatea marilor scriitori pe care voia să-i monopolizeze luându-i drept înaintaşi, au încercat, între alte încercări nereuşite de a răstălmăci adevărul, să-l prezinte pe povestitorul din Ţicău drept... antisemit. Iată însă ce spune într'un raport de inspecţie, inspectorul ministerial Ureche: „Populaţiunea clasei I împărţită în trei divizii cu doi institutori este de 135 şcolari. Voi observa că în această cifră Evreii sunt pentru o însemnată parte ceeace este tot în lauda d-lui Creangă care în calitatea sa de preot s'ar părea că ar atrage cu anevoie la şcoală pe evrei, dar care-i atrage graţie reputaţiunii metodei de care se serveşte". Un amănunt în plus: în clasa unde preda, Creangă l-a pus într'un timp monitor pe un elev evreu care se distinge, şi anume pe dl. Popper.

Lui Eminescu

Cuvinte noui ca vântul dela munte,
Ca holdele ce-s însorite vara,
Ca viaţa nouă, ce cuprinde ţara
Aşi vrea să am, pe tine să te cânte

Al nostru eşti. In inimi o simţim
Căci răsuna revoltă'n glasul tău
Şi ai lovit în ce aveau mai rău
Ai cutezat. Deaceea te iubim.

Vrut-au ca în lung popas de ani.
Poporu'n tine nu cum va să vadă
Un poet luptând pe baricadă
Şi răpus în luptă de duşmani.

Ei ne spuneau într'una că visezi,
Prin stele gândul că mereu ţi-l porţi
Şi cântăreşti visând a lumii sorţi
Pământul fără ca măcar să-l vezi.

Că mare eşti, ei o spuneau uşor
Şi lucru-acesta-l repetau mereu.
Dar cântăreau în aur tot mai greu
Linguşitor cuvânt în punga lor.

Poporul g ndul tău l a împlinit
Şi cum visai zdrobit a pe tirani.
Şi-o temelie să dureze ani,
In drum spre viitor şi a făurit.

Nu juni corupţi aşa cum ei creşteau
Ci mândru tineret îşi creşte ţara,
Iar muncitorii nu mai duc povara
Nu-s biciuiţi ţăranii cum erau.

Versului tău, Partidul nostru drag
I-a curăţit adaosul, ruginа
Şi acuma străluceşte ca lumina
Vremurilor noui ce stau să bată'n prag.

SANDU FAUR

Tineretul preţueşte pe adevăratul Eminescu

Promoţia „M. Eminescu" dela Şcoala economică de băeţi. Conferinţe şi ziare festive în şcolile elementare şi medii din Iaşi

Intelectualitatea progresistă din ţara noastră a desfăşoară, cu ocazia comemorării a o sută de ani dela naşterea lui Mihai Eminescu, o vie campanie culturală, desvăluind poporului, în lumina adevărului istoric, tezaurul literar pe care marele poet l-a adus patrimoniu ui nostru de cultură naţională. In întreaga ţară, oamenii muncii sărbătoresc zilele acestea centenarul naşterii lui Mihai Eminescu. Sărbătorirea aceasta capătă pe zi ce trece un adevărat caracter de massă. Poporul nostru îşi arată în acest fel dragostea şi preţuirea pentru Eminescu, cel oropsit şi umilit de cărdăşia burghezo-moşierească aflată la putere pe când trăia poetul.

„Promoţia Mihail Eminescu" la S.T.A.E. băeţi

In toate şcolile din oraşul nostru, elevii şi elevele s'au pregătit intens pentru sărbătorirea lui Eminescu.

La Şcoala Tehnică de Administraţie Economică băeţi, a fost azi o adevărată zi de sărbătoare. In clase, în orele de recreaţie, în cancelarie, pretutindeni, se discută cu deosebită însufleţire despre viaţa şi opera marelui poet.

Consiliul pedagogic s'a întrunit Miercuri. Cu acest prilej s'a amintit că marele poet a fost profesor la Şcoala comercială elementară de băeţi, la Geografie şi Statistică, între 1 Octombrie 1884 şi 1 Sep. 1885. Deaceea, Consiliul Pedagogic a hotărît şi a propus mai departe spre aprobare Comitetului Provizoriu, ca promoţia acestui an să poarte numele lui Eminescu, hotărându-se în continuare ca şi aceea şcolii să poarte numele marelui nostru poet, aceasta ca un omagiu adus poetului care şi a inspirat scrierile din viaţa poporului muncitor.

In fiecare clasă, câte un elev a pregătit lucrări despre Eminescu. Astfel, în anul IV B, Cazacu Emil a pregătit despre: „Eminescu, poet al poporului", iar în anul III B, elevul Manoliu Eugen a vorbit despre „Limba lui Eminescu".

Mi-am dat seama de adevăratul Eminescu"

Astfel de şedinţe şi conferinţe comemorative au avut loc şi la Şcolile Medii: Textilă şi de Administraţie Economică fete.

Mulţi elevi şi eleve, mai mari, îşi amintesc de felul în care, cu ani în urmă, în şcoala veche li se vorbea despre Eminescu.

— „Era un Eminescu — ne spune eleva Fany Segal pe care critica literară burgheză se străduia să-l înnece în pesimism, un Eminescu străin, rupt de năzuinţele şi durerile celor mulţi, un poet cu capul în nori. Astăzi, eu şi tovarăşa mea de bancă vom face o lucrare despre viaţa şi opera lui Eminescu. Am cercetat şi citit „Viaţa românească", precum şi revistele Flacăra şi Contemporanul şi mi-am dat seama de adevăratul Eminescu,

Pregătirile pe care elevii şi elevele din Iaşi le fac în vederea aniversării centenarului lui Eminescu, mărturisesc în chip concludent dragostea tineretului faţă de opera poetului, precum şi dorinţa lor vie de a adânci creaţia eminesciană în adevărata lumină.

Dărâmarea casei din Ipoteşti de mâna distrugătoare a moşierului Papadopol

După moartea bătrânului Gheorghe Eminovici, tatăl poetului, casa în care a copilărit Mihai Eminescu a intrat în diferite mâini până a ajuns în proprietatea moşierului Papadopol. Un comitet care luase iniţiativa de a transforma casa într'un muzeu şi propusese moştenitorului să vândă casa şi curtea cât era împrejmuită în care curte se mai găsea şi o căţuţă mai mică în care locuise tatăl poetului înainte de a se aşeza cu familia la Ipoteşti, a primit răspunsul îndârjit al moşierului că n o va vinde niciodată.

Comitetul propusese ministerului expropierea şi atunci în 1924 prinzând de veste moşierul Papadopol porunci dărâmarea casei.

Iată şi referatul serviciului tehnic al judeţului Botoşani întocmit după dărâmarea casei:

„Nr. 76. — 12 Februarie 1925.

Ordinul 5080/1924 şi 427/925. Am onoarea de a înainta alăturat planul de situaţie a casei din satul Ipoteşti unde a văzut lumina zilei şi a copilărit, marele poet M. Eminescu, împreună cu terenul împrejmuit aşa precum a fost stăpânit pe vremuri de logofătul Gheorghieş Eminovici, tatăl poetului.

Casa poetului, însemnată pe plan cu litera „A", nu mai este astăzi decât un morman de ruine, o mână distrugătoare a răpus-o, înainte ca procesul de descompunere să-şi fi încheiat isprava: Din toată clădirea, numai peretele dorsal AB şi o porţiune din peretele intrior GH, mai stau în picioare, gata să se prăbuşească la prima zguduitură. Din examenul materialelor de construcţie şi consistenţa lor în lucrare se deduce cu înlesnire, că clădirea ar fi putut rezista, încă vreme îndelungată, dacă n'ar fi intervenit însrumentul de desfacere şi distrugere, scormonind printre ruine şi reţinând din spusele locuitorilor, am reconstruit planul de situaţie al Casei, cu împărţirile interiorului, ziduri'e de contur fiind de zidărie de cărămidă şi cele interioare din văliuci.

La circa 25 m. depărtare de casă mai este o clădire veche, care a fost construită şi locuită după spusele bătrânului octogenar Ion Rotariu, locuitor din Ipoteşti, de către tatăl poetului, în slujba căruia a stat între anii 1869-1872, iar ceva mai la vale este fântâna veche de care s'au servit poetul Eminescu şi părinţii săi.

După spusele bătrânului Rotariu, tatăl lui Eminescu fecior de dascăl, venit din Cordun (Bucovina), a făcut măsurătoarea pământului la exproprierea din 1864, căci tare era meşter la măsură.

Plantaţia arătată pe plan, se crede a fi luat fiinţă în copilăria lui Eminescu.

Casa şi terenul au trecut mai târziu în stăpânirea Hristache Bacalu, care la rândul său le-a vândut lui Gheorghe Isăcescu şi acesta le-a dat de zestre fiicei sale, căsătorită cu Doctor Pappadopol care a orânduit dărâmarea casei lui Eminescu, relicvă istorică.

Locul şi data naşteri lui M. Eminescu

Locul şi data naşterei poetului Mihai Eminescu a fost în trecut mult discutată şi chiar şi după ce s'a găsit actul de naştere care arată clar că s'a născut în *Botoşani la 15 Ianuarie 1850.*

Cercetările pe care le-am făcut pentru cunoaşterea mediului în care s'a desvoltat Eminescu au dus la găsirea de date ce întăresc în totul datele arătate în „matricea de naşteri şi botezuri" a bisericii Uspenia din oraşul Botoşani din anul 1850. (Originalul actului de naştere se găseşte în păstrarea Arhivelor Statului Iaşi la Mapa Eminescu).

Gheorghe Eminovici, tatăl poetului, a stat împreună cu familia la moşia Dumbrăvenii până la anul 1848.

In Mai 1848 C. Balş moare la moşie urmând a se arenda la alţii, întreaga gospodărie în rând în lichidare.

Gh. Eminovici care intrase în conflict cu C. Hurmuzache deplin înputernicitul cucoanei văduve Ana de Balş trebue să plece. A luat întreaga familie şi a adus-o la Botoşani instalându-o în casele cumpărate de soţia sa Raluca încă din 1842 şi care case erau situate tocmai lângă biserica Uspenia unde peste 2 ani va duce pe copilul Mihai la botez.

Soţul Gheorghe Eminovici, pentru a avea cele necesare familiei luă în arendă moşia Durneştii din Plasa Ştefăneşti Jud. Botoşani şi acolo îl găsim locuind aproape tot timpul lucrului moşiei.

Tot în anul 1848 cumpără dela Frosinţa Petrino, fiica lui Doxachi Hurmuzachi, parte din moşia Ipoteşti în care moşie răzăşască Hurmuzăcheştii erau părtaşi.

El rămâne însă mai departe la Durneşti având necontenit grijă să plătească încet încet restul de bani lui Petrino. Cu mare greutate— împrumutând din alte părţi şi mai vânzând câte ceva achită preţul lui Petrino dar rămase date cumnatei sale băneasa Maria Mavrodin căreia pentru plata datorlei îi arendă moşia Ipoteşti pe timpul dela 1851—1857. S'ar părea că între acest timp Eminovici nu a locuit la Ipoteşti: tot şi documentele ne arată că începând din anul 1853 Gheorghe Eminovici stă la Ipoteşti în urma necazurilor avute cu arendarea moşiei Durneşti.

Soţia sa Raluca şedea la Botoşani în casele sale şi îngrijea de copii din care trei îi înscrisese pe toţi la 10 Ianuarie 1850 la „pensionul" Ladislav Ferderber din Botoşani.

La 15 Ianuarie 1850 naşte pe copilul Mihai pe care îl botează la biserica Uspenia fiind cu „lăcuinţa" alăturea".

Şederea cu „lăcuinţa" a Ralucăi Eminovici în oraşul Botoşani între anii 1848-1855 este dovedită documentar.

Deci locul naşterei poetului Eminescu nu poate fi decât la Botoşani în casele de lângă biserica Uspenia case cumpărate de Raluca din anul 1842. Iar data nu poate fi alta decât 15 Ianuarie 1850 pe care o arată actul.

Singura dată care mai rămăsese în discuţie de 20 Decemvrie 1849 nedovedită însă documentar cade şi aceasta definitiv întrucât din cercetarea documentelor reiese că Gheorghe Eminovici nu putea fi la Botoşani în ziua de 20 Decemvrie ca să facă acea însemnare pe ceaslov întrucât era la Iaşi în ziua de 21 Decemvrie 1949 şi iscălea nişte acte într'un proces „fiind de faţă" spune judecătorul. Ar fi ca să fie în ziua de 21 la Iaşi trebuia să plece cel puţin în ziua de 19 sau cel mai târziu 20 dimineaţă pentru ca să poată parcurge drumul cu poşta sau căruţă proprie. (Arhivele Statului Mapa Eminescu).

SPORT

După cum am anunțat la timp, Duminică 15 Ianuarie va avea loc în orașul nostru o reuniune pugilistică amicală, în cadrul căreia vor evolua boxeuri din București, Galați, Botoșani și Iași. Gala se va desfășura în sala cinematografului „Maxim Gorki" și nu la Sidoli—așa cum fusese fixat inițial. Boxeurii bucureșteni și gălățeni care figurează pe afișul galei își fac acum stagiul militar la Iași, aparținând astfel de gruparea Dinamo. Iată dealtfel programul reuniunii:

Cat. minimă

Iurman Zigu (Textil) — Bortă Vasile (Textil).

Cat. hârtie

Calenciuc C. (Textil) — Ropană C. (Textil).

Cat. cocoș

Toma C-tin (Textil)—Tonegaru C. (Textil).

Cat. pană

Andrei Marin (Dinamo)—Munteanu Nic. (Textil).

Cat. pană

Cojocaru Gh. (CSU)—Anghel Ioan (Botoșani).

Cat. ușoară

Uleia Aurel (Dinamo) — Cloca Ion (Dinamo)).

Cat. ușoară

Buzac Ion (Textil)— Crohan Tr. (Botoșani).

Cat. mijlocie

Stolnicu Mihai (CSU) — Vasilescu C. (Botoșani).

In match vedetă se vor întâlni: Asofiei Mihai (Textil) și Cloca Ion (Dinamo).

Organizarea acestei gale revine grupării Textil. Reuniunea începe la orele 19,30.

*

Campionatul de șah al orașului Iași a ajuns în faza finală. Doar 3 runde mai sunt până la consumarea acestei competiții a vârfurilor șahiste din orașul nostru. După runda 8-a, clasamentul este condus de Leibovici Paul, cu 7 puncte din 7 partide și Weisman, cu 7 puncte din 8 partide jucate. In ultima rundă, Panomarev a înregistrat o victorie semnificativă în fața lui Weissman, care a cedat după a 60-a mutare, într'o poziție de cal contra 5 pioni.

In aceiași rundă, problemistul Paul Leibovici a dispus de studentul Petrovanu Dan, acesta din urmă cedând după mutarea 38-a.

*

Ședința Comisiei locale de volei—care urma să aibă loc eri după amiază—a fost amânată pentru Marți 17 crt., la orele 18,30. Toți delegații grupărilor precum și arbitrii sunt rugați a lua parte.

*

Duminică la orele 17 se va transmite la serviciul de radioamplificare din Iași, „Ora Sporturilor" organizată de Secția Presă și Propagandă a CCFS.

*

Marți 10 Ianuarie s'a deschis Centrul de Antrenament pentru atletism, condus de antrenorul federal Nic. Ruță. Până în prezent s'au înscris și au participat la prima ședință practică 79 tineri și 26 tinere. Ședințele au loc în următoarele zile, începând dela orele 19.30:

Băeți

Marți și Vineri

Fete

Luni și Joi

Centrul de antrenament va funcționa pe tot timpul sezonului de iarnă. Inscrierile pentru acest centru se mai primesc până la 20 Ianuarie, la tov. Constandache, resp. tehnic al comisiei locale de atletism.

*

La examenul teoretic pentru insigna de polisportiv—dela Școala de îndreptare Copou — s'au prezentat Sâmbătă, 25 tinere. Toate cele 25 de fete au trecut cu succes examenul teoretic.

*

La 29 Ianuarie vor începe la Iași campionatele județean și orășenesc de box, în cadrul campionatelor naționale. După ce se va alcătui reprezentativa Iașului, aceasta va primi replica reprezentativei județului Covurlui, la Iași, în ziua de 15 Februarie (campionatele interjudețene).

*

Zilele acestea au fost amenajate două sobe în noua sală de sport CCFS. Sala CCFS va fi inaugurată— sigur — Duminică 15 Ianuarie la orele 10 dim. printr'un turneu de volei, la care vor participa cele mai bune echipe din Iași.

*

Eri după amiază s'a perfectat întâlnirea de hochei pe ghiață între CFR Galați și ETACS Iași. Jocul se va desfășura Duminică pe patinoarul Strandului CCFS, începând dela orele 15.

Gălățenii au anunțat că vor deplasa următorul lot de jucători:

Ungureanu, Grigoriu, Facler, Drâmbă, Gheorghian, Popa, Trandafir, Ionescu, Gheorghiu.

ETACS a făcut eri un antrenament ușor de acomodare cu gheața.

Pentru Duminică, tramwaiștii vor arunca în luptă următorul lot:

Giurcăneanu, Raicu, Munteanu, Schreiner, Botez, Ciudin I, Ciudin II, Rick, Palitic, Buză.

Intrarea generală va fi de 30 lei.

Duminică 22 Ianuarie, ETACS va evolua la Galați.

Studenții Institutului Politehnic Muncitoresc din Iași învață cu râvnă, pregătindu.se pentru examene

(urmare din pag. 1-o)

bleme. In altă cameră Gh. Stoica toceste cu înfrigurare vârful creionului în niște calcule care îi dau de furcă. Dar nu se lasă până când nu le dă de capăt.

Fiecare are câte ceva de rezolvat, câte ceva de întrebat. Mâine va începe o nouă zi de învățătură și trebue temeinic aprofundate cunoștințele dela curs. Dacă la început cunoștințele erau asimilate mai greu datorită modului abstract cum unii profesori își desvoltau subiectele, astăzi aceste cazuri au fost remediate profesorii arătându-se cât se poate de binevoitori față de acești studenți. Astfel profesorii le stau la dispoziție și în cadrul orelor de consultații organizate la 50 la sută din obiecte și la care participă toți studenții. Deasemeni și acești studenți se simt din ce în ce mai mult legați de facultatea lor, adoptând o adevărată atitudine respectuoasă și disciplinată față de întregul corp didactic, cât și față de studenții meditatori. Astfel s'au evidențiat atât pentru învățătură ca și în disciplină: la Electrotehnică Falobă D-tru de meserie electrician la Uzinele electrice din Sibiu; la Chimie Martin Vasile trefilor la Câmpia Turzei; la Mecanică Scarpete Mitriță și Matia Tudor, ambii lăcătuși la șantierele „7 Noembrie" din Galați. La Marxism-Leninism s'au evidențiat numeroși studenți. Printre aceștia numărăm pe Leancu Const. dela Electrotehnică electrician la „Electromagneziu" din Brașov, Munteanu Roman dela Chimie, tâbăcar la Alba Iulia și Toma Gh., lăcătuș la „Vestitorul" din Brașov. Ceiace împiedecă însă actualmente buna desfășurare a învățăturii tuturor studenților este faptul că orele de curs a cele 3 Facultăți nu au loc concomitent. Acest lucru și după dorința studenților trebue remediat cât mai grabnic, astfel ca toți studenții muncitori să aibă un program similar în timp atât la curs cât și la meditații.

In grupele de studenți se face pregătirea pentru examene

Cu sprijinul org. de Partid și U. T. M. au fost formate 3 grupe de seminarii la Chimie, 3 la Mecanică și 2 la Electrotehnică în ziua de 5 Ianuarie, în cadrul cărora studenții se pregătesc pentru examene. Aceste grupe sunt formate din câte 15—20 studenți, fiind conduse de profesori și asistenți, unde se recapitulează materiile parcurse de studenți în perioada anterioară. La aceste grupe de seminarii participă toți studenții, nelămuririle și problemele fiind soluționate în comun, profesorii și asistenții, dându-și tot interesul ca studenții să se poată prezenta la examene în cât mai bune condițiuni. Desigur că mulți studenți încă nu s'au obișnuit cu mecanismul de asimilare a materiei, ceiace aduce numeroase greutăți în muncă. Tânărul Gh. Stoica, secretarul org. U. T. M. ne spune: „Studenții noștri depun mult efort pentru a asimila materia și a se prezenta cât mai bine la examene. Voința lor dârză de a și lua toate examenele denotă că ei vor să arate că merită cinstea acordată de întreprinderile și muncitorii ce i-au trimis pe băncile facultăților lor. Organizația noastră de Partid și U. T. M. se află mereu în mijlocul studenților veghind la reușita examenelor lor". Ca o lipsă pe linie de U. T. M. trebue semnalată absența cercurilor politice și a unei munci artistice care ar contribui la ridicarea nivelului politic și la o educație artistică sănătoasă necesară studenților.

*

Amurgul și-a lăsat de mult perdelele sale negre. Ochiurile de geam ale căminului „Ion Niculi" aruncă săgeți de lumină peste lintoliul pufos și des de nea. Un tic-tac ce străbate zarea înstelată bate straniu și apăsător în inima nopții. Câteva voci străbat clădirea căminului și aruncă în stradă sunete singuratice. Sunt ultimele voci rostite în miez de noapte de acești studenți muncitori, voci care se sting odată cu ultimele scânteieri de lumină ale lămpilor.

Așa se termină o zi de-a lor. Examenele bat la ușe și dorința unei învățături temeinice îi ține trezi până noaptea târziu.

REP

S. A. SOVROMFILM

Cinema PHOENIX

Prezintă astăzi

O puternică realizare din Estonia sovietică

VIAȚA în CITADELA

Având în frunte a distribuției pe

Hugo Laur, Anno Talvi, Andres Siarev, Lia Laats, Kilgas Gunver, Lembit Raiala, Rudolf Nuude, Betti Kauskema, Paul Pinna

Scenariul: LEONID TRAUBERG

Regisor: G. RAPPOPORT

Compozitor: EUGEN KAPP

Completare Jurnal

PROGRAMUL VIITOR

FLOAREA DE PIATRĂ

FILM TECHNICOLOR

Muncitori, Meseriași, Tehnicieni, Intelectuali, Studenți, Eleve și Elevi, vizionați filmele Documentare și Științifice

S. A. SOVROMFILM

CINEMA TIMPURI NOI

Prezintă astăzi

JUDECATA POPOARELOR

Film de lung metraj

Procesul dela Nürenberg

al criminalilor de război naziști și executarea lor

Jurnal U. R. S. S.

și JURNAL ROMFILM

Programul rulează în continuare neîntrerupt

spectacole fixe

INTRAREA GENERALĂ 15 LEI

Filarmonica de Stat „Moldova"

Sala Teatrului Național

VINERI 20 Ianuarie 1950 ora 20,30

CONCERT SIMFONIC

Dirijor:

MIRCEA BASARAB

Solist:

ALEX. DEMETRIAD

PROGRAM

1. I. DUMITRESCU: 2 fragmente din Suita 3-a simfonică
2. Liszt: Concert nr. 2 în la major pentru pian și orchestră solist: Alex. Demetriad
3. CEAICOVSKY: Simfonia 4-a

Prețul locurilor: Loja 6 pers. lei 480, de loja 5 pers. 400 lei, de loja 4 pers. 320 lei, Fotoliu 80 lei Stal 65 lei, Balcon 45 lei, Galerie 30 lei, Loja de balcon 180 lei plus taxele legale

Biletele la Agenția AGES str. Republicei Nr. 25 telefon 1422

Concertul începe precis la ora anunțată, ușile se închid cu 5 minute înainte. După începerea concertului intrarea este interzisă până la prima pauză

Mizeria și ruina economică în țările marshallizate

(urmare din pag. 1-a)

prefabricate standard americane, a luat proporții care amenință cu șomajul industria construcțiilor din Franța.

Astfel se explică dece deficitul bugetului de Stat francez întrece suma de 300 miliarde franci francezi.

Austria

In Austria marshallizată situația nu este mai bună. In primele șase luni de activitate a planului Marshall, Austriei i s'a acordat un „ajutor" în valoare de 140 milioane dolari. In realitate, Statele Unite au livrat Austriei mărfuri în valoare de numai 52 milioane dolari, iar din suma indicată au fost rezervate pentru utilaj de bază numai 6,3 milioane dolari. In contul acestei alocații, Statele Unite au livrat Austriei produse vechi, ca vagoane de tramvai uzate, inutilizabile pentru liniile austriace și care necesitau pentru transformarea lor, cheltueli suplimentare de 750.000 dolari.

Mașinile pentru culesul sfeclei, livrate în contul planului Marshall, nu pot fi utilizate pe solul austriac. Austria primește din Statele Unite 3.000 autocamioane, în timp ce ea însăși e nevoită să înceteze producția proprie de automobile în cele mai multe din întreprinderile austriace pentru construcții de mașini, lucrul a încetat din pricină că metalele necesare lor sunt trimise de către Statele Unite la uzinele de armament din Germania Occidentală.

Țărănimea în literatură

(urmare din pag. 1-a)

jană? Insă, alta era realitatea. Cernâșevski nu s'ar fi ridicat la luptă împotriva unor scriitori mici, neînsemnați, neavând nici o influență asupra cititorilor.

„Citiți povestirile din viața poporului ale domnilor Grigorovici și Turgheniev, împreună cu toți imitatorii lor sfătuește N. Cernâșevski. Ele sunt în întregime pătrunse de mirosul mantalei lui Akakie Akakievici. Minunat și nobil până la extraordinar. Insă, din toate acestea, care este folosul pe care-l trage poporul?".

Cernâșevski a declarat o luptă hotărîtă adversarilor literaturii adevărate.

Literatura „compătimitoare" dădea satisfacții morale chiar celor care scriau și câtorva cititori din păturile „aleșilor" societății.

— „Pentru dumneavoastră folosul era real și foarte mare, — remarca sarcastic Cernâșevski. Ce voluptate pură, savuroasă, resimțeam datorită impresiilor de compătimire, care gâdilau plăcut cugetul nostru cu sentimentalitate, de a compătimi nenorocirea de-a vărsa o lacrimă demnă de Manilov însuși... Aceasta este o mare plăcere, ea poate fi comparată numai cu plăcerea pe care o resimțea răposatul soț al Korobocikii, când era gâdilat la tâlpi".

Hotărârea lui N. Uspenski de-a descrie țărănimea a fost explicată de Cernâșevski prin transformarea factorilor externi, prin marea diferență a „timpurilor actuale" față de vremurile încă nu prea îndepărtate, atunci când nimeni nu avea curajul să ridice pana și să demaște groaznicul caracter al vieții poporului, care a fost o urmare a jugului, asupririi și exploatării. Noile vremuri necesită cântece noi. In timpul avântului mișcării revoluționare a țărănimii pentru desființarea iobăgiei, o oprire pe vechiile poziții era dăunătoare pentru pregătirea revoluției țărănești.

Robia n'a fost desființată prin reforma anului 1861, ea și-a schimbat numai aspectul. Revoluționarii democrați socoteau că pentru a scoate pe țăran din sărăcie și mizerie este necesară numai o revoluție țărănească.

Pentru a ridica poporul la luptă, trebuia ca poporul să știe într'adevăr să-și urască dușmanii, trebuia ajutat să se elibereze de lipsurile proprii, trebuia ajutat să-și dea seama de viața care îi era sortită, trebuia arătată poporului această viață în toată realitatea ei. Creațiile lui Uspenski răspundeau întru totul acestor sarcini.

N. Cernâșevski arată noua cale a literaturii, cât și noua ei menire, făcând apel la scriitori să păsească pe acea cale pe care mergea singur N. Uspenschi.

N. Necrasov s'a situat și el de partea lui Cernâșevski. Tot ceeace este mai bun în opera lui Necrasov este legat de concepțiile ideologice ale democraților revoluționari și de metodele realismului critic. N. Necrasov reda veridic forța și slăbiciunea Rusiei țărănești, pasivitatea ei de atunci. Dar el nu se mărginea să arate suferințele poporului: el cânta deasemenea pătimaș, inspirat, bărbăția și voința de luptă, răscoalele țărănești, îndemna cu hotărîre să se recurgă „la topor". In operele „Calea Ferată", „Cugetări în fața scării principale", „Moș Gerilă", „Orina—mamă de soldat", „Cine trăiește bine în Rusia"— el se ridică la culmi de poezia epică. Literatura mondială nu cunoaște vreun poet al țăranilor de vigoarea lui Nacrasov. Meritele lui față de țărănime sunt enorme.

Lev Tolstoi privește lumea cu ochii naivi ai țărănimii patriarhale, critică întreaga așezare socială din punctul de vedere al acestui țăran înapoiat, înăbușit de cătușele de fier ale capitalismului. V. I. Lenin a arătat că fiecare teză din critica lui Tolstoi este o palmă aplicată liberalismului burghez, minciunii civilizate a publicisticii liberale și liberal-narodnicistă.

L. Tolstoi dă cu adevărat lovituri zdrobitoare capitalismului, el este adânc indignat de toate formele relațiilor burgheze. Puterea rublei îi pare mai grozavă decât puterea iobăgiei. Aceasta cugetare este exprimată de el în zeci de opere literare și publicistice. „Eu cred,—a spus el, — că dacă în timpul nostru cel mai obișnuit afacerist ar dori să facă un iaz de sânge omenesc, pentru ca— după prescrierea unor medici savanți —oamenii bogați bolnavi să se scalde în acesta —el ar putea să aranjeze neîmpiedicat această afacere. („Ce este religia și care este esența ei").

Idealul lui Tolstoi, al omului dela țară, s'a întruchipat deosebit de viu în chipul lui Platon Karataev. In Platon Karataev s'au strâns calitățile pe care Cernâșevski le disprețuia cel mai mult: fatalismul, supunere față de soartă, lipsa de voință și indiferența față de lumea înteagă. Platon Karataev este reprezentantul tipic al țăranului naiv și patriarhal, care blestemă capitalismul și totuși îngenunchie în fața lui.

Chipurile de țărani ale lui Tolstoi' „ideile lui Tolstoi—scrie V. I. Lenin— sunt oglinda slăbiciunii, a greșelilor răscoalei noastre țărănești, în ele se oglindește lipsa de energie a satului patriarhal și lașitatea ruginită a „săteanului gospodar" (Lenin despre literatură, Ed. P.M.R., pag. 68). In operele lui Tolstoi sunt exprimate și puterea și slăbiciunea și vigoarea și caracterul limitat al mișcării țărănești de masă. Protestul său fierbinte, pasionat, adeseori necruțător de aspru, împotriva satului și a bisericii polițienești și oficiale, redă atitudinea democrației țărănești primitive, în care veacurile de iobăgie, de abuz și jaf, de iezuitism bisericesc, de înșelăciune și șarlatanie, adunaseră munți de vrăjmășie și ură.

O mare parte din întreaga sa viață Gleb Uspenski și-a dedicat-o studierii și descrierii satului. El se alătură lui Necrasov, Scedrin, lui N. Uspenski și N. Dobroliubov— el redă realitatea în mod veridic, fără nici un fel de înfrumusețare. Și în același timp, cântă „obștea" muribundă, trăsăturile țărănești patriarhale și întinde mâna nerodnicilor.

Cu toate lipsurile lor, cărțile lui Uspenski au totuși o mare importanță și un sens progresist. In ele, adevărul apare clar, cu toată orientarea teoretică nejustă a autorului.

Posedând arta transformării cifrelor și fracțiunilor realității de toate zilele, în imagini de o forță invincibilă, el a făcut din schița un gen artistic combativ. In schițele sale se întâlnesc elemente de reportaj, informații, studii asupra vieții, prețuirea politică a faptelor, care se îmbină într'o unitate monolită, încălzită de mult sentiment.

In schiță, Glob Uspenski este original, de neimitat și nu-și găsește egal, atât în literatura rusă, cât și în cea mondială.

A. Cehov, prin povestiri și nuvele din viața țăranilor a spus un „cuvânt de dezaprobare" despre țăranul de care se temeau compătimitorii, a desvăluit un adevăr inaccesibil lui Turgheniev și Tolstoi. Nerodnicii declarau că singurul dușman al țăranului este exploatatorul provenit dintre moșieri și negustori. Cehov nu neagă existența acestui dușman, dar subliniază și existența unui „dușman intern" al țărănimii — chiaburul — această nouă forță socială din epoca întăririi și desvoltării capitalismului la sate.

ULTIMELE ŞTIRI

Popoarele lumii îşi datoresc libertatea Uniunii Sovietice

Un interesant articol apărut în ziarul polonez Tribuna Ludu

VARŞOVIA 14 (Agerpres) Întreaga presă poloneză consacră numeroase articole împlinirii a 5 ani de la ofensiva istorică a armatei sovietice din anul 1945.

Într'un articol apărut în „Tribuna Ludu se spune între altele:

„Armatele hitleriste nu au folosit nici unităţile aduse din occident şi nici fortificaţiile construite timp de luni de zile. Cu viteză uimitoare, trupele sovietice au eliberat teritoriul Poloniei de cotropitorii hitlerişti. Pe pământul polonez, udat de sângele a milioane de victime ale ocupanţilor hitlerişti am înălţat victorioase flamuri ale libertăţii".

Ofensiva hotărîtoare a armatei sovietice, subliniază ziarul, a arătat cât de admirabil şi-a însuşit această armată arta militară şi a demonstrat nivelul incomparabil a strategiei militare staliniste, dovedind în primul rând că forţele armate ale ţării socialismului au fost capabile ele singure să termine victorios războiul şi să zdrobească Germania hitleristă. Acest fapt cât şi întreaga istorie a ultimului război. scrie în încheiere Tribuna Ludu, arată cui datorează popoarele lumii eliberarea de coşmarul hitlerismului.

Scopurile agresive ale politicii americane în Mediterana, demascate într'un articol din ziarul Krasnoi Flot

MOSCOVA 14 (Agerpres) Sub semnătura ui Mirski ziarul „Krasnoi Flot" publică un articol în care se ocupă de prezenţa flotei americane în Mediterana.

Una din misiunile acestei flote subliniază autorul articolului — este aceia de a impune popoarelor din Europei occidentale de către monopoliştii americani. Vasele de război americane din Mediterana sunt chemate deasemenea să sprijine politica Statelor Unite de dominaţie asupra ţărilor din Orientul Apropiat şi Mijlociu, unde după cum se ştie, se află bogate zăcăminte de petrol.

Expansioniştii americani se străduesc să întărească şi să extindă bazele navale şi aerine din Mediterana, iar în ultima vreme ei au exercitat presiuni în vederea realizării planurilor lor de formare a unui bloc mediteranian, ca o anexă a pactului agresiv al Atlanticului de Nord.

Unităţile flotei navale americane în Mediterana sunt înlocuite în mod periodic. Comandamentul marinei americane intenţionează prin acest procedeu să instruiască toate echipajele flotei în condiţiile Mediteranei.

Recent a părăsit porturile americane cu destinaţia Mediterana o nouă escadră compusă din purtătorul de avioane „Midway", crucişătoarele „Newport" şi „Roanoke", 12 distrugătoare, un submarin, precum şi alte vase auxiliare.

Este semnificativ faptul— subliniază Mirski—că în vederea manevrelor din Mediterana, Statele Unite trimit cele mai moderne vase; dintre care majoritatea au fost construite după război. Astfel, de pildă, crucişetoarele „Newport" şi „Roanoke" au fost lansate în 1949.

Purtătorul de avioane „Midway" transportă 137 avioane inclusiv bombardiere moderne.

Mirski subliniază deasemenea că în trecut vasele din Mediterana erau înlocuite după un an, dar de data aceasta ele vor fi înlocuite după 4 luni.

Aceasta confirmă odată mai mult scopurile agresive ale politicii americane în Mediterana scrie în încheere autorul articolului.

Decretul Prezidiului Sovietului Suprem al U. R. S. S. privind aplicarea pedepsei cu moartea pentru trădători Patrici, spioni şi sabotori

MOSCOVA 14 (Agerpres).—Tass transmite următorul decret al Prezidiului Sovietului Suprem al URSS cu privire la aplicarea pedepsei cu moartea pentru trădătorii patriei, spioni şi sabotori:

În urma declaraţiilor primite din partea Republicilor unionale, sindicatelor, organizaţiilor ţărăneşti, precum şi din partea oamenilor culturii, cu privire la necesitatea de a introduce schimbări în decretul pentru desfiinţarea pedepsei cu moartea, astfel ca acest decret să nu fie aplicat trădătorilor patriei, spionilor şi sabotorilor, Prezidiul Sovietului Suprem al URSS, hotărăşte:

1) Prin derogare dela decretul Prezidiului Sovietului Suprem al URSS din 26 Mai 1947, privitor la desfiinţarea pedepsei cu moartea, se va permite aplicarea pedepsei cu moartea pentru trădătorii patriei, spioni şi sabotori, ca măsură supremă de pedeapsă.

2) Prezentul decret va intra în vigoare pe data de 15 Ianuarie.

Preşedintele Prezidiului Sovietului Suprem al U. R. S. S.
N. M. SVERNIK
Secretarul Prezidiului Sovietului Suprem
Gorkin
Kremlin, Moscova, 12 Ianuarie 1950.

Şedinţă de comunicări

la Societatea de Ştiinţe Naturale şi Geografie Filiala Iaşi

In cadrul societăţii de Ştiinţe Naturale şi Geografie Filiala Iaşi, va avea loc Duminică 15 Ianuarie ora 10 dim. şedinţa de comunicări cu următoarea ordine de zi:

Comunicarea tov. I. Şandru şef de lucrări despre: „Rolul factorilor geografici în apariţia şi desvoltarea spaţială a oraşului Bacău.

Referatul tov. O. Lungu student anul III Fac. de Geografie despre: „Antartica de E. A. Silamin.

Vor urma discuţii. Toţi cei interesaţi în aceste probleme sunt invitaţi a lua parte.

Şedinţa are loc în Aula Facultăţii juridico-administrativă.

tariu, locuitor din Ipoteşti

OAMENII MUNCII DIN OLANDA ŞI EXPRIMĂ INDIGNAREA faţă de sosirea lui Montgomery la Amsterdam

HAGA 14 (Agerpres). — Oamenii muncii din Olanda protestează împotriva pregătirilor militare efectuate de cercurile conducătoare olandeze, care lucrează mână în mână cu imperialiştii anglo-americani. Oamenii muncii din Amsterdam îşi exprimă indignarea faţă de sosirea lui Montgomery în Olanda. Uniunea femeilor din Olanda, Uniunea tineretului olandez, sindicatul muncitorilor din telecomunicaţii, precum şi muncitorii din numeroase intreprinderi industriale au cerut primarului oraşului Amsterdam să nu permită lui Montgomery, acest notoriu aţâţător la războiu, să ia cuvântul în public, punându-i în vedere să părăsească de îndată oraşul.

Noi numiri în guvernul Uniunii Sovietice

MOSCOVA 14 (Agerpres). —TASS transmite:

Prezidiul Sovietului Suprem al URSS a numit pe Iuri Maksarev în postul de ministru al industriei pentru construcţia maşinilor de transport.

Prezidiul Sovietului Suprem al URSS a eliberat pe Ivan Nosenko din îndatoririle sale de ministru al industriei pentru construcţia maşinilor de transport, deoarece a fost trecut în alt post.

Consiliul de miniştri al URSS a numit pe Ivan Nosenko în postul de prim adjunct al ministerului industriei construcţiilor navale.

Un act de acuzare împotriva politicii guvernului francez

Pledoaria deputatului comunist Bonte

PARIS 14 (Agerpres). — La 11 Ianuarie a început la Paris procesul deputatului comunist din Adunarea Naţională, Florimond Bonte, membru în C. C. al Partidului Comunist Francez şi directorul săptămânalului „France Nouvelle".

Pledoaria lui Bonte, care a durat aproape 3 ore, a constituit un adevărat act de acuzare împotriva politicii teroriste a guvernului. Subliniind că nu a făcut decât să folosească drepturile inalienabile ale unui cetăţean, formulate de Constituţia Republicii, având convingerea că a acţionat întotdeauna în conformitate cu mandatul pe care i l-a încredinţat poporul, Florimond Bonte a declarat: „Nici o ameninţare, nici o persecuţie, nu mă poate face să deviez dela linia pe care mi-am ales-o. Această linie este idealul comunist, pe care-l consider ca cel mai frumos ideal pe care l-a nutrit vreodată omul".

Florimond Bonte a dovedit că politica guvernului francez este o politică de război. El a respins categoric acuzaţiile ce i s'au adus, că ar fi „insultat pe miniştri".

Apoi a început interogarea martorilor. Pierre Cot, deputat în Adunarea Naţională şi fost ministru, ziaristul Emmanuel Astier şi alţi martori, l-au sprijinit pe deplin pe Bonte, subliniind marile servicii pe care acesta le-a adus luptei pentru independenţa Franţei.

La 18 Ianuarie a. c.

Expiră termenul pentru depunerea actelor în vederea eliberării noilor Buletine de Populaţie

Miliţia Judeţeană Iaşi, Serviciul înscrierii şi evidenţii Populaţiei, aduce pe această cale la cunoştinţa cetăţenilor, că potrivit Ordonanţei No. 1, în ziua de Miercuri 18 Ianuarie expiră termenul pentru depunerea actelor în vederea eliberării noilor Buletine de Populaţie.

După această dată, se vor face controale şi toţi cei găsiţi în neregulă vor fi sancţionaţi, potrivit dispoziţiunilor în vigoare.

Cetăţenii care deşi au prezentat acte şi nu şi-au scos Buletinele în termen vor putea să le ridice tot până la data de 18 Ianuarie.

★

Acei cetăţeni care cer la Oficiul Stării Civile reglementarea actelor lor de stare civilă, potrivit Decretului No. 432 din 1949 vor prezenta actele lor la Serviciul înscrierii şi evidenţii Populaţiei, după ce vor obţine decizie din partea Comitetului Provizoriu orăşenesc.

★

Serviciul înscrierii şi evidenţii Populaţiei Iaşi, mai pune în vedere tuturor acelora a căror Buletine le-au fost retrase, că aceste Buletie le vor fi înapoiate atunci când cetăţenii vor prezenta actele solicitate potrivit Decretului No. 432 din 1949.

★

Cetăţenii născuţi în afara teritoriului RPR şi care nu posedă acte de stare civilă sunt invitaţi să ceară de îndată reglementarea actelor lor la Oficiul de Stare Civilă Iaşi.

In acest fel, oricând, această categorie de cetăţeni vor avea prilej să-şi scoată copii după actele lor.

Luni 16 Ian. a.c.
Teatrul Naţional
va prezenta:
Cenuşăreasa
în loc de Othelo

Implinindu se şase luni dela încetarea din viaţă a preotului

Constantin Dinescu

se va oficia mâine Duminică ora 12 un parastas la mormântul dela Cimitirul „Eternitatea". Foştii colegi, prieteni şi cunoscuţi sunt rugaţi să ia parte.

Comitetul Executiv al Partidului Comunist Englez a cerut guvernului încetarea războiului din Malaya

LONDRA 14 (Agerpres). — Comitetul Executiv al Partidului Comunist Englez a dat publicităţii o declaraţie în care cere încetarea războiului din Malaya şi retragerea trupelor engleze de pe acest teritoriu.

Comitetul Executiv arată în declaraţie că acest război agresiv este dus împotriva unui popor, care luptă pentru drepturile sale democratice şi pentru libertatea sa naţională.

Războiul din Malaya, subliniază declaraţia, constitue o agresiune militară împotriva poporului malayez,

Continuarea războiului este numai în favoarea intereselor monopoliştilor care exploatează cauciucul şi cositorul acestei ţări. Atât poporul malayez cât şi poporul englez nu au decât de suferit de pe urma războiului.

In timp ce monopoliştii englezi realizează beneficii uriaşe, poporul englez este acela care suportă cheltuielile războiului.

Subliniind că agresiunea împotriva poporului malayez constitue un pericol pentru pacea mondială, declaraţia arată că poporul englez are datoria de a lupta pentru încetarea acestui război.

P. C. englez — spune declaraţia — lansează un apel tuturor muncitorilor englezi cerându-le să facă tot ce le stă în putinţă pentru ca acest război colonial să înceteze şi dreptul la independenţă al poporului malayez să fie asigurat.

NUMEROASE personalităţi din Franţa implicate într'un vast trafic de devize. Razboiul din Vietnam sursă de îmbogăţire pentru afaceriştii francezi

PARIS (Agerpress).— Ziarul L'Humanite publică o ştire în legătură cu descoperirea unui vast trafic de devize între Franţa şi Saigon, în valoare de peste un miliard de franci francezi.

Evenimentele sângeroase care se desfăşoară actualmente în Vietnam se află indirect la baza acestui scandal, în care sunt implicate numeroase personalităţi

Oamenii de afaceri, profitori de toată mâna şi rechinii care s'au îmbogăţit în mod scandalos în timpul războiului, au încercat să-şi schimbe piatrii, pe care îi socoteau o monetă prea puţin sigură. pe devize mai solide.

Cererea masivă a făcut să crească rapid cursul dolarului american pe piaţa din Saigon, unde era cotat în ultimul timp la 40 piaştrii (680 franci), în timp ce la Paris se puteau găsi cu uşurinţă dolari la 400 franci.

In acest scandal, care se va termina probabil printr'o muşamalizare, sunt implicate peste 50 persoane, printre care şi un fost candidat la preşedinţia Consiliului Republicii.

SCURTE ŞTIRI EXTERNE

PARIS 14 Agerpress).— Ziarele pariziene publică rezultatele alegerilor pentru consiliile de arbitraj, care s'au desfăşurat în regiunile miniere.

Aceste alegeri au dovedit încă odată popularitatea CGM din Franţa care a obţinut 78,7 la sută din numărul total de voturi. Acest succes este cu atât mai vădit, dacă avem în vedere faptul că organizaţia scizionistă „Force Ouvrier" nu a reuşit să obţină în aceste alegeri de cât 11,8 la sută din totalul voturilor, iar Confederaţia Sindicatelor catolice, numai 9.6 la sută.

★

BOMBAY 14 (Agerpres) —Cunoscutul nazist, constructor de avioane messerschmidt, a sosit la Bombay, pentru a avea întrevederi cu guvernul indian în legătură cu construirea pe teritoriul Indiei a unei uzine de avioane şi cu fabricarea unui nou tip de avioane de vânătoare,

★

BEIRUT 14 (Agerpres). — Tribunalul din Beirut a pronunţat la 12 Ianuarie sentinţa în procesul preşedintelui sindicatelor democratice din Liban şi membru în Comitetul executiv al Federaţiei Sindicale Mondiale, precum şi al altor fruntaşi sindicali libanezi.

Preşedintele împreună cu alţi 2 fruntaşi sindicali au fost condamnaţi la câte 1 an închisoare.

Tribunalul a mai pronunţat împotriva celorlalţi inculpaţi sentinţa de condamnare la închisoare pe termene variind între 3 şi 6 luni.

Indată după pronunţarea sentinţei, oameni muncii din capitala Libanului au organizat manifestaţii de protest, în cadrul cărora vorbitorii au demascat acţiunile guvernului libanez, care violează cele mai elementare drepturi democratice

★

HAGA 14 (Agerpres) — După cum anunţă ziarele, situaţia Olandei marshalizate devine din ce în ce mai grea. In conformitate cu datele oficiale numai în perioada de 15 Septembrie — 15 Decembrie 1949, costul general a vieţii a sporit cu 5 la sută. In a doua jumătate a lunii Decembrie şi în Ianuarie preţurile au continuat să crească.

Greva de protest a muncitorilor din Marsilia împotriva războiului murdar din Vietnam

PARIS 14 (Agerpres) — TASS transmite:

După cum anunţă ziarele pariziene, greva de 24 ore a muncitori lorferoviari din Marsilia, în semn de protest împotriva războiului murdar din Vietnam care a avut loc în ziua de 10 Ianuarie a fost încununată de succes. La grevă au participat 95 la sută din muncitorii feroviari ai oraşului. La 10 Ianuarie mucitorii feroviari din Arles, Nimes, Nisa, Toulon şi alte oraşe franceze au suspendat temporar lucrul în semn de solidaritate cu muncitorii feroviari din Marsilia. Tot la 10 Ianuarie majoritatea zdrobitoare a muncitorilor din industriile metalurgică, chimică, de construcţii, textilă, electrică, de gaz, etc. precum şi toţi docherii şi cea mai mare parte dintre marinarii din Marsilia şi împrejurimi au încetat lucrul.

Muncitorii din serviciile de transport di Marsilia au declarat de asemenea grevă.

WASHINGTON 14 (Agerpres).—Guvernul american va prelua bazele navale britanice din insulile Bermude şi un număr de baze din marea Coradelor.

Manifestările de mâine cu prilejul centenarului Eminescu

La Teatrul Naţional va avea loc mâine Duminică 15 Ianuarie orele 10 dimineaţa, sărbătorirea centenarului naşterii lui Eminescu.

In program: Tov. Maria Banuş va conferenţia despre „Natura şi Dragostea în opera lui Eminescu". Deasemeni va vorbi tov. conf. univ. Gavril Istrate despre „Eminescu şi limba populară".

In întreprinderile locale, ETACS. Atelierele CFR Nicolina, C. A. M., etc., vor avea loc astăzi la orele 16,30 Conferinţe despre Eminescu, urmate de programe artistice.

BIBLIOTECA UNIVERSITĂȚII IAȘI

ANUL 42 Nr. 1011

4 PAGINI 4 LEI

Marți 17 Ianuarie 1950

ABONAMENTE
Lei 360 ..... 3 luni
Lei 5000 Intreprinderi, Autorități pe un an

Atelierele tipografice
IAȘI Str. ȘTEFAN CEL MARE 50-52

OPINIA

ZIAR POPULAR COTIDIAN

Redacția
IAȘI, Str. VASILE ALECSANDRI 15
Administrația
IAȘI, Str. CUZA VODĂ Nr. 50

TELEFOANE
REDACȚIA Nr. 1209
ADMINISTRAȚIA Nr. 2042
TIPOGRAFIA Nr. 1210

In cadrul Planului de Stat pe 1 950

Sarcinile Comitetului Provizoriu orășenesc în sectorul urbanistic-edilitar

Sunt două săptămâni de când oamenii muncii din țara noastră au început bătălia pentru realizarea Planului de Stat pe 1950.

De pe acum, în entuziasmul cu care a fost primit Planul, în avântul cu care a început mișcarea întrecerii, în angajamentele și în primele rezultate obținute, se vede limpede hotărârea de nesdruncinat a oamenilor muncii de a da viață cifrelor Planului, de a-l transforma în realitate.

Unul din izvoarele elanului și hotărârii oamenilor muncii de a realiza cu cinste măreața sarcină trasată de Partid și Guvern este conștiința faptului că îndeplinirea Planului pe 1950 este mijlocul principal prin care își vor ridica nivelul de trai, își vor îmbunătăți viața lor și a familiilor lor.

Comitetul Provizoriu orășănesc este de pe acum preocupat de sarcinile ce-i revin pentru a da viață cifrelor Planului de Stat.

Iată, de pildă în sectorul urbanistic—edilitar, sector atât de important pentru orașul nostru, care a suferit crunt de pe urma războiului hitlerist, Planul de Stat pe 1950 prevede o serie de lucrări însemnate.

Separat de lucrările care se vor executa din fondurile proprii ale Comitetului Provizoriu, mereu alte și alte străzi, drumuri, șosele, chiar cartiere întregi (în special cartiere muncitorești) vor căpăta aspect nou, proaspăt, datorită programărilor întocmite din vreme în cadrul Planului de Stat.

Astfel se va reface strada Țuțora pe o porțiune în lungime de un kilometru 15 0 metri pavată cu bolovani de râu și încadrată în borduri de grezie; se va șoseli și pava strada Bularga pe o jumătate din lungimea ei totală; se va amenaja șoseaua de acces la Aeroportul M.A.I.; se va repara și se va amenaja șoseaua spre Aeroportul Civil, se va repara pavajul pe strada Holboca; se va termina șoseluirea pe strada Decebal (cartierul Suzana Pârvulescu, fost Crucii); se va continua să se execute șoseaua Națională făcându-se pavaj de bolovani de râu; deasemeni se va continua reparația străzii Manta Roșie.

Pentru ducerea la îndeplinire în bune condițiuni a acestor lucrări, Comitetul Provizoriu orășănesc a luat hotărârea justă ca ele să fie efectuate prin secția gospodării chibzuite din cadrul Gospodăriilor și Industriilor locale. Cu alte cuvinte, aprovizionarea cu materiale și manopera vor fi realizate prin secția gospodării chibzuite; iar serviciul de sistematizare va avea rolul de conducere și control.

Așa cum a fost plănuită să pornească treaba, are toate șansele să se desfășoare în bune condițiuni.

Dar factorilor de răspundere care au să se preocupe de sistematizarea orașului le mai revine o sarcină de seamă. Ei trebuie să atragă masele largi de oameni ai muncii cu care să colaboreze la îndeplinirea Planului.

Tocmai la lucrările urbanistice și edilitare prevăzute în Planul de Stat, aportul voluntar al tuturor sindicaliștilor ieșeni trebuie să se manifeste cât mai temeinic, pentru a dovedi că prin aceasta vom isbuti să creiem cât mai multe economii în lucrările de sistematizare.

Să răspundem cu toată însuflețirea, cu elan deosebit sarcinilor trasate de Partid și Guvern.

Dar, pentru a isbuti să ajungem aici, e nevoie de o colaborare temeinică și permanentă între Comitetul de Partid, organele administrative, cele sindicale și organizațiile de masă.

Astfel vom reuși, în adevăr ca în cursul anului acestuia, cu sprijinul nostru, al tuturora, Iașul să capete o înfățișare cu totul nouă.

A. MIREA

Lupta pentru realizarea Planului de Stat

Brigăzile utemiste de producție obțin noi victorii în muncă

Lupta pentru realizarea Planului de Stat pe anul 1950 antrenează entuziast tot mai numeroși oameni ai muncii din orașul nostru. Brigăzile utemiste de producție, îndrumate și sprijinite de către organizațiile de partid, reușesc printr'o mai bună organizare a muncii, printr'o mai rațională întrebuințare a materiilor prime, prin economisirea de materiale și bani să aducă o contribuție sporită la îndeplinirea sarcinilor Planului de Stat pe anul în curs.

Graficile de producție pun în evidență eforturile stăruitoare în muncă pe care tinerii noștri muncitori înțeleg să le depue în slujba îmbunătățirii continue a nivelului de trai al oamenilor muncii.

La Țesătura, brigăzile utemiste de producție înregistrează noi depășiri de normă

In cadrul secției de țesătorie cele două brigăzi utemiste au obținut noi depășiri de normă. Astfel în cadrul brigăzii B, tinerele țesătoare Olaru Maria, Coșoreanu Elena și Schvartz Pina au realizat — primele — 30 la sută peste norma de producție iar ultima, 22 la sută.

Din cadrul brigăzii A, Popa Eugenia a întrecut norma cu 24 la sută.

Prin utilizarea atentă a mașinilor, prin buna lor îngrijire, tinerele țesătoare dau lucru de tot mai bună calitate.

Pe șantierul „Filatura-Socola" echipele de tineret aduc realizări deosebite

Eforturile muncitorilor și tehnicienilor șantierului „Filatura-Socola" sunt concentrate în jurul terminării lucrărilor uzinei termice.

Tinerii muncitori care lucrează la desăvârșirea acestor lucrări au reali-

(continuare în pag. 2-a)

Noi aspecte ale problemei alfabetizării la Iași

In ceeace privește acțiunea de lichidare a analfabetismului, planul pentru orașul Iași pe anul 1950 prevede alfabetizarea unui număr cu 80 la sută mai mare de adulți decât în cursul anului 1949.

Pentru ducerea la îndeplinire a acestei sarcini funcționează în prezent în orașul nostru 84 de centre de alfabetizare încadrate cu personal didactic din școlile Iașului.

Se observă însă că frecvența cursiștilor dela aceste centre lasă de dorit. In afară de cadrele didactice care predau lecțiile, mai sunt și altele repartizate să ducă muncă de lămurire pe teren. Din rapoartele primite din partea acestora reese că, în afară de delăsare, mai există și condiții obiective care-i împiedică pe unii cetățeni recenzați să participe la cursuri. Astfel, sunt muncitorii sau muncitoarele care sunt în timpul orelor de cursuri, la lucru, fiindu-le greu să frecventeze regulat. Deasemenea, există femei casnice care au copii mici, sau sunt în imposibilitate de a părăsi casa spre a se deplasa. O altă femee, de pe strada Gospodari, deși ar dori din toată inima să învețe scrisul și cititul, totuși nu poate pentrucă are o vedere foarte slabă și nu are ochelari,

Iată numai câteva din cauzele care împiedecă frecvența normală la cursurile de alfabetizare.

In vederea lichidării acestor impedimente s'a propus și s'a și început alfabetizarea la domiciliu, pentru acele persoane adulte ce nu se pot deplasa. Aici însă, lucrurile merg mai greu, deoarece, neexistând un cadru mai organizat, cu program fix ca la cursurile ce se țin la centrele din școli, se obțin cu prea multe dificultăți rezultate valabile. In afară de aceasta, la domiciliu, femeile sau bărbații recenzați vin sporadic, la câte o lecție apărând un număr mare de cursiști, altădată mai mic, încât trebue să se lucreze aproape cu fiecare în parte. Dacă la acestea mai adăugăm unele considerente mărunte, rivalități între vecini ce nu vor să-și calce unul altuia în casă, etc., se înțelege că în munca de alfabetizare trebue să se vină cu soluții menite a sprijini serios această acțiune de mase.

In acest scop, se impune ca organizațiile de masă din oraș să acorde un concurs mai organizat și mai continuu, pentru a înlătura dificultățile.

Indeplinirea planului în ceeace privește alfabetizarea este o chestiune comună de care trebue să se intereseze orice știutor de carte, orice activist sindical sau din organizațiile de masă, ca să nu mai vorbim de membrii de Partid al căror rol este de a se afla în fruntea acestei acțiuni.

Deaceea, stăruim că în această privință se impune a se ajunge la o colaborare strânsă între Secția Invățământ și organizațiile de masă: Sindicatele, U.F.D.R., Arlus, U. T. M., pe baza unui plan studiat în amănunțime.

Sindicatele în deosebi au a urmări felul cum se desfășoară munca de alfabetizare în fiecare întreprindere, anunțând, în cazul când unii salariați nu participă la cursuri, secția de Invățământ, pentru a fi recenzați la domiciliu și repartizați la Centrele de alfabetizare mai

RADU NAUMESCU

(Continuare în pag. 3-a)

Materialismul dialectic și istoric, instrument valoros pentru înțelegerea și aprofundarea materiilor de studiu

De vorbă cu studenții ieșeni în plină pregătire pentru examene

Reforma învățământului din anul trecut a stabilit, printre alte îmbunătățiri aduse studenților studioși, ca materiile de învățământ să fie restructurate după metoda științifică a materialismului dialectic și istoriei.

Dacă odinioară cursurile studenților erau pline de confuzii, cauza datorându se concepției metafizice, a lipsei de explicare științifică a anumitor probleme tratate; astăzi materialismul istoric și dialectic a făcut lumină în obscurantismul care împiedica rezolvarea justă a acelor probleme.

„Ajutat de materialismul dialectic și istoric am reușit să obțin în minimum de timp, un mare număr de cunoștințe"

Așa gândește Nedelea Marin student în anul I dela Fac. Electro tehnică dela Politehnica Muncitorească, pe care-l găsesc în plină pregătire profesională, în vederea bătăliei examenelor ce se apropie. Imprejurul său se mai află 3-4 studenți, cuprinș de discuția înțelegerii unei probleme de fizică.

„Un lucru nu trebuie să uiți să scrii despre noi tovarășe", îmi spunea un student muncitor, care și-a întrerupt pentru câteva momente rezolvarea unei probleme ce-o făcea la tablă.

„Având mereu în față exemplul oamenilor muncii, care prin întrecerile socialiste sparg normele, noi studenții muncitori

(continuare în pag. 3 a)

Fapte și comentarii

Măcar acum când zăpada înghețată a făcut să fie lunecuș pe toate străzile, cetățenii orașului nostru trebue să respecte vechea Ordonanță a Comitetului Provizoriu orășenesc prin care se pune în vedere tuturor locuitorilor Iașului să îndepărteze zăpada și ghiața din fața imobilelor respective.

Acest lucru este imperios necesar întrucât pericolul accidentelor se poate ivi la tot pasul.

O măsură justă a fost luată de conducerea Intreprinderilor 13 Decembrie-Iași.

E vorba de dispoziția care s'a dat tuturor centrelor de distribuire a pâinii ca oridecâte ori se prezintă un cetățean care solicită pâine pe două zile și prezintă bonurile respective, — să se dea ambele rații de pâine.

In felul acesta, serviciul este mult mai decongestionat; aproape că nici nu se formează rând.

Condamnarea patrioților din Hailderabad a stârnit o profundă emoție și vii proteste în lumea întreagă. Guvernul Nehru continuă însă politica sa antidemocratică.

In provincia Madras au fost scoase în afara legii sindicatele și partidele democrate, iar 3 muncitori textiliști din Vickramasingapuram au fost condamnați la moarte.

Din activitatea centrului de transfuzie din Iași. Folosirea metodelor științifice sovietice. Pentru acei care vor să devină donatori

Numeroase îmbunătățiri pe tărâm sanitar au fost aduse în ultimul timp în instituțiile spitalicești din orașul nostru. In felul acesta se asigură o ma bună asistență oamenilor muncii care au nevoe de îngrijire medicală.

In cadrul acestor îmbunătățiri a fost reorganizat la Iași și centrul de transfuzie care funcționează în prezent în str. Karl Marx Nr. 7.

Tehnica care se folosește aici atât pentru recoltarea sângelui cât și pentru distribuirea lui către acei ce au nevoe de el, este aceea folosită de oamenii de știință sovietici.

In focul manipulărilor greoale, care prezentau numeroase riscuri în operația de conservare și transfuzie a sângelui, știința sovietică a găsit cele mai bune metode pentru simplificarea acestor operațiuni și îndepărtarea oricăror riscuri pentru bolnavi.

Tot odată au fost inițiate la Iași și o serie de cursuri speciale la care participă medicii din spitale și clinici. Aici ei învață noile metode tehnice care urmează să fie aplicate în transfuzie.

In general, dela reorganizarea Centrului de transfuzie a fost efectuat un important număr de livrări de cantități de sânge pentru oamenii muncii suferinzi.

Pentru acei care vor să dea sânge

Centrul de transfuzie aduce pe această cale la cunoștința acelor care vor să devină donatori adică să furnizeze o cantitate de sânge acestei instituții, că operația se efectuiază fără nici-un pericol.

Astfel ei vin în ajutorul oamenilor muncii suferinzi pentru care transfuzia este salvatoare.

Pentru a-și putea însă asigura o hrană mai bună donatorii beneficiază de cartele suplimentare de alimente și de recompense speciale în bani.

Donatorii de sânge contribuie astfel la asigurarea necesare stocurilor de sânge a instituțiilor noastre spitalicești.

Economia capitalistă în cleștele unor contradicții de nerezolvat

Odată cu sfârșitul anului 1949 se face în toate țările bilanțul rezultatelor anului trecut. Nu este de invidiat situația reprezentanților cercurilor conducătoare din țările capitaliste care trimit acum populației, mesagii de Crăciun și de Anul Nou. Aerul mulțumit de pe fețele lor nu poate ascunde situația critică. Economia capitalistă prezintă, în pragul anului 1950, un aspect nu prea atrăgător.

In timp ce în Uniunea Sovietică și în țările de democrație populară construcția economică face mari progrese, în țările și în primul rând în Statele Unite ale Americii, producția scade, șomajul crește, haosul și anarhia economică ia proporții și apar din ce în ce mai multe semne ale crizei economice ce se coace. Până în preajma lunii Iulie 1949 producția Statelor Unite a scăzut cu 35% față de nivelul ei cel mai ridicat din anii războiului. Șomajul crește în mod catastrofal din nouă muncitori americani, unul este concediat. Iar cei care mai lucrează sunt mereu amenințați să fie trecuți în rândul celor „de prisos". Profitând de aceasta, patronii au pornit ofensiva împotriva salariilor și a condițiilor de muncă, înrăutățind starea și așa destul de grea a oamenilor muncii.

Criza ce se coace desvălue pe deplin întreaga monstruozitate, toată sălbătăcia economiei capitaliste, supusă principiului antipopular al acaparării marilor venituri de către exploatatori. Masele populare trăiesc în sărăcie, în timp ce depozitele monopolurilor capitaliste gem de mărfuri ce nu-și găsesc piețe de desfacere. In ultimii trei ani valoarea stocurilor de mărfuri ale Statelor Unite s'a dublat. Chiar după mărturisirea reprezentanților cercurilor conducătoare, milioanele de oameni ai muncii din Statele Unite sunt sistematic flămânziți, în timp ce regii industriei americane recurg, ca și în ceilalți ani de criză, la distrugerea produselor. Ministerul Agriculturii al Statelor Unite a anunțat de curând măsurile privitoare la reducerea culturilor de bumbac, de grâu, de porumb, etc. Străduința monopolurilor de a-și asigura, cu orice mijloace, superprofituri face ca criza să fie deosebit de grea și ruinătoare pentru masele populare. Cercurile conducătoare ale Statelor Unite își dau silința să atenueze ascuțimea situației economice ce se înrăutățește tot mai mult, ele încearcă să înșele opinia publică din țară cu fleacăreli cum că în America ar avea loc numai o „defecțiune" vremelnică a treburilor ei. Luând cuvântul în Noembrie 1949 președintele Statelor Unite, Truman, a afirmat din nou că nu ar fi nici un motiv de neliniște cu privire la situația economică a Statelor Unite. Totuși realitatea crudă sdrobește optimismul fățarnic al vârfurilor conducătoare din Statele Unite, cu atât mai mult cu cât opinia publică americană ține foarte bine minte jurămintele analoage ale președintelui Hoover, care n'au salvat Statele Unite de marea criză din anii 1929-1933. Se știe că în primul an al crizei dintre 1929-1933, producția industrială a scăzut cu 15%, iar acum, în decursul unui singur an, din Octombrie 1948 până în Octombrie 1949, această scădere este de 22%. Semnele crizei economice în Statele Unite nu se mai pot ascunde! Reprezentanții cercurilor conducătoare nu vor reuși să mai ascundă cozile interminabile de șomeri din fața oficiilor de muncă, furnalele stinse, hurungiurile oprite, acumularea de stocuri enorme de mărfuri în depozite, nemulțumirea și sărăcia maselor de oameni ai muncii.

Cu cât mai disperată este situația imperialiștilor, cu atât mai mult recurg ei la aventurile războinice. Cursa înarmărilor și în special programul „ajutorului" militar american pentru Europa Occidentală este privit de marii afaceriști ai monopolurilor capitaliste din Statele Unite ca un mijloc pentru menținerea veniturilor lor enorme.

Totuși, după cum arăta tovarășul Stalin, trecerea economiei pe picior de război este plină de urmări dureroase pentru țările capitaliste. „Ce înseamnă oare să treci economia țării pe piciorul economiei de război? Aceasta înseamnă să dai industriei o desvoltare unilaterală, de război, să desvolți prin toate mijloacele producția articolelor necesare pentru război, fără nici o legătură cu consumul populației, să reduci prin toate mijloacele posibile producția și, în deosebi, vânzarea pe piață a articolelor pentru consumul populației, înseamnă deci să reduci consumul populației și să pui țara în fața unei crize economice".

Ceeace se petrece acum în țările capitaliste confirmă din nou cuvintele tovarășului Stalin. Atât dintr'una cât și din cealaltă parte a Atlanticului, popoarele subjugate de imperialism simt mai mult ca oricând rezultatele dezastruoase ale monstruoasei politici cunoscută sub lozinca hitleristă „tunuri în loc de unt".

Politica pregătirii războiului și-a găsit expresia și în așa numitul plan Marshall. Cu ajutorul acestui plan de înrobire a Europei Occidentale și de transformare a ei într'un apendice colonial al Statelor Unite, imperialiștii din Statele Unite au sperat să „prevină" criza. In realitate, planul Marshall, care a subordonat Statelor Unite economia țărilor marshallizate, a inundat aceste țări cu mărfuri americane fără nici o căutare, impunând Europei Occidentale politica păgubitoare a discriminării în relațiile comerciale cu Europa Răsăriteană și dezorganizând producția industrială a Europei Apusene, el grăbește desvoltarea crizei economice ale cărei semne se resimt din ce în ce mai mult în toate domeniile economiei capitaliste din Europa și America.

Intreaga producție industrială a Europei Occidentale se află la nivelul la care era cu douăzeci de ani în urmă, iar în unele țări, — de exemplu în Franța, Italia, Olanda, — ea nu s'a putut menține nici chiar la acel nivel și scade mereu, neputând să se refacă în urma celui de al doilea război mondial. Ofensiva Statelor Unite împotriva economiei țărilor marshallizate a adus popoare-

(continuare în pag. 2-a)

Artişti sovietici

Tamara Macarova

Sunt interesante chipurile de femei, create de Tamara Macarova — una dintre cele mai bune actriţe ale cinematografiei sovietice. Ea a început să filmeze încă din anul 1927 în cinematograful pe atunci încă mut. Dar adevărata recunoaştere în cinematograf şi renume, i-au fost aduse de interpretarea rolurilor din filmele „Cei 7 viteji" şi „Comsomoliştii" regisate de Serghei Gherasimov (medicul Jenia Chrimenco şi comsomolista Natasa Svetlova).

Următoarea sa creaţie mare, a fost rolul Agrafenei Sumilina din filmul regisorului Serghei Gherasimov „Învăţătorul". In acest rol, totul a fost construit pe o reţea originală de neînţelegeri amoroase. In interpretarea Tamarei Macarova, rolul a devenit mai viu şi a căpătat un nou sens. Neînţelegerile au căpătat sens, ele au devenit o expresie a caracterului original al Agrafenei, o dovadă a profunzimii şi a puterii sentimentelor ei. Caracterul Agrafenei — plăcut, graţios şi capricios — e interpretat de artistă cu toată sinceritatea.

Rolul Ninei Arbenina, din tragedia lui Lermontov „Mascarada", este unul din cele mai grele din repertoriul teatrului clasic rus. Cu toate acestea, primindu-l, Tamara Macarova a dus cu succes la bun sfârşit această sarcină. Ea a creat în acest rol chipul unei femei independente, mature, cu un caracter independent.

In timpul războiului, Tamara Macarova a interpretat rolul Nastiei Kovaleva în filmul regisorilor Serghei Gherasimov şi Mihail Kalatozov „Invincibilii", apoi rolul Annei Svirilova din filmul „Pamântul cel Mare".

Anna Sviridova este o femeie din Ural, soţul căreia a plecat pe front şi care dă dovadă de mare dragoste şi devotament.

Ea este calmă şi la prima privire inexpresivă, ea nu are parte de fapte eroice, cari cuceresc. Dar fapta eroică constă în aceea că ea îşi consacră toate forţele, toată fiinţa, devotamentului pentru familie şi pentru patrie. Aceste trăsături ale Annei Sviridova, au fost minunat redate de actriţă. Anna aparţine acelui tip de femeie rusă, pe care am visat demult să-l interpretez — ea e o femeie rezervată şi viguroasă, cuprinsă de o patimă arzătoare, capabilă să săvârşească, simplu şi tăcut cele mai mari fapte eroice. In zilele grele femei ca eroina mea, au făcut foarte mult pentru victoria asupra vrăjmaşului.

Un succes bine meritat au avut rolurile interpretate de Tamara Macarova în filmele „Floarea de Piatră" (rolul stăpânei Munteului de Aramă) şi „Jurământul" (rolul Kseniei)).

In prezent ea filmează în noul film technicolor al lui Alexandru Ptuşco „Pânzele îndrăzneţe", după scenariul cunoscutului dramaturg Nicolai Pagodin, în care ea interpretează rolul unei femei fruntaşe din satul sovietic — preşedintă de colhoz.

Soţia cunoscutului regisor sovietic, Serghei Gherasimov, se ocupă alături de soţul ei de regie şi duce o muncă pedagogică.

Efectele dezastruoase ale literaturii contemporane americane asupra teatrului englez

de Beatrix Lehmann
artistă engleză

Este adevărat că în teatrele de pe Broadway se joacă astăzi tot atâtea piese americane câte piese americane se joacă în teatrele din West End-ul londonez.

Schimbul acesta teatral, din păcate nu este spre binele nostru şi sperăm că nu va mai rămâne multă vreme aşa. Directorii noştri de teatru sunt întotdeauna gata să adopte orice „succes" de pe Broadway, decât să rişte a pune în scenă vreo lucrare originală engleză.

Capitaliştii şi afaceriştii americani fac din orice un „business". Ei vând în lumea întreagă orice, numai pe calea „reclamei nemuritoare" dela oamenii lor până la alimente, dela religie până la artă. Pentru ei, totul este un negoţ.

Totul pentru stomac

Priviţi revistele ilustrate americane. Nu sunt decât pagini întregi de reclame colorate, care mai de care mai atrăgătoare, referitoare la mâncare şi băuturi, la maşini de gătit, maşini de încălzit sau tot felul de ingrediente şi inovaţii, care sunt destinate stomacului consumatorilor.

Citind nenumăratele romane publicate în epoca de după războiu în Statele Unite, rămâi uimit de marele accent care se pune, în toată această proză, pe mâncare şi pe băutură. Menu-urile şi petrecerile eroilor ne sunt redate cu atâtea amănunte ca şi cum ele ar fi esenţiale pentru desvoltarea acţiunii.

Dela preocuparea puerilă pentru nevoile stomacului nu mai este decât un pas până la glorificarea omului — brută. După visele fericite, declanşate de chefuri şi banchete, urmează visele frumoase ale virilităţii de neînfrânt.

Pentru mulţumirea simţului estetic, eroul american, model 1949, este întotdeauna sau un beţivan sau un vicios — sau uneori chiar amândouă.

Este adevărat că, dacă americanii sunt de un materialism copilăros şi uneori chiar plin de cruzime, ei sunt în schimb mai maleabili decât noi englezii.

Literatura lor contemporană şi mai ales lucrările lor dramatice, reflectă numai o anumită realitate socială, realitatea şi viaţa burgheziei capitaliste conducătoare.

In vremea noastră literatura socială americană este gâtuită şi destul de slab reprezentată prin romanele şi piesele lui Sinclair Lewis, Theodore Dreiser, Clifford Odets, John Steibeck şi marele scriitor progresist militant, Howard Fast.

Ei observă şi analizează, atât cât li se permite, realitatea americană, încurajând America cea adevărată, încurajând poporul muncitor, indiferent de culoare şi de credinţă.

Toată această elită a scriitorilor americani, împreună cu mulţi alţii care nu se bucură încă de aceiaşi faimă, dar al căror ideal este de asemenea progresul şi pacea în lume, este astăzi în disgraţie şi este acuzată de activitate „anti-americană".

Operele literare de astăzi sunt scrisori dintr'o închisoare

Un scriitor, un autor dramatic sau un actor fără de lucru este ca şi mut, fiindcă nu-şi poate câştiga existenţa şi fiindcă este strâns de gât şi nu-şi poate exprima idealul său social şi umanitar.

Toţi marii scriitori şi artişti ai lumii au avut o credinţă şi o filosofie. Dacă nu este inspirat de un ideal măreţ, artistul creator devine un simplu fotograf al realităţii.

Nenumărate piese şi opere americane sunt simple fotografii şi încă numai a unor anumite tablouri, pe care le îngădue patronii din Wall-Street.

Aşa numiţii autori dramatici, fac parte din tagma acelora care ştiu că dacă vrei să înfăţişezi întreaga realitate socială şi vrei să arăţi „drumul pe care-l are de urmat", atunci eşti îndată considerat un simpatizant dubios şi rişti să rămâi în muţenia deplină a şomajului.

Operele lor seamănă într'adevăr cu scrisorile „cifrate", pe care le trimit deţinuţii dintr'o închisoare burgheză.

Publicul englez care frecventează teatrale—ştim foarte bine că este vorba de un anumit public burghez, care-şi poate permite să plătească biletele scumpe ale unui teatru din Anglia—aplaudă orice piesă, oricât de stupidă ar fi, numai pentru faptul că poartă marca fabricii americane.

N'a venit oare timpul ca noi să considerăm teatrul ca ceva serios şi să nu-l socotim numai un simplu amuzament în orele noastre libere? Teatrul trebue să fie pentru noi o adevărată împrospătare a gândirii şi a sufletului.

Atâta timp cât publicul englez va auzi liste lungi de bucate şi menu-uri inabordabile, atâta timp cât se va distra cu grohăiul negustorilor americani, ori cu ţipetele vreunui Tarzan invidiat de domnişorii şi de lorzii noştri, artiştii noştri creatori vor trebui să rămână muţi şi să trimită numai simple scrisori „cifrate" dintr'o închisoare mare— care este Anglia de astăzi.

El va fi mut oriunde, în orice ţară unde se vorbeşte limba engleză, căci America nu-l va lăsa să trăiască niciodată.

Consfătuirea regionalei dela Cikalov a colaboratorilor din Institutele culturale rurale

La Cikalov a avut loc o consfătuire a colaboratorilor din Institutele culturale rurale.

Secretarul Comitetului regional al Partidului a făcut o dare de seamă cu privire la îmbunătăţirea muncii în Institutele culturale.

Inainte de revoluţie, în gubernia Orenburg existau, în total, 7 biblioteci şi nici un singur club. Acum, în satele şi cătunele regiunii funcţionează 570 de cluburi, 524 săli de lectură, 215 caravane cinematografice şi 2.172 biblioteci cu peste 2 milioane volume. Numai în utimul an, numărul cărţilor din bibliotecile sătesti a crescut cu 176.000 volume. In decurs de 6 luni, în 411 săli de lectură sătesti s'au ţinut peste 10.000 de lecţii, cu subiecte diferite.

Lupta pentru realizarea Planului de Stat

(Urmare din pag. 1-a)

zat — în ultimul timp — succese deosebite. Echipa utemistă de transportări condusă de Cună Const. a depăşit norma de producţie cu 201 la sută.

Deasemeni, echipa de dulgheri condusă de Zalman Carol a obţinut 200 la sută iar săpătorii au întrecut normele cu 198 la sută.

Pentru a stimula şi mai temeinic participarea tinerilor în lupta pentru realizarea prevederilor Planului echipele de tineret s'au chemat la întrecere socialistă fixându-şi obiective precise.

La „Victoria" graficele de producţie indică noi realizări

La fabrica „Victoria" tinerele muncitoare ale secţiei tesătorie, lucrând la câte trei războaie aduc noi victorii Planului de Stat pe 1950.

Astfel tinerii Meraru Strul a înregistrat 38 la sută peste normă. La fel Blumenfeld Eli, Doroftei Geta şi Amalia Moise au realizat câte 30 şi 24 la sută.

Brigada „30 Decembrie" dela Atelierele C.F.R Nicolina a terminat reparaţia generală a celui de al 3-lea vagon

Urmărindu-şi angajamentele luate în cadrul noului Plan de Stat, tinerii muncitori din brigada „30 Decembrie" dela Atelierele C.F.R-Nicolina au terminat reparaţia generală a celui de al 3-lea vagon din angajamentul luat.

Ei muncesc stăruitor pentru a termina planul pe luna în curs între săptămâni, după cum s'au angajat la începutul acestei luni.

Cărţi noi

I. V. STALIN

„Marxismul şi problema naţional-colonială"

Desvoltarea sistemului capitalist şi apariţia imperialismului — ultim stadiu al acestei orânduiri, în care capitalul monopolist nu poate exista decât prin cotropirea de teritorii străine, prin exploatarea cruntă a altor popoare — a făcut ca problema naţională să fie îmbinată cu problema generală a coloniilor, ca problema naţională să treacă de pe plan intern al statelor multinaţionale, pe planul mondial al lumii imperialiste.

In aceste condiţii lupta de eliberare naţională a popoarelor din ţările coloniale şi dependente este o luptă, prin forţa lucrurilor, îndreptată împotriva imperialismului cotropitor.

Aceasta explică deci lupta de eliberare naţională se împleteşte în colonii cu lupta de eliberare socială, fiind peste tot unde învinge, nemijlocit condusă de partidul revoluţionar al clasei muncitoare. Pe de altă parte, izbânda revoluţiei proletare este condiţionată de mişcarea de eliberare a popoarelor din colonii şi ţările dependente, din aceste „hinterland-uri" ale imperialismului.

De aici importanţa deosebită pe care leninismul o acordă problemei naţional-coloniale, în elaborarea teoarei sale revoluţionare.

Cel care a fundamentat şi a desvoltat principiile marxism-leninismului în problema naţională şi colonială, este genialul continuator al învăţăturii lui Marx-Engels-Lenin, I. V. Stalin.

Incă din 1913 Lenin sublinia activitatea rodnică desfăşurată de Stalin în vederea desfăşurării teoriei marxiste a problemei naţionale. Mai târziu, în cadrul Consiliului Comisarilor Poporului înfiinţat imediat după revoluţia din Octombrie 1917, Stalin este cel care conduce toată activitatea Partidului bolşevic şi a Puterii Sovietice în domeniul soluţionării problemei naţionale în U.S. Contribuţia lui Stalin în pregătirea teoretică şi practică a unirii republicilor sovietice şi în înfăptuirea acestui act, este covârşitoare.

Inflorirea economică şi culturală a naţiunilor sovietice, baza prieteniei indestructibile care cimentează popoarele URSS este strâns legată de persoana teoreticianului şi conducătorului bolşevic desăvârşit I. V. Stalin.

Tot Stalin este acela care prin învăţăturile sale a înarmat ideologiceşte partidele comuniste din ţările coloniale şi dependente în lupta lor pentru eliberarea naţională.

De această activitate uriaşă a lui Stalin desfăşurată în jurul problemei naţional-coloniale, sunt legate o mulţime de lucrări, articole, cuvântări, rapoarte prezentate la diferite congrese ale Partidului, scrisori către fruntaşi ai mişcării muncitoreşti. Cele mai reprezentative au fost adunate în volumul „Marxismul şi problema naţional-colonială", care, prin acest fapt, oglindeşte din plin aportul hotărîtor adus de I. V. Stalin, la desvoltarea învăţăturii marxist-leniniste despre problema naţional-colonială.

Astfel alături de lucrări ca „Marxismul şi problema naţională" — care înainte de primul război imperialist reprezenta teoria şi declaraţia programatică a bolşevismului în problema naţională — volumul conţine şi lucrări din perioada posterioară Revoluţiei din Octombrie ca „Raportul prezentat la Congresul al X-lea al P. C. (b) din Rusia" — care introducea un nou element în modul de a pune problema naţională şi anume „elementul egalizării de fapt (şi nu numai de drept) a naţiunilor (ajutor, sprijin, dat naţiunilor înapoiate pentru a se ridica până la nivelul cultural şi economic al naţiunilor care le-au luat-o înainte)".

Deosebit de importante sunt rapoartele prezentate la Congresul al X-lea al Sovietelor din Rusia şi la primul Congres al Sovietelor din URSS tratând despre unirea republicilor sovietice, precum şi cuvântările: „Despre sarcinile politice ale Universităţii popoarelor din Orient" şi „Despre China", în care Stalin, cu excepţionala sa putere de analiză a situaţiei politice, anunţă că din 1925 evenimente pe care actualitatea le confirmă din plin.

Pentru cei care studiază marxism-leninismul, pentru constructorii socialismului, volumul de faţă constitue materialul cel mai nimerit pentru însuşirea temeinică a principiilor marxiste în problema naţională şi a liniei bolşevice în rezolvarea acestei probleme.

Apare în curând

„Probleme de literatură şi artă" Nr. 8

Peste câteva zile, va apare „Probleme de literatură şi artă" Nr. 8 cuprinzând cele mai actuale articole de ideologie, critică literară şi artistică publicate în presa sovietică.

Iată sumarul revistei:

1. Marele prieten al literaturii de V. ERMILOV
2. Un mare revoluţionar democrat rus (la a 60-a Comemorare a lui N. G. Cernâşevschi)
3. Purtătorii cosmopolitismului de ANA CORAVAEVA
4. Vizionarea spectacolelor pe teme contemporane
5. Bazele ideologice-artistice ale artei cinematografice. (La cea de a 30-a aniversare a cinematografiei sovietice)
6. Marile transformări de L. SCORINO
7. Sărbătorirea artei ruse de N. COVALENSCAIA
8. Despre finisaj de V. IACOVLEV
9. Dârzenia comunistului de V. MIROCINIC (La 45 de ani dela naşterea lui N. A. OSTROVSCHI)
10. Exigenţa artistului de I. ANDRONICOV
11. Cu prilejul celei de a 125-a aniversări a Teatrului Mic de C. ZUBOV
12. Expoziţia Unională de pictură din 1949 de V. JURALEV
13. Actualităţi
14. Informaţii
15. Cărţi noi

Economia capitalistă în cleştele unor contradicţii de nerezolvat

(Urmare din pag. 1-a)

lor Europei Occidentale, o enormă sărăcie şi suferinţă. Devalorizarea valutelor occidentale, care a avut loc de curând la cererea Statelor Unite, a dat o lovitură dureroasă nivelului de viaţă a oamenilor muncii prin urcarea continuă a impozitelor, scumpirea traiului, scăderea salariului real.

In ţările lumii capitaliste se numără în prezent nu mai puţin de 40 milioane de şomeri parţiali. Presiunea economică americană asupra Europei Occidentale acţionează asemenea unui bumerang: se întoarce împotriva Statelor Unite şi loveşte în chiar bazele economiei americane. Aşa că din momentul aplicării planului Marshall, exportul american a scăzut cu 19 la sută, iar transporturile maritime s'au redus cu 25 la sută. Eşecul planului Marshall atât de mult lăudat de oamenii politici capitalişti, care îl prezentau drept un mijloc de refacere a economiei lor zdruncinate, arată încăodată şi pune în relief putreziciunea şi falimentul sistemului capitalist. „Toate partidele capitaliste, — spunea tovarăşul Stalin încă în 1930, — toţi reprezentanţii de vază ai capitalismului, dela cei mai „geniali" până la cei mai mediocri, şi-au încercat puterile în domeniul „prevenirii" sau „înlăturării" crizei. Insă toţi aceştia au suferit un „eşec". Nu-i nici o mirare că planurile şi socotelile actualilor afacerişti capitalişti sunt falimentare.

Ţările capitaliste suferă, în domeniul desvoltării lor economice, înfrângeri după înfrângeri şi caută scăparea într'un nou război.

Din ce în ce mai largi mase de oameni ai muncii din ţările capitaliste încep să înţeleagă că lupta lor pentru îmbunătăţirea condiţiilor materiale de trai este strâns legată cu lupta pentru pace, împotriva atâţătorilor la război. Popoarele nu vor să mai sufere de foame. Popoarele nu vor să mai fie carne de tun. Puternica mişcare a partizanilor păcii reprezintă o forţă care este în stare să pună frâu agresorilor, care au pierdut măsura.

Marele lagăr al luptei pentru pace urmăreşte cu vigilenţă intrigile lagărului imperialist, ale atâţătorilor la război, şi, făcând o justă apreciere a forţelor acestui lagăr, este în acelaş timp conştient că, cu cât situaţia reacţiunii imperialiste este mai disperată, cu atât mai furioasă este aceasta.

Lagărul păcii, democraţiei şi socialismului în frunte cu U.R.S.S. merge înainte fără şovăire şi priveşte viitorul cu încredere. Ţările şi popoarele care se lipsesc de „tutela" americană, se gospodăresc bine şi se vor gospodări tot mai bine în viitor. In Statele Unite ale Americii şi ţările dependente de ele treburile merg însă din ce în ce mai prost.

Din uriaşa întrecere dintre cele două sisteme — sistemul socialist şi sistemul capitalist, reiese limpede superioritatea sistemului socialist care se desvoltă şi prosperă, şi însăşi faptul existenţii sale demonstrează putreziciunea şi decăderea sistemului capitalist. (Agerpres).

„Izvestia din 29 Decembrie).

INFORMAȚIUNI

Cartele de îmbrăcăminte pentru studenți

Zilele trecute a început să se distribue de către biroul cartelelor de pe lângă Serviciul ad-tiv al Universității, cartele de îmbrăcăminte pentru studenții întregului centru Universitar cu excepția Institutului Politehnic și Medico-Farmaceutic.

Distribuirea acestor cartele va continua până la 20 Ianuarie a. c.

Studenții sunt rugați a se prezenta la acest birou în zilele programate pentru fiecare Facultate, această măsură fiind luată pentru evitarea aglomerației.

*

Marți 17 Ian. a. c. în cadrul Societății de Științe istorice, filologice și folklor, va avea loc un „Symposion asupra programului proect al cursului universitar de istorie a R.P.R."

Vor lua cuvântul:

Conf. univ. M. Petrescu-Dâmbovița, conf. univ. Valeriu Popovici, conf. univ. Nicolae Corivan.

După conferință vor avea loc discuții.

Pregătiri în vederea campaniei însămânțărilor de primăvară

Comitetul Provizoriu al Iașii Tg.-Frumos a început pregătirile în vederea campaniei însămânțărilor de primăvară.

Au început a se pregăti semințele, s'au efectuat planurile de atelaje pe comune și s'au înființat diferite ateliere pentru repararea uneltelor agricole.

Deasemenea s'a inițiat o acțiune pentru identificarea terenurilor care vor putea fi folosite pentru grădinării în vederea aprovizionării piețelor în acest an.

Asociația Turismului Popular organizează excursii

Începând cu data de 22 Ianuarie 1950, în fiecare Duminică se vor organiza de către Asociația Turismului Popular, excursii la care pot participa oamenii muncii din toate instituțiile și întreprinderile din localitate.

Sindicaliștii beneficiază de o reducere de 50 la sută la transportul pe calea ferată. Inscrierile se fac prin Consiliul Sindical Județean.

Amânarea concursului echipelor artistice sătești

Concursul echipelor artistice sătești, cor, orchestre, dansuri, teatru care urma să aibă loc zilele acestea a fost amânat pentru Duminică 29 Ianuarie 1950.

Importante dispoziții referitoare la justificările cartelelor

Secțiunea Comercială a Comitetului Provizoriu orășenesc aduce la cunoștința tuturor instituțiilor și întreprinderilor că pentru a putea obține cartelele de îmbrăcăminte și încălțăminte vor trebui să prezinte de urgență jusificările cartelelor de alimente ridicate pentru salariații respectivi.

Celor ce nu vor prezenta aceste justificări nu li se vor mai elibera cartelele de îmbrăcăminte și încălțăminte.

Cercurile de studii ale cadrelor didactice

Vineri 20 Ianuarie va avea loc o ședință a cercurilor de studii ale cadrelor didactice din învățământul preșcolar, elementar și mediu. Este prima ședință a cercurilor de studii pe specialități ce are loc după vacanța de iarnă.

Cu acest prilej se vor ține referate și coreferate în legătură cu îmbunătățirea metodelor de învățământ, Se vor discuta îndeosebi diferite capitole din Pedagogia lui Cairov.

Comerț clandestin cu stofe

Iosub Haimovici din str. Mareșal Malinovschi Nr. 5 a fost prins de organele Miliției Economice, transportând într'o trăsură 3 valize în care se aflau 150 m. diferite stofe de haine și rochii de damă, în scopul de a le comercializa în mod clandestin.

Intrucât n'a putut justifica proveniența, marfa a fost confiscată și predată Secțiunii Comerciale, iar speculantul, cu acte dresate a fost înaintat Parchetului.

Încălțăminte dosită

In urma unui control efectuat de organele Miliției Economice s'a găsit la Idel Iosub Leib, proprietarul Magazinului de încălțăminte „La Cocoș" din strada Păcurari No. 172, o importantă cantitate de încălțăminte confecționată, dosită cu scopul de a fi comercializată în mod clandestin.

Neputând justifica proveniența, cu forme legale, speculantului i s'a confiscat întreaga cantitate de marfă, încheindu-se acte de trimitere în judecată.

SPORT

ȘTIRI SPORTIVE

Mâine după amcază la orele 18 are loc ședința Comisiei districtuale de footbali. Delegații de grupări, precum și arbitrii sunt obligați a lua parte.

*

In cadrul concursului de haltere organizat de asociația sportivă Dinamo din Kiev, tânărul halterofil Mazurenco a stabilit un nou record unional. In limitele categoriei semi-ușoară, Mazurenco a „împins" cu mâna stângă 71,5 kg. (Agerpres).

*

Duminică 22 Ianuarie începe la Iași campionatul județean-orășenesc de box, în cadrul campionatelor naționale. Participă pugiliști aparținând grupărilor: CSU, Dinamo, Textil și CFR.

*

In cadrul fazei interjudețene a campionatelor naționale de box va avea loc la Iași — la începutul celei de-a doua jumătăți a lunii Februarie—întâlnirea dintre reprezentativele Iașului și Galaților. Reuniunea se va desfășura în sala „Maxim Gorki".

*

Duminică 22 Ianuarie, echipa de hochei ETACS—Iași va juca la Galați, în campania feroviarilor localnici. Ieșenii deplasează întregul lot care a fost întrebuințat eri după amează în partida cu CFR.

*

Inaugurarea oficială a noului săli de sport CCFS va avea loc Sâmbătă 21 Ianuarie, când se va disputa și turneul de volei proectat pentru Sâmbăta trecută, turneu care nu s'a putut desfășura, din motive tehnice.

Un nou tip de autobus produs de uzinele cehoslovace

Uzinele „Gheorghi Dumitrov", au terminat zilele trecute un nou autobus, unul dintre cele mai moderne și mai puternice tipuri, autobus, care a trecut cu succes toate probele; el a fost încercat pe unul dintre cele mai grele traseuri din Cehoslovacia.

Noul autobus care are 11 metri lungime, 3 metri înălțime, a parcurs traseul într'un timp record; el are un motor de tip Skoda Diese 706 de 145 HP. care-i permite să urce fără greutate pantele cele mai abrupte. Caroseria este în întregime din oțel și are a formă elegantă.

Noul tip de autobus atinge ușor viteza de 77 km. pe oră.

In cursul lunei Ianuarie vor fi încercate alte modele noi de autobuse Tatra 500 construite special pentru terenurile muntoase.

MICA PUBLICITATE

PIERDUT Buletinul Biroul Populației Iași pe numele Mahalu Raisa Str. Cloșca 9. Il declar nul.

PIERDUT carnet de pensie și deeizia de pensie pe numele Fetcu Jana pensionară Asigurări Sociale Str. Dorojâncu 3. Le declar nule.

PIERDUT certificat de 4 clase primare eliberat de Școala Cuza Vodă Iași pe numele Babciuc Gh. Strada Moșu 12 A. Il declar nul.

PIERDUT diploma de bacalaureat cu Nr. 11998 | 944 eliberată de Inspectoratul Școlar Iași sub numele Grinberg Elid Str. Costache Negri 54. O declar nulă.

PIERDUT un carnet cekuri roșurii de virament neîntrebuințate dela Nr. 375510—375550, pe numele cooperativei comunale Glăvănești Jud. Iași. Il declar nul. Președinte, C. NECHIFOR

Carnet ieșean

Luni 16 Ianuarie 1950

Farmacii de serviciu
Farmacia de Stat Nr. 1 — (Fostă Beceanu).
Farmacia de Stat Nr. 3.— (Fostă Rătlanu).

Procuror de serviciu
GH. VUZA
Str. Ing. Ada Marinescu 98

Biblioteca Centrală
deschisă între orele 9-14 — 15-20

Biblioteca ARLUS
deschisă în fiecare după amează

Serviciu de urgență
Salvarea telefon 1990, Pompieri telefon 1212.

Spectacole
Teatrul Național: „Othello"

Cinematografe
Maxim Gorki și Sidoli: „Răsună Valea" (film românesc).
Phoenix: „Floarea din piatră" (technicolor).

Noi aspecte ale problemei alfabetizării la Iași

(urmare din pag. 1-a)

apropiate, în raza cărora locuesc.

Deasemenea, U.F.D.R.-ul trebue să intensifice munca de lămurire, venind în sprijinul cadrelor didactice care duc munca pe teren, pentruca printr'o acțiune concentrică să se poată ajunge la o activitate sistematică și în alfabetizarea la domiciliu.

Tot în sarcina U.F.D.R.-ului ar cădea și acele femei care nu se pot deplasa dela domiciliu din cauza bolii, a infirmităților, a lipsei de ochelari, etc., căutând ca prin îndrumarea și controlul tratamentului medical, să li se poată veni acestora în ajutor.

Ajutorul C.D.E.-ului este prețios pentru alfabetizarea adulților de limbă idiș.

In felul acesta, printr'o acțiune la care își va da concursul în mod organizat organizațiile de masă, fiecărui membru revenindu-i sarcini precise în acest sens, sub conducerea Secțiunilor de învățământ, se va putea îndeplini și acest punct esențial din ansamblul revoluției culturale inițiate de Partidul nostru.

Materialismul dialectic și istoric, instrument valoros pentru înțelegerea și aprofundarea materiilor de studiu

(urmare din pag. 1-a)

vom contribui prin munca noastră profesională și politică, la făurirea unui trai mai bun pentru clasa muncitoare, pentru făurirea socialismului".

In științele biologice singura călăuză de interpretare justă a fenomenelor este materialismul dialectic

Studentul Ernest S. din anul III Medicină știe acest lucru și ne-o spune cu toată convingerea.

„Mai mult decât în orice altă știință, biologia a suferit cel mai mult de neînțelegerea noastră, prin deformarea ei de către slujitorii „științei" burgheze.

Vânduți „libertății democrației burgheze", aceștia au căutat să folosească biologia drept armă de apărare pentru interesele lor de clasă, să arate că în lume lucrurile sunt eterne, că existărase inferioare și superioare, că transformările chiar dacă au existat cândva, ele nu se mai pot produce.

Contrar acestor concepții neștiințifice, prin biologia sovietică, care are la baza ei interpretarea dialectică, am făcut cunoștință cu ideile materialiste ale lui Darwin, idei științifice, care prin explicarea justă a fenomenelor de viață și folosirea lor, contribue la ridicarea nivelului de trai al maselor muncitoare.

Prin materialismul dialectic am văzut cum numeroase sinteze organice înlocuesc produsele naturale.

Studentul Mocanu Ion — din anul III Facultatea de Chimie Industrială se află în laborator. Intru în vorbă cu el.

„In anul 1947, — ne spune el — datorită Partidului, am fost trimis din producție pentru a urma cursurile Facultății de Chimie Industrială. Mi-a fost greu dintr'un început, dar mai apoi, ajutat de munca în colectiv, de ridicarea nivelului ideologic, am căpătat mai multă încredere în mine.

Teama de profesor mi-a dispărut curând, iar atitudinea mea față de învățătură a luat o formă nouă".

— Imi spui tovar șe ră materialismul dialectic ți-a ajutat mult la înțelegerea unor materii.

Poți să-mi dai un exemplu?

— Cum să nu. Materialismul dialectic își găsește aplicări în toate domenille științei. Voiu cita numai unul dintre numeroasele exemple.

Teoria vechilor chimiști printre care și aceia a lui Berzelius — denumită teoria vitalistă, căuta să demonstreze că substanțele de natură organică sunt create de o forță deosebită, numită forță vitală și asupra felului cum materia se naște, trăiește și moare, nu putem niciodată ști nimica.

Materialismul dialectic a rezolvat totuși această mare „imposibilitate" a celor vechi.

Astăzi se cunosc sute de mii de sinteze organice ce se bazează pe legi bine stabilite, se cunoaște precis existența și compoziția substanțelor rezultate, precum și evoluția lor.

Aceste sinteze organice înlocuesc multe produse naturale.

Exemplul dat cred că ilustrează perfect posibilitatea înțelegerii unei materii de învățământ și mai mult decât atât se observă cum analiza anumitor fenomene cu ajutorul materialismului dialectic, se poate perfecționa o industrie, aceste principii dând posibilitatea continuă unui progres științific.

Ajutați de profesori și înarmați cu cea mai înaltă știință din lume, marxism-leninismul, prin grupele de învățământ și prin aplicarea metodelor sovietice, studenții ieșeni vor deveni cadre importante, necesare construirii socialismului în țara noastră.

C-TIN ILIE

Comunitatea Evreilor (Mozaică) din Iași str. Costache Negri Nr. 42

PUBLICAȚIE de VANZARE

Se aduce la cunoștința celor interesați că în ziua de 20 Ianuarie 1950 ora 9 dim. va avea loc la sediul nostru vânzarea prin licitație publică a patru bovine —una vacă de lapte și trei viței—care se pot vedea în fiecare zi în Grajdul Comunității din strada Anastasie Panu No. 11.

Informații se pot lua la Secretariatul Comunității în fiecare zi de lucru între orele 9-14.

Participanții vor depune oferte închise și valoarea în numerar 20 la sută din prețul oferit.

Președinte
MOISE L. MARCU
Secretar General
ARON ALTER

PIERDUT Buletinul Biroul Populației Carei Mari pe numele Orha Elisabeta str. Bularga 17. Il declar nul.

AZI PREMIERA
la cinematografele
Sidoli și Maxim Gorki

Intreprinderile Edilitare Iași—E.T.A.C.S.

ANUNȚ

Se aduce la cunoștința cetățenilor orașului Iași că din cauză că se lasă robinetele deschise ca să curgă apa continu spre a nu îngheța instalațiile de apă, volumul de apă din rezervoarele ce alimentează orașul a scăzut la jumătate numai în curs de trei zile.

Cantitatea de apă ce sosește dela Timișești nu mai poate acoperi risipa ce se face cu bună știință de către cetățeni și ne pune în imposibititate de a aproviziona în mod normal orașul cu apă.

Acolo unde se vor găsi robinetele de la cișmele și instalațiile interioare deschise, în afară că se va tăia racordul de apă, se vor aplica sancțiunile prevăzute de legile și regulamentele în vigoare.

Direcțiunea

PIERDUT Buletinul Biroul Populație Iași pe numele Grigoriu Vasile str. Banu 10. Il declar nul.

Abonați-vă la ziarul «Opinia»

Filarmonica de Stat „Moldova"
Sala Teatrului Național
VINERI 20 Ianuarie 1950 ora 20,30

CONCERT SIMFONIC

Dirijor:
MIRCEA BASARAB
Solist:
ALEX. DEMETRIAD

PROGRAM:

1. L. DUMITRESCU: 2 fragmente din Suita 3-a simfonică
2. LISZT: Concert nr. 2 în la major pentru pian și orchestră solist: Alex. Demetriad
3. CEAICOVSKY: Simfonia 4-a

Prețul locurilor: Loja 6 pers. lei 480, de 5 pers. 400 lei, de 4 pers. 320 lei, Fotoliu 80 lei, Stal 65 lei, Balcon 45 lei, Galerie 30 lei, loja de balcon 180 plus taxele legale,

Biletele la Agenția AGES str. Republicei Nr. 20 telef. 1422.

Concertul începe precis la ora anunțată, ușile se închid cu 5 minute înainte. După începerea concertului intrarea este interzisă până la prima pauză.

S. A. SOVROMFILM
Cinema PHOENIX
Prezintă astăzi
O mare realizare sovietică
IN TECHNICOLOR
FLOAREA de PIATRA
Având în fruntea distribuției pe cunoscuții actori ai Studiourilor din Moscova
TAMARA MAÇAROVA
din „Tânăra Gardă" și
VLADIMIR DRUJNICOV
din „Rețeaua Morții"
COMPLECTARE JURNAL
PROGRAMUL VIITOR:
OMUL CU ARMA

Muncitori, Meseriași, Tehnicieni, Intelectuali, Studenți, Elevi și Elevi, vizionați filmele Documentare și Științifice
S. A. SOVROMFILM
CINEMA TIMPURI NOI
Prezintă astăzi
Moscova Socialistă
PUTEREA CEA MARE
SURICOV Technicolor
Matchul Prieteniei
și JURNAL ROMFILM
Programul rulează în continuare neîntrerupt spectacole fixe
INTRAREA GENERALA 15 LEI

OFICIAL

ULTIMELE ŞTIRI

Sărbătorirea centenarului nașterii lui Eminescu în localitate

Duminică 15 Ianuarie a.c. orele 10 dim. a avut loc la Teatrul Național, sărbătorirea centenarului nașterii lui M. Eminescu, în cadrul unei ședințe festive, organizate de Comitetul Provizoriu local în colaborare cu Uniunea Scriitorilor din R. P. R. Filiala Iași.

După cuvântul de deschidere ținut de tov. conferențiar universitar Gh. Agavriloaiei, propune următorul prezidiu activ al acestei festivități:

Leri Lesner secretar adjunct al județenei P.M.R. consulul URSS la Iași, Ivanov, Ștefan Ioan din Biroul Jud. PMR, Maria Banuș — scriitoare — delegată de Uniunea Scriitorilor din R. P. R. premiată pentru poezii pe anul 1949 de către Academia RPR și decorată cu Ordinul Muncii, Anton Paluga — Președintele Comitetului Provizoriu, Bercovici Strul din Comitetul Provizoriu. academician R. Cernătescu, general locot. Ștefănescu Stere din partea Armatei, Otilia Cazimir — scriitoare, N. Topor muncitor evidențiat și membru în cenaclul literar din Iași, prof. Achim Stoia, rectorul Institutului de Artă, Prof. N. I. Popa, Decanul Fac. de Filologie, Paul Varduca actor la Teatrul Național, Pivniceru V. muncitor CFR decorat cu Ordinul Muncii, Puiu Viorica, muncitoare, din partea Județenei U.T.M. conf. univ. G. Istrate, Rotaru, muncitor decorat cu Ordinul muncii și Ion Istrate scriitor.

A urmat apoi conferința tov. Maria Banuș despre „Eminescu poet al poporului", unde conferințiara a arătat aspectele mai semnificative din viața și opera poetului.

Vorbind despre „Natura" și „Dragostea" în opera lui Eminescu. tov, Maria Banuș remarcă întrepătrunderea acestor elemente într-o armonie desăvârșită.

Denaturat de falsa critică literară burgheză, Eminescu prin reconsiderarea sa, este astăzi un poet al poporului ale cărui suferințe le-a cântat în poemele sale, fiind un model veșnic pentru urmașu săi".

In continuarea programului tov. conf. univ. Gavril Istrate a vorbit despre „Eminescu și limba populară", scoțând în relif contribuția poetului la formarea limbii literare moderne și la unificarea spirituală a poporului nostru.

Festivalul se încheie cu un bogat program artistic la care și-au dat concursul corul sindicatului CFR, Filarmonica Moldova, Uniunea scriitorilor din RPR Filiala Iași și Teatrul Național.

*

Sâmbătă după amiază scriitorii ieșeni au conferențiat în întreprinderile orașului despre viața și semnificația operii poetului. Astfel, conf. univ. Gh. Agavriloaei a vorbit la Atelierele CFR, N. Țatomir la PTT, I. Istrati la „Țesătura", Al. Popovici la CAM.

Deasemenea în toate cartierele orașului, în cadrul ateneelor culturale au avut loc ieri festivaluri care s'au bucurat de o masivă participare a populației. Cu acest prilej, conferențiari delegați de secția culturală a Comitetului provizoriu orășenesc au vorbit despre Eminescu, înfățișând în special condițiile istorice în care a trebuit să lucreze poetul, într'un regim de exploatare cruntă. Adevărata față a operii lui Eminescu abia astăzi poate fi cunoscută de masele pentru care el a scris.

IMPERIALIȘTII SPRIJINĂ REÎNVIEREA MILITARISMULUI GERMAN

Nota de răspuns a ministerului de externe ungar către guvernul englez

BUDAPESTA 16 (Agerpres). — MTI transmite:

Serviciul informațiilor din Ministerul de afaceri externe al RP Ungare comunică următoarele:

La 3 Octombrie 1949, guvernul RP Ungare a înmânat reprezentanților la Budapesta ale celor patru mari puteri — Uniunea Sovietică, Statele Unite, Marea Britanie și Franța — o declarație prin care subliniază că guvernul Germaniei Occidentale nu numai că împiedecă reconstrucția pașnică și democratică a Germaniei ci constitue și o încălcare directă de către guvernele american, britanic și francez a obligațiilor internaționale.

Guvernul Marii Britanii a trimis ministerului de afaceri externe al RP Ungare o notă referitoare la această declarație, în care încearcă să respingă afirmațiile noastre. Mai mult, nota pune la îndoială dreptul guvernului ungar de a-și exprima părerea asupra acestei chestiuni.

La 12 Ianuarie, ministerul de afaceri externe al RP Ungare a răspuns la această notă. Nota ungară subliniază că Republica Populară Ungară, în calitate de stat democrat, posedând deplină suveranitate națională, are tot dreptul să se exprime asupra oricărei chestiuni politice care este de însemnătate internațională și care afectează interesele vitale ale RP Ungare.

Guvernul RP Ungare urmărește cu îngrijorare formarea așa numitei „Republici Federale a Germaniei Occidentale", deoarece Ungaria a tras concluzia din propria ei istorie că o Germanie reacționară și agresivă, reprezintă o permanentă amenințare a păcii și securității țării.

Nota britanică pune în mod calomnios la îndoială intențiile pașnice ale R. P. Ungare.

Nota ungară răspunde energic acestor acuzații neîntemeiate.

„Guvernul ungar — declară nota — nu consideră că guvernul britanic competent să învețe guvernul ungar cum să exercite libertatea și „adevărata democrație".

In realitate aceste observații cuprinse în nota britanică arată că cercurile conducătoare ale Marii Britanii nu se pot împăca cu faptul că democrația populară ungară a lichidat fascismul în Ungaria, că ea asigură independența țării și drepturile democratice cucerite de popor și duce o politică consecventă de pace; declarația făcută de guvernul ungar cu privire la formarea statului marionetă al Germaniei Occidentale constituie una din manifestările acestei politici de pace.

Pe această bază, guvernul ungar respinge nota britanică ca neîntemeiată și rămâne, în toate privințele la punctul de vedere exprimat în declarația privitoare la „guvernul" dela Bonn.

Cursuri pentru radio-telegrafiști

Candidații din provincie se bucură de cazare și cantină

In cursul lunei Februarie 1950 se va deschide în cadrul Ministerului Comunicațiilor, un curs pentru formarea de radiotelegrafiști necesar Administrațiilor din Ministerul Comunicațiilor.

Cursul are o durată de 7 luni în care se cuprinde și perioada de specializare pentru Administrațiile unde vor fi repartizați la absolvirea cursului.

In timpul cursului elevii vor primi o bursă echivalentă cu salariul categoriei imediat inferioare adică 4.368 lunar.

Examenul de admitere se va ține în ziua de 15 Februarie 1950 și va consta din:

— un examen medical eliminatoriu:

— o probă scrisă și orală de cultură generală (geografie, limba română, constituția RPR).

— o probă scrisă și orală de matematică.

Condițiunile de admitere sunt:

Vârsta până la 25 de ani cu serviciul militar satisfăcut sau între 25—30 ani pentru ce ce cunosc acest domeniu probând cu acte.

In lipsă de candidați din aceste categorii se admit și tineri între 18—19 ani neîmpliniți.

Studii: 4 clase ale fostelor licee sau echivalente (fostele gimnazii unice, industriale sau comerciale) sau cursul primar pentru cei ce cunosc acest domeniu, probând cu acte.

Candidații vor depune sau trimite prin poștă până la 30 Ianuarie 1950 câte o cerere timbrată la Direcțiunea Cadrelor din Ministerul Comunicațiilor, București, Strada Armenească Nr. 10. la care vor anexa:

a) o autobiografie completă

b) actul de naștere sau copie legalizată

c) actul de studii sau copie legalizată

d) cazierul judiciar, în original.

Pentru candidații din provincie se va asigura pe tot timpul școlii cazarea la cantină, contra cost.

Pe durata examenului nu se asigură candidaților cazarea, ci numai masa la cantină contra cost.

SCURTE ȘTIRI EXTERNE

Sofia 16. (Agerpress) — Agenția telegrafică bulgară transmite: Uniunea tineretului bulgar, care poartă numele lui Gh. Dimitrov a anunțat un concurs pentru cea mai bună operă literară și artistică, cu subiectul „Gh. Dimitrov și tineretul".

Rezultatele concursului vor fi publicate la 2 Iulie 1950, data comemorării morții lui Gh. Dimitrov.

★

Peking 16. (Agerpress) — China Nouă transmite: Potrivit datelor primite de la frontiera chino-vietnameză, autoritățile franceze au îmbarcat rămășițele Kuomintangului care au fugit în Vietnam în cursul lunii trecute și le-au transferat în insula Hainan pentru a continua lupta împotriva poporului chinez.

La 17 Decembrie, au fost îmbarcate, cu destinația Hainan, 3 vase. In același timp autoritățile chineze au expediat trupe și spre teritoriul chinez.

*

Podura 16. (Agerpress) — Numeroși muncitori agricoli au ocupat în ultimele zile în regiunea Podura, terenuri nelucrate în suprafață totală de 1500 hectare. Împotriva muncitorilor agricoli fără pământ au fost trimise importante forțe polițienești.

Normele de plată a impozitelor pe anul 1950

București, 16 (Agerpres) — Precum se știe Ministerul Finanțelor a dispus ca eforturile făcute de organele fiscale să asigure un procent de sută la sută de contribuabili care să depună în conformitate cu prevederile legii asupra impozitului pe veniturile populației în cursul lunii Ianuarie 1950 declarațiunile de impunere definitivă, completate conform instrucțiunilor acestui for.

Pentru atingerea acestui obiectiv departamentul de resort a cerut forurilor în subordine să aibă grijă de identificarea tuturor contribuabililor care urmează să li se facă impuneri definitive pe 1950.

Această identificare se poate face după matricolele fiscale pe 1949 pentru cei care au impunere provizorie (profesioniștii de orice fel) și forfetari (micii meseriași); după registrele de evidență a auto-impunerilor, pentru comercianți, industriași și meseriași asimilați lor; după declarațiile de impunere provizorie sau auto-impuneri soluționate încă după declarațiunile de impunere definitivă și în fine după fișele comunicate de organele fiscale din dosarele unității fiscale, pentru cei care n'au avut impunere, provizorie și nici n'au plătit impozitul prin auto-impunere pe 1949 precum și pe bază de alte cercetări ale organelor fiscale.

După verificarea minuțioasă a acestor scripte se vor întocmi tablouri pe branșe separat pentru societăți anonime și separat pentru celelalte întreprinderi, de toți contribuabilii astfel identificați.

In aceste tablouri se vor trece toate cazurile existente în anul 1949, fie că au existat tot anul, fie că au fost scăzuți în cursul anului, deoarece definitivarea impunerilor se face pentru cazurile încetate pe timpul cât au existat, dacă definitivarea nu a fost făcută cu ocazia sistării.

Tablourile de impus pe branșe, vor conține neapărat următoarele rubrici: numele și pronumele contribuabilului; sediul sau domiciliul, obiectul detailat al activității; impunerea provizorie sau autoimpunerea (cifre de afaceri venit impozabil, impozit).

Vor fi lăsate rubrici suficiente pentru completarea cu date necesare privind impunerea definitivă (cifra de afaceri, venit impozabil, impozit).

După aceste tablouri se va cunoaște numărul cazurilor de impus la fiecare unitate. Se poate proceda astfel la formarea numărului necesar de lucru în fiecare localitate.

Adăugăm că impunerile vor fi efectuate prin instanțe formate de funcționarii fiscali.

Pentru controlul declarațiunii contribuabilului și pentru documentarea impunerii, departamentul finanțelor a dispus ca funcționarii fiscali să extragă și să atașeze la dosarul impunerii, fișa după actele de contravenționi, dresate, fie la impozitele pe venit, fie la cifre de afaceri, executări de lucrări prestațiuni de servicii, transporturi, etc. pentru operațiuni neterminate de bonuri sau neregularități formele intervenite în cursul anului 1949. Se vor extrage fișe după aceste acte, în cazul când nu sunt exemplare disponibile din cele care să fie luate cu totul pentru dosarul impunerilor, Fișele trebue să cuprindă pe scurt temeiurile actelor de contravenție și valoarea lor. Vor fi extrase fișe numai după contravențiile dresate pentru sustrageri de impozite și pentru neregularități nu și după acele dresate pentru întârzieri de plată.

Se vor extrage deasemenea fișe după verificările făcute fie pe teren, fie altfel, care să cuprindă constatări referitoare la activitatea din 1949 a întreprinderilor sau contribuabililor respectivi.

Generalissimul I. V. STALIN a primit pe ambasadorul Indiei la Moscova

MOSCOVA 16 (Agerpres) — Tass transmite că în ziua de 14 Ianuarie președintele Consiliului de Miniștri al URSS I. V. Stalin a primit pe ambasadorul Indiei. Era de față și ministrul Afacerilor Externe al URSS A. I. Vâșinski.

Când se distribuc zahărul în localitate

Ce rații se majorează

Conform instrucțiunilor primite din partea Ministerului, Secțiunea Comercială a orașului a hotărît ca mâine 17 Ianuarie crt. să înceapă în localitate distribuția zahărului.

Rația cuvenită cantinelor s'a majorat dela 200 gr, la 500 gr. pentru fiecare salariat abonat.

Autoritățile din Modena vinovate de asasinat cu premeditare

Deputații comuniști și socialiști au cerut trimiterea lor în judecată

ROMA 16 (Agerpres), — După cum anunță ziarul Uuita o delegație de deputați comuniști și socialiști a prezentat Vineri procurorului general din Modena, cererea de a se deschide acțiune publică împotriva prefectului Modenei, Lause, comandantului poliției, Musco și comandantului adjunct al poliției, Juliano, sub acuzarea de asasinat cu premeditare, săvârșit prin împușcarea muncitorilor de la Modena în ziua de 9 Ianuarie 1950.

Cererea este însoțită de numeroase documente și mărturii și este semnată de 142 deputați și 68 senatori comuniști, socialiști și independenți.

Atrocitățile armatelor coloniale franceze

PEKING 16 (Agerpress). După cum transmite China Nouă, conducerea Comitetului chinez din regiunile de nord ale Vietnamului a anunțat că trupele colonialiste franceze au comis atrocități fără precedent împotriva populației chineze din Vietnam.

Reprezentanții comitetului au cercetat la fața locului amănuntele referitoare la comportarea soldaților francezi față de populația chineză din acele sate.

S'a putut constata că soldații francezi au aruncat pe locuitori din casele lor și s'au dedat la tot felul de tâlhării.

In unele regiuni soldații au asasinat numeroși cetățeni chinezi.

Stabilirea relațiilor diplomatice între Suedia și R. P. Chineză

STOCKHOLM 16 (Agerpres). — Guvernul suedez a hotărît să stabilească relații diplomatice cu Republica Populară Chineză.

Guvernul dolarizat dela Paris

a deslănțuit o campanie de terorizare a cetățenilor polonezi din Franța

VARȘOVIA 16 (Agerpres). — PAP transmite:

După arestarea legală de către autoritățile poloneze a spionului francez Robineau, la 18 Noembrie 1949, guvernul Bidault a întreprins o serie de măsuri brutale împotriva cetățenilor polonezi domiciliați în Franța, măsuri al căror țel final era dizolvarea organizațiilor democratice poloneze din Franța.

Dizolvarea organizațiilor democratice poloneze din Franța, a fost urmată de un nou val de teroare care a dus la arestarea altor 50 de cetățeni polonezi ce au fost supuși unui tratament neomenos.

In legătură cu această campanie de represiuni împotriva cetățenilor polonezi din Franța și împotriva organizațiilor lor democratice, ambasada polonă din Paris a protestat pe lângă ministerul de afaceri externe francez.

La Modena

Dacă poliția nu ar fi sprijinit acțiunile ilegale ale patronilor, s'ar fi ajuns la un acord fără vărsări de sânge

ROMA 16 (Agerpres). — După cum se anunță din Modena. s'a ajuns la un acord pentru soluționarea conflictului dintre sindicatul muncitorilor metalurgiști și administrația uzinelor metalurgice „Orsi".

Ca urmare a negocierilor care au avut loc și la care au participat reprezentanții Camerei de Muncă, secretarul CGM din Italia, Bitossi și secretarul Federației muncitorilormetalurgiști, Roveda, patronii au fost siliți să renunțe la închiderea uzinelor și concedierea în massă a muncitorilor.

Acordul semnat de patroni prevede redeschiderea uzinelor „Orsi" la 23 Ianuarie și reprimirea la lucru a tuturor muncitorilor concediați.

Intr'un articol publicat la 14 Ianuarie în ziarul Unita, Di Vittorio subliniază că acordul a fost semnat în baza propunerilor formulate de Camera de Muncă cu câteva săptămâni în urmă.

Dacă poliția nu ar fi sprijinit acțiunile ilegale ale patronilor, s'ar fi ajuns la un acord fără vărsări de sânge. Acest acord este o condamnare categorică a politicii criminale a guvernului a declarat Di Vittorio.

Pentru a obține recunoașterea dreptului la muncă și la pâine, comentează ziarul Unita în legătură cu acest acord a fost necesar sacrificiul a 6 vieți omenești.

ULTIMA ORĂ

Cutremurul de astăzi dimineață

Astăzi dimineață la orele 6.30 s'a înregistrat în orașul nostru un cutremur de pământ. După cum afirmă specialiștii, se pare că seismul a fost de gradul 3 sau 4, având o direcție orizontală. Epicentrul nu a fost încă stabilit dar după toate probabilitățile se pare că el se află în Munții Vrancei. Cutremurul nu a avut nici un fel de urmări.

BIBLIOTECA UNIVERSITĂȚII IAȘI

ANUL ...2 Nr. 1012

4 PAGINI 4 LEI

Miercuri 18 Ianuarie 1950

ABONAMENTE
Lei 360 . . . . . 3 luni
Lei 5000 Intreprinderi, Autorități pe un an

Atelierele tipografice
IAȘI Str. ȘTEFAN CEL MARE 50-52

OPINIA

ZIAR POPULAR COTIDIAN

Redacția
IAȘI, Str. VASILE ALECSANDRI 11
Administrația
IAȘI, Str. CUZA VODĂ Nr. 50

TELEFOANE
REDACȚIA Nr. 1209
ADMINISTRAȚIA Nr. 2042
TIPOGRAFIA Nr. 1210

Importante sarcini financiare în cadrul Planului de Stat pe 1950

Serviciul de control financiar județean constitue un instrument de seamă în lupta pe care Statul nostru de democrație populară o duce pentru introducerea unei bune gospodării a întreprinderilor și instituțiilor, în vederea unei discipline financiare, gestionare și bugetare.

Controlul trebuie privit deaceea ca un ajutor dat tuturor acelora care dețin și o răspundere cât de mică în aparatul de Stat, în întreprinderile de orice natură ar fi ele.

Noi nu trebuie să uităm nici-o clipă că dușmanul de clasă nu și-a încetat lupta ascunsă împotriva realizărilor pe care oamenii muncii le-au înfăptuit în cursul ultimilor ani, rămășițele reacționare și elementele necinstite care s'au strecurat în unele locuri nu au renunțat la vechile metode practicate în trecut.

Ei ar putea să mai încerce să defraudeze avutul poporului muncitor, să abuzeze și să tragă profituri personale din administrarea bunurilor comune ale celor ce muncesc.

Controlul constituie deaceea o armă de luptă în mâna clasei muncitoare și ea trebuie folosită cu toată vigilența de către toți oamenii muncii.

Pornind dela aceste premize, Serviciul de control financiar județean a acordat dela data înființării sale un sprijin important instituțiilor și întreprinderilor comerciale din Iași în vederea unei mai bune organizări financiare, gestionare și bugetare.

In urma controlului efectuat în ultimele trei trimestre ale anului trecut a fost verificată pe deplin ufirmația că pretutindeni oamenii muncii învață tot mai mult să gospodărească întreprinderile. Unele lipsuri ce au fost constatate provenind din greșeli ce se datorau unei lipse de experiențe au fost în mare parte lichidate în urma indicațiilor date.

In schimb acolo unde s'a constatat lipsa de interes pentru bunurile poporului muncitor, acolo unde abaterile dela disciplina financiară și gestionară— au fost evidente, s'au aplicat sancțiuni; 30 de responsabili gestionari au fost sancționați dintre care 2 au fost trimiși în fața instanțelor judecătorești.

Realizarea Planului de Stat pe 1950 pune în fața întreprinderilor și instituțiilor noastre importante sarcini de ordin financiar care vor trebui duse la îndeplinire.

Fabricile ieșene vor trebui să fie mai mult interesate în vărsarea la timp a cotelor de beneficii și amortisment, o atenție mai mare va trebui dată calculării prețului de cost al mărfurilor ieșite din secțiile de fabricație în vederea ieftinirii produselor.

Indeplinirea planului de producție în legătură cu planul financiar și bugetar, iată o altă preocupare importantă a factorilor de răspundere din întreprinderi.

In general, va trebui să sporim necontenit vigilența noastră pentru o mai bună păstrare și manipulare a bunurilor Statului nostru de democrație populară.

C. SURUGIU

Producția de automobile a St. Unite a scăzut simțitor

Aproape 300.000 de muncitori dela fabricile de automobile din Michigan, au rămas fără lucru, în timp ce trusturile industriei de automobile din Michigan au sporit profiturile lor până la 600 milioane dolari, în primele 10 luni ale anului trecut. Majoritatea muncitorilor care mai lucrează încă, nu muncesc decât o mică parte din zi.

Direcția întreprinderilor Ford a anunțat că cei 115.000 de muncitori ai sucursalei din Michigan au lucrat în Noembrie 1949 timp de numai 13 zile. Este posibil ca, în curând, fabrica să se închidă complect.

Fabrica de mașini Chrysler, în ultimile luni, a dat de lucru numai la 30 la sută din efectivul său de lucrători.

Numărul lucrătorilor din uzinele Hudson a fost redus dela 23.000 la 12.000. Personalul redus a lucrat rareori câte o săptămână întreagă. Cel puțin 12.000 din cei 14.000 muncitori ai uzinelor Kaisco-Frazier, nu au de lucru.

Lupta pentru realizarea Planului de Stat

In prima decadă a lunii Ianuarie muncitorii și tehnicienii întreprinderilor ETACS au obținut noi victorii în producție

Intrecerea socialistă metodă de bază în munca pentru împlinirea Planului

Activitatea productivă a oamenilor muncii din întreprinderile orașului nostru este centrată în jurul unui obiectiv fundamental: *lupta pentru realizarea Planului de Stat pe anul 1950.*

De această importantă sarcină sunt legate o serie întreagă de preocupări printre care sunt înscrise în primul rând buna calitate a lucrului, economisirea materialelor, rațională întrebuințare a materiilor prime și o cât mai atentă îngrijire a mașinilor, pentru folosirea cu maximum de randament a capacității lor de producție. La întreprinderile E. T. A. C. S., prevederile și sarcinile Planului de Stat pe anul 1950 au prilejuit revizuirea metodelor de muncă în sensul unei mai bune organizări, au stimulat posibilitățile de punere în valoare a tuturor resurselor.

Pornind dela principiul sănătos că întrecerea socialistă constitue metoda de bază în lupta și munca pentru realizarea Planului de Stat, conducerea întreprinderilor— îndrumată de către organizația de partid—și colaborând îndeaproape cu organizația sindicală a reușit, prin organizarea a 291 întreceri—să antreneze un număr de 856 muncitori.

Prin determinarea în mod concret a obiectivelor întrecerii, prin urmărirea lor atentă, s'a ajuns ca în majoritatea secțiilor, atelierelor și serviciilor, planurile de producție să fie realizate și depășite.

Realizări la Serviciile de Electricitate, Apă-canal și Salubritate

Astfel, la Serviciul de Electricitate s'au realizat în prima decadă—422.320 Kw. ore, întrecându-se norma de producție cu 15.654 Kw. ore.

Deasemeni, la Serviciul Apă-Canal au fost realizate 211.011 m. c. apă, obținându-se peste norma de producție 27.678 m. c, iar la Salubritate s'au realizat îmbunătățiri în munca acestui serviciu.

O bună organizare a muncii pe ateliere și secții

Intrecerea socialistă, pentru a-și da roadele scontate, este pornită și organizată pe secții și ateliere.

In acest fel se urmărește îndeaproape desvoltarea întrecerii putându-se interveni în momentul semnalării lipsurilor pentru a se trece efectiv la remedierea lor. La atelierul electrotehnic — prin buna organizare a muncii și întrecerii socialiste — planul a fost depășit în proporție de 11,67 la sută iar atelierul de fierărie a Serviciului de Transporturi a obținut 13,67 la sută peste plan.

(continuare în pag. 3-a)

Comitetul Provizoriu orășenesc se interesează de modul cum sunt îngrijiți bolnavii

O vizită prin câteva clinici ale Spitalului Central

Serviciul de noapte este bine organizat Lipsuri ce trebuiesc imediat remediate

In urma inițiativei Comitetului Provizoriu orășenesc, în noaptea de Sâmbătă 14 Ianuarie, o comisie formată din vicepreședinta Comitetului Provizoriu, șeful secțiunii sanitare și delegații Sindicatului Sanitar a făcut o vizită inopinată la o serie de clinici ale Spitalului Central. Scopul acestei vizite a fost de a se interesa de modul cum este asigurat serviciul medical în timpul nopții, de modul cum înțelege personalul medical și auxiliar să-și facă datoria față de bolnavi.

De vorbă cu bolnavii...

Spitalul este cufundat în tăcere. Din când în când se aude scârțâind o ușă și ecoul prelungit se transmite de-alungul coridoarelor.

Pe sălile clinicei a III Medicală, în semiobscurul ce te învăluie, a apărut sora de serviciu. Își face „rondul" prin saloane. Se interesează de bolnavi.

In salonul 82 n'a fost stinsă încă lumina. Intrăm. Membrii comisiunii stau de vorbă cu bolnavii; sunt întrebați dacă sunt mulțumiți de tratament, de îngrijire. Bolnavii arată că medicii și personalul auxiliar lucrează cu dragoste, se preocupă pentru a reda cât mai repede producției pe cei suferinzi. Bolnavii nu sunt însă mulțumiți de mâncarea ce li se servește. Deasemeni, în unele zile, saloanele nu sunt suficient încălzite.

In salonul de femei, Manole Zoița, muncitoare

(continuare în pag. 3-a)

Delegația Comsomolului la sesiunea Comitetului Executiv F.M.T.D. a trecut eri prin Iași

Impunătorul meeting din gara locală

Eri la orele 12.30 a trecut prin localitate în drum spre București delegația Comsomolului care participă la lucrările sezunii Comitetului Executiv al F.M.T.D., lucrări ce au loc în capitala Republicii noastre.

Delegația având în frunte pe V. Cocemusov, secretar al C. C. al Comsomolului a fost întâmpinată la Ungheni de către tov-ii: Petre Lupu, secretar al C. C. al U. T. M., Const. Cabaș, secretar adjunct al Comitetului Județean P. M.R. și V. Ivanov, consul al URSS la Iași.

Pe peronul Gării din localitate, delegația Comsomolului a fost primită de tov li: Lery Lesner, secretar adjunct al Comitetului Județean de Partid Iași, Bădulescu Gh. Ștefan Ioan, Fonea Max și Romașcu M., membrii în Comitetul Județean de Partid Iași, Paluga Anton, președintele Comitetului Provizoriu orășenesc, Alexa Ioan, secretarul organizației Județene U.T.M., Popescu Antoaneta și Mardare C. din partea organizației județene U.F,D.R.

*

Peste 5.000 de tineri și tinere din orașul nostru, muncitori, studenți, elevi și militari s'au adunat în fața Gării pentru a transmite salutul lor fierbinte delegației gloriosului Comsomol leninist-stalinist.

Nenumărate lozinci scandate în limbile română și rusă, ovațiile, cântecele și entuziasmul tinerilor prezenți au subliniat dragostea fie binte, plină de recunoștință față de tineretul cel mai fericit din lume, tineretul sovietic.

Luând cuvântul, tov. Anton Paluga a adus delegației sovietice, salutul populației orașului nostru, spunând:

„Populația muncitoare a orașului Iași, la a cărui eliberare au contribuit mulți tineri din eroicul Comsomol, vă urează bun sosit.

Fiți bine veniți în Republica noastră legată pe vecie de marea D-voastră patrie și de iubitul conducător al popoarelor, Iosif Visarionovici Stalin".

A vorbit tov. Alexa Ioan, secretarul Județenei UTM.

„Cu toată căldura inimii noastre tinere—a spus D-sa— urăm bun sosit delegației tineretului sovietic, care se află în drum spre capitala țării noastre, pentru a lua parte la ședința Comitetului Executiv al F.M.T.D.

Noi urăm delegației gloriosului tineret sovietic, în drum spre București spor la muncă în lucrările ședinței Comitetului Executiv, spre binele tineretului democrat din întreaga lume".

V. Cocemusov, secretar al C. C. al Comsomolului a spus printre altele: „Fiecare succes pe care îl obțineți voi, dragi tovarăși este privit de tinerii noștri ca pe un succes al lor propriu.

Fiecare victorie a tineretului sovietic întărește lagărul păcii și democrației".

La sfârșit, delegații tineretului muncitor au înmânat lui V. Cocemusov frumoase buchete de flori

Folosindu-se metoda sovietică

Calitatea pâinii la Iași s'a îmbunătățit simțitor

Unele sugestii în legătură cu această problemă

— „Pâinea este alimentul de bază pentru toți oamenii muncii. Deaceea noi, cei care lucrăm la centrele de fabricație a pâinii ne străduim pe zi ce trece să dăm tuturor salariaților o pâine de calitate din ce în ce mai bună".

Așa ne vorbeau eri Matei Miron responsabil de echipă dela centrul de fabricație Nr. 8 str. Gh. Dimitrov, și Herșcu Strulovici responsabilul centrului.

In adevăr se constată un efort permanent din partea muncitorilor brutari din Iași de a fabrica o pâine de calitate superioară.

Matei Miron și Herșcu Strulovici au participat în București la cursurile predate de maiștrii brutari sovietici la fabrica I. C. Frimu, unde și-au însușit metoda sovietică de fabricație a pâinii. Inapoiați în Iași, Matei și Strulovici au inițiat și pe tovarășii lor de muncă în aplicarea acestei metode.

La început, din lipsă de experiență pâinea nu prea se fabrica în bune condițiuni. De multe ori era acră, era lipicioasă.

Invățând din experiența de fiecare zi, muncitorii brutari au căutat să înlăture aceste deficiențe. In foarte mare măsură s'a isbutit să se înlăture aceala și lipiciozitatea pâinii. Lucrul acesta s'a îndeplinit prin sporirea cantității de maia (aluatul căruia încă nu i s'a pus sare) și prin frământarea acestui aluat imediat ce a crescut la maxim, fără a se lăsa nici o clipă să descrească.

*

La centrul de fabricație No. 3 din strada Costache Negri deși trecuse de mult ora când responsabilul echipei de noapte trebuia să iasă din tură, îl mai găsim încă la serviciu. Este echipat și lucrează alături de tovarășul său din schimbul de zi.

Observând că sunt nedumerit în privința aceasta, șeful echipei de noapte, Dumitru Tamaciuc, îmi explică:

— Noi, aici la centru acesta responsabilii de echipe, nu ne schimbăm din tură până nu avem un scurt schimb de experiență. Iată, eu am comunicat tovarășului meu Belțer, ce fel de materia!

A. M.

(continuare în pag. 3-a)

Pulsul istoriei

de JAN DRDA

Suntem în preajma jumătății secolului XX. Studiind acest secol, istoricii de mai târziu vor încerca un sentiment deosebit de emoție și o tresărire pentrucă în acest secol a început o nouă epocă a istoriei omenirii, pentrucă el este un adevărat secol nou.

Secolul XX a început în aceea glorioasă zi, când în piața din fața Palatului de Iarnă au răsunat pașii revoluției, atunci când a țâșnit până în înălțimi, puternica flacăra a lui Octombrie, care prin strălucirea sa a iluminat colțurile cele mai îndepărtate ale lumii. Memorabilele cuvinte din manifestul lui Lenin adresate — Tuturor, tuturor, tuturor !" — vor răsuna departe, dincolo de hotarele acestui secol.

S'a născut puterea socialistă, prima din lume. S'au realizat visurile mărețe ale proletariatului internațional. Avantgarda lui — clasa muncitoare a Rusiei, — sub conducerea genială a lui Lenin și Stalin, a luat puterea în mâinile sale, pe a șasea parte a globului.

Dela începutul istoriei omenirii, nu se întâlnește un eveniment mai puternic și mai important. La orizontul istoriei omenirii pe care în decursul veacurilor, s'au perindat atâtea semne efemere mincinoase, s'a ridicat o nouă stea, — steaua roșie a revoluției proletare, steaua zorilor comunismului.

Ei i se adresează cu aceiași dragoste, speranță și încredere, — pescarii de pe râul Parana, negrii din minele de diamante dela Iohanesburg, tăietorii de lemne din pădurile de conifere ale Canadei și țărănimea săracă, crunt exploatată din India, marinarii din Atlantic și minierii din Estramadura, — unica stea a cărei licărire poate fi văzută din toate colțurile pământului și care trimite în toate direcțiile, mesagiul ei de bucurie.

Din acest moment, mersul istoriei se accelerează.

Din voința poporului sovietic, energia electrică — care după concepția piraților capitaliști trebue să întărească și să mărească exploatarea clasei muncitoare — se transformă în energia eliberării muncii, în energia epocii socialismului.

In timp ce lumea capitalistă, împreună cu tehnica sa se prăbușește în prăpastia celei mai adânci crize, iar bâncile din New-York și Londra răsună strigătele isterice ale oamenilor de bursă și împușcăturile sinucigașilor falimentați, — peste Nipru se ridică gigantul socialist Dneproghes, care mișcă, urnește noua tehnică, producând înflorirea industriei socialiste.

In timp ce pe străzile lumii vechi cresc nemaivăzute armate de milioane de șomeri, — în văzul cărora se arde pâinea și se distruge bumbacul, — în timp ce în întreprinderile capitaliste ruginesc mașinile, iar în fața porților uzinelor și minelor curge sângele greviștilor, — pe întinderile Țării Sovietice cresc, din mâinile oamenilor muncii, noi orașe socialiste, se naște Magnitogorskul și înflorește Donbassul, se aud lucrând tractoarele pe câmpurile colhoznice și oamenii sovietici arată întregii lumi, ce forțe creatoare trezește în ei socialismul.

In timp ce în lumea veche, șomerii se sinucid în culcușurile lor de sub poduri, iar mii de copii, în așa zisele centre mondiale ale civilizației și culturii — Londra, Paris, New York, — umblă în zdrențe, căutându-și hrana în hăzile de gunoi și mor de rahitism, tuberculoză sau de foamete, — pe întinderile pământului sovietic înfloresc acele popoare, care odinioară au fost atât de crunt exploatate. In școlile sovietice copiii cresc înconjurați de dragoste și îngrijire, învățând și instruindu-se, devenind culți, conștiincioși cetățeni sovietici și înflăcărați patrioți.....

Mersul istoriei se accelerează.

Steaua sovietică se ridică din ce în ce mai sus, peste orizonturi. Gloria planurilor cincinale străbate întreaga lume, această glorie nu poate fi nici înăbușită și nici ascunsă. Strălucirea ei vie pătrunde prin pereții capitonați cu ajutorul cărora lumea veche vrea să ascundă proletariatului internațional, desvoltarea Uniunii Sovietice, „a țării unde mâine înseamnă eri", așa cum cu dreptate a spus Iulius Fucik. Fiecare zi din existența Țării Sovietice este o zi de noi succese, fiecare nou succes sovietic întărește dragostea și mândria oamenilor muncii din întreaga lume, provocând teama și ura imperialiștilor mondiali.

Mersul istoriei se accelerează mereu.

Steaua sovietică se ridică din ce în ce mai sus.

In spre muncitorii din lumea veche vin vești despre noile succese creatoare : oamenii sovietici cuceresc Arctica, șoimul stalinist Valeriu Cicalov a sburat peste Polul Nord în America... Aviația, descoperirea care dă secolului XX trăsăturile sale caracteristice, în mâinile oa-

(continuare în pag. 2-a)

CRONICA DRAMATICĂ

„CENUŞAREASA"

de RADU MIRON

Reprezentarea piesei lui Radu Miron „Cenuşăreasa" aduce în discuţie problema basmului ca formă valabilă de tratare a unei teme literare.

La prima vedere s'ar părea că basmul, — prin introducerea elementului miraculos, prin deformarea fantastică a realităţii, ca şi prin situarea acţiunii într'un timp şi spaţiu convenţional, (timpul lui „a fost odată"... undeva...) — nu ar corespunde cerinţelor unei arte realiste, militante, o artă — armă de luptă în slujba intereselor colectivităţii.

Este adevărat că problema prezintă oarecare dificultăţi în rezolvarea ei. Insă nici o apreciere asupra unui gen de artă sau asupra unei maniere de a prezenta un subiect nu trebue făcută mecanic, arbitrar, fără o serioasă examinare a genezei şi a finalităţii pe care respectivul gen sau respectiva manieră o rezolvă. Intrebarea care se pune este, cu alte cuvinte, de unde provine, din ce necesităţi istorico-sociale a apărut basmul; aceasta în primul rând. In al doilea rând trebue să se examineze puterea lui de pătrundere şi de acţiune în mase, în sensul ridicării acestora. Răspunde basmul principiului artei pentru popor? Poate constitui un instrument în slujba formării unui om nou, cu o morală nouă?

In primul rând trebue să subliniem faptul că basmul este o specie a creaţiei populare, o formă colectivă de manifestare. Prin urmare a apărut determinat de anumite necesităţi istorice.

Tendinţele, năzuinţele mulţimilor, apăsate de feluriţii exploatatori, ura sau ironia lor faţă de stăpânitorii cruzi, jefuitori, şi faţă de păcatele acestora, după caz, şi-a găsit uneori expresie în basmele ce acuzau defectele, obiceiurile, nedreptăţile săvârşite de personagii imaginare în dauna unor fiinţe, înzestrate cu curaj, deşteptăciune, cinste, dragoste. In lupta dintre cele două categorii de personagii, psihologic croite realist dar îmbrăcate în haine inofensive: animale păsări, oameni din teritorii exotice, etc., intervin adesea elemente miraculoase care deobiceiu îi sprijină pe cei buni intervenind împotriva celor răi. Miraculosul, departe de a îndepărta de realitate, constitue în asemenea împrejurări un mijloc de a indica dorinţa ce cuprinsese masele, şi de a le încuraja pe acestea arătându-le că până la urmă dreptatea va birui, osândindu-i pe cei nelegiuiţi.

Folclorul ne oferă nenumărate exemple de acest fel. In imaginaţia poporului au apărut Feţi-frumoşi, întruchipând binele, frumosul, cavalerismul, vitejia, devotamentul şi iubirea faţă de cei mulţi şi necăjiţi, Feţi-frumoşi care se luptă cu încruntaţii şi lacomii smei, acei care mai toată ziua sunt duşi după pradă, la vânătoare, chinuind acasă fiinţe nevinovate, suave, inocente. Substratul, înţelesul este — credem — prea transparent ca să mai aibă nevoe de explicaţie. In lupta dintre bine şi rău, întâlnim animale cu virtuţi extraordinare, cai năzdrăvani, păsări de aur, fructe fermecate, câni care vorbesc, etc. Deasemenea, în baladele populare, cum ar fi, de pildă, Toma Alimoş, Mihu Copilu, etc., întâlnim exemple de acestea din care se vede dorinţa ţăranilor oprimaţi de a scăpa de cei răi, preamărind totodată calităţile, vizibil exagerate spre a le accentua, ale haiducilor ce-i ajutau pe cei necăjiţi.

Cum se vede, elementul extraordinar, miraculosul este subordonat în basm, stând în slujba unei teme precise, constituind mai degrabă un pretext pentru indicarea sensului în care se aşteaptă soluţionarea răului. Şi ceeace masele doresc cu aprindere poate căpăta contur de miracol câteodată, ca o salvare întrezărită, cât de vag, de o mulţime vizionară.

Basmul îndeplineşte în acest caz o funcţie socială, unificând speranţele şi întărind temelia morală a colectivităţii, prin demascarea intereselor, a meschinăriei, a laşităţii şi a cruzimei exploatatorilor. Important în basm, ca în orice producţiune artistică, sunt *tema* şi *ideea* ce se desprinde din desfăşurarea subiectului, concluzia. Dacă acestea sunt legate de viaţa şi lupta maselor, aducându-le vreun folos, chiar dacă idealizează într'o măsură poziţia justă a celor ce luptă pentru dreptate, basmul rămâne valabil.

Este drept însă că — prin adoptarea bogatelor posibilităţi de expresie ale basmului de către anumiţi scriitori, s'a ajuns uneori la opere îndepărtate de ţelurile originale ale acestuia. S'a ajuns astfel la basme lipsite de coloana vertebrală a unui sens izvorât din aceleaşi dorinţe ale poporului.

Au apărut atunci opere a căror temă era miraculosul, fantasticul, ca scop în sine, întrebuinţat fără a se ţine seama de o anumită semnificare a lui pe planul realităţii. Prin acest procedeu însă, basmul a fost degradat, prilejuind eflorescenţa unei mentalităţi anti ştiinţifice, ilogice, lucru cu totul deosebit de miraculosul din basmele populare. Blestemele, vrăjitoriile, invocaţiile, formulele magice abundau influenţând în sens retrograd masele. Literatura burgheză a folosit din plin acest procedeu care servea cauza exploatatorilor.

Basmul popular însă este totdeauna axat pe o temă tinzând la reprezentarea tipică a vieţii. Miraculosul are aici un rol subsidiar, constituind o formă de metaforă, şi înfăţişând în chip figurat o realitate căreia nemijlocit nu i se poate spune pe nume.

Se mai naşte însă o altă întrebare: astăzi, după ce clasa muncitoare a cucerit puterea politică, şi când, în consecinţă, nici o îngrădire nu ne mai obligă să ne exprimăm dorinţele sub formă alegorică — mai este basmul actual?

In primul rând trebue să ţinem seama de valoarea istoric-documentară a basmelor făurite de imaginaţia poporului din care apar condiţiile grele de viaţă, bunul simţ şi virtuţile morale ale oamenilor simpli, în opoziţie cu felul de trai şi cu etica de frântori a celor bogaţi care trăesc pe spinarea poporului.

In afară de aceasta, basmul are o putere de reprezentare, de concretizare a realităţii într'o formă valabilă pentru mase largi, diferite ca vârstă şi instruire. Mai ales, basmul vorbeşte copiilor, oferindu-le exemple pilduitoare, punându-le înainte, viu şi colorat, oameni buni şi răi acţiuni care se valorifică practic prin folosul lor pentru colectivitate, sau acţiuni egoiste, mârşave, individualiste. Pentru psihologia copiilor basmul constitue o lecţie desfăşurată intuitiv, cu efecte din cele mai puternice. Aşa zisele elemente miraculoase (faptul că animalele vorbesc, etc.) nu sunt altceva decât procedee prin care se face mai accesibilă înţelegerea copiilor pentru realităţi vitale. Un pedagog îi învaţă literele pe un copil, arătându-i că „o" seamănă cu un covrig, că „î" este un baston cu căciulă, că semnele grafice „a" şi „c" pronunţate la un loc înseamnă *ac* şi în acest scop, îi arată un ac veritabil sau o poză din abecedar, şi tot aşa cu celelalte obiecte şi fiinţe.

Basmul este abecedarul prin care copilul învaţă să cunoască mai larg lumea sub aspectul moral, văzând concret oameni buni şi răi, valorificând actele acestora în funcţie de utilitatea lor socială.

Ceeace interesează deci, în primul rând, într'un basm, este tema pe care o tratează. Dacă aceasta este ancorată în realitate şi foloseşte elementele specifice de ilustrare a temei respective numai ca un mijloc de a accentua anumite aspecte ale realităţii, basmul îşi are o deplină justificare.

„Cenuşăreasa" cunoscutul basm de circulaţie atât de largă, răspunde pe de-a întregul acestei cerinţe.

Tema este exploatarea unei tinere fete muncitoare, harnică cinstită, de către nişte stăpâne rele, hidoase, acaparatoare, leneşe, ridicule în mândria lor găunoasă.

Autorul dramatizării, Radu Miron, a ştiut să cureţe acest produs folcloristic de tot adaosul inutil de elemente magice, mistice, supranaturale, care — în prezentarea cultă a altor autori până acuma — înăbuşeau tema veritabilă a basmului. In acest fel, fără a fi lipsit totuşi de bogate elemente sugestive, basmul Cenuşăresei a devenit un instrument puternic pentru demascarea exploatării.

Problema care se punea regiei era de a găsi formula potrivită pentru a reprezenta just un basm, fără a-l lipsi de semnificaţiile lui realiste.

Asupra regiei şi interpretării vom reveni însă cu o cronică specială.

RADU NAUMESCU

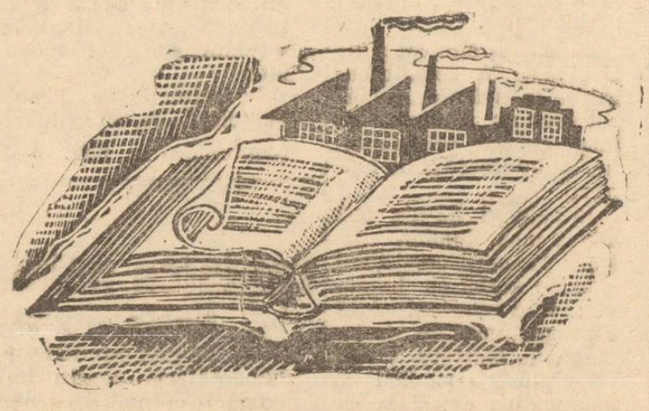

PUNCTE...

Ansamblul artistic al Armatei

Ansamblul artistic al Armatei va da o serie de spectacole la Iaşi: Astfel în ziua de 8 Februarie la ora 16, în ziua de 11 Februarie la ora 20, şi în ziua de 12 Februarie la ora 20, vor avea loc spectacole pentru civili.

Concursuri artistice

La 29 Ianuarie se va desfăşura un concurs între echipele artistice ale Cămine or Culturale din Judeţul Iaşi. La concurs va participa şi Ateneul orăşenesc „Ion Creangă" din Tataraşi.

Cursuri pentru bibliotecari

La 20 Ianuarie se vor deschide la Iaşi cursurile speciale pentru bibliotecarii căminelor şi atenelor culturale.

Cursurile vor avea o durată de 12 zile.

„O scrisoare pierdută"

Mâine Miercuri se va juca din nou la Teatrul Naţional „O scrisoare pierdută", piesa lui I. L. Caragiale. Cu acest prilej rolul poliţaiului Ghiţă. Pristanda va fi jucat de M. Mereuţă, ce-l va dubla pe actorul C. Cadeschi.

Turnee

Teatrul Naţional din Iaşi a decis să organizeze turnee în oraşele învecinate. Astfel se vor reprezenta piesele: „Umbra străină" de C. Simonov, şi „O scrisoare pierdută" de I. L. Caragiale.

Dubluri

Pentru a se creia ansambluri de turneu şi a nu cauza în acelaşi timp întreruperea activităţii teatrale din localitate, s'au introdus o serie de dubluri în piesele ce se reprezintă în prezent. Astfel în *Umbra străină* Florica Damian va juca rolul deţinut până acum de Felicia Bondari.

In *Cenuşăreasa* Lucia Iliescu va dubla pe Rella Ghiţescu în rolul Coca iar Dorel Bantaş pe rolul majordomului.

Confruntarea

Viitoarea premieră este piesa „Confruntarea" de Tür şi L. Seinin. Dublurile ce se vor introduce şi în acest spectacol sunt următoarele: A. Radvanschi va juca în locul lui M. Grosaru, N. Leonte în locul lui Paul Varduca, C. Obadă în locul lui M. Mereuţă, B. Fălticeneanu în locul lui N. Veniaş, N. Roşioru în locul lui N. Leonte şi Vera Olănescu Mihăilescu în rolul deţinut de Florica Damian.

La cinematografele Maxim Gorki şi Sidoli

Filmul românesc „Răsună Valea"

Filmul „Răsună Valea" a fost realizat în cea mai mare parte la locul de muncă al brigadierilor de pe şantierul Bumbeşti-Livezeni. Inspirându-se din viaţa adevărată, de pe şantier, străduindu-se să-i desprindă înţelesurile, privind munca brigadierilor, bucuriile şi năzuinţele lor, filmul „Răsună Valea" este primul film românesc cu un adânc conţinut de clasă, primul nostru film realizat de pe poziţia înaintată de luptă a clasei muncitoare.

Intensitatea artistică şi măestria filmului decurg înainte de toate din faptul că el oglindeşte aspecte ale luptei înverşunate de clasă, dusă de către oamenii muncii de pe şantierul Bumbeşti-Livezeni, din faptul că „Răsună Valea" înfăţişează în acelaş timp lupta pe care brigadierii o au de purtat cu ei înşişi pentru alungarea rămăşiţelor întunecate ale trecutului.

Meritul filmului stă în faptul că înfăţişându-ne pe duşmanii de clasă, pe indivizi de teapa bancherului Goguleanu, a soţiei lui, a fiicei lui, a „nevinovatului" lor nepot Niki, a inginerului Poenaru sau a cozii lor de topor Creţu, ni se arată în acelaş timp răspicat şi ce interese au şi reprezintă ei.

Filmul ne face să înţelegem că exploatatorii mârşavi de tipul lui Goguleanu, care s'au obişnuit toată viaţa să huzurească şi să benchetuiască în chefuri, să arunce banii la jocuri de cărţi—nu lasă deloc uşor să le scape „paradisul" şi că prin toate mijloacele ei caută să lovească în clasa muncitoare. Figuri din film ca acelea ale bancherului Goguleanu, exploatator murdar lipsit de scrupule pe care noi am avut ocazia să le avem în faţa noastră şi să suferim de pe urma lor, ne inspiră ura fierbinte faţă de exploatatori, ne învaţă să ne ascuţim neîncetat vigilenţa faţă de duşmanul de clasă. In acelaş timp filmul se străduieşte să arate împletirea adâncă de interese între exploatatori ca Goguleanu, cu cârciumari chiaburi cum e de pildă Vasilescu.

Prezentându-ne aspecte din viaţa şi munca de pe şantier, filmul ne apropie de figura luminoasă a tânărului patriot, a luptătorului activ pentru făurirea socialismului, care îşi formează personalitatea şi o desăvârşeşte, îşi însuşeşte o concepţie nouă despre viaţă, învaţă să-i privească altfel pe tovarăşii din jur în munca rodnică de zi de zi, în focul luptei împotriva duşmanului de clasă. Un merit deosebit al filmului constă în faptul că înfăţişându-ne figura omului nou, a eroului pozitiv, „Răsună Valea" nu se mărgineşte să ni l p ezinte ca un om desăvârşit.

Filmul ne arată că brigadierii mai au de luptat încă serios cu mentalitatea trecutului, că mai au de înfruntat obstacole luptând cu ei înşişi şi că în munca pe care o depun cot la cot cu tovarăşii lor, brigadierii devin oameni noui. Acest aspect este ilustrat în film printr'un episod care arată tocmai această neîncetată creştere a conştiinţei noi. In urma unui sabotaj provocat de duşmanul de clasă, s'a produs un accident. Un grup de brigadieri dela ţară sunt pe cale să părăsească şantierul. Tovarăşii lor de muncă vor să-i convingă să rămână mai departe pe şantier şi să muncească mai departe laolaltă. Nu le adresează nici o frază meşteşugită, nici un apel ci doar scandează cuvintele atât de dragi: „Bum-beşti Livezeni, Bum-beşti Live-zeni". Cuvintele cuprind rânduri din ce în ce mai numeroase de brigadieri şi până la urmă alături de toţi ceilalţi scandează voios şi brigadierii care voiau până mai înainte să plece. Simplitatea, căldura pe care o radiază acest episod, îl fac să devină unul din cele mai impresionante momente din „Răsună Valea". Figura brigadierului minier Radu, a tinerei brigadiere Sanda, a ţăranului muncitor Ion, devin dragi tinerilor spectatori datorită elanurilor şi năzuinţelor de care sunt însufleţiţi, proprii tineretului nostru muncitor.

„Răsună Valea" este primul film românesc de lung metraj care aduce înaintea noastră figura minunată a omului nou, a eroului epocii noastre, cu preocupările şi visurile sale măreţe.

Urmărind creşterea neîntreruptă a oamenilor noi care s'au format în munca de pe şantiere, filmul se opreşte asupra unor aspecte care ilustrează din plin apariţia conştiinţei noi, a orientării noi, către cultură a oamenilor de pe şantier. Scena care prezintă un moment din activitatea şcoli de alfabetizare, în ca e un brigadier scrie pe tablă cu litere stângace, cu greşeli: „Am învăţat pe şantierul Bumbeşti-Livezeni să scriu" — e te pătrunsă de poezia vieţii fericite pe care şi o făuresc oamenii muncii. Elementul de poezie este puternic întregit în film prin minunatele peisagii de natură ale Văii Jiului, pe care regia a ştiut să le îmbine armonios cu momentele din viaţa şi munca oamenilor de pe şantier.

In această viziune închegată şi cuprinzătoare în care a fost concepută în film apariţia eroului pozitiv, constructor al socialismului, scenariul a ştiut să integreze humorul, satira, tocmai ca o armă ascuţită a făuritorilor socialismului împotriva duşmanului de clasă

Pulsul istoriei

(Urmare din pag. 1-a)

menilor sovietici devine mijlocul victorios al înfloririi socialiste.

Mersul istoriei se accelerează neîncetat.

Şi iată groaznicul an 1941. Criminalii fascişti, hrăniţi de imperialism, sprijinindu-se pe producţia deteriorată însă neînvinsei încă Europe, îndestulaţi, saturaţi din rezervele depozitelor acesteia, susţinuţi de toate puterile răului, ridică spada împotriva Uniunii Sovietice. Popoarele din întreaga lume şi-au reţinut respiraţia: pe hartă se trasează viitorul omenirii. Insă, încrederea lor în puternica Uniune Sovietică este de nesdruncinat, ca şi credinţa lor în marele Stalin, care în ochii şi inimile tuturor oamenilor muncii este purtătorul viitorului omenirei. Numele lui Stalin le este infinit de drag şi apropiat, acest nume este pronunţat cu emoţie de sute de milioane de oameni. Stalin — întruchiparea superioară a geniului creator al poporului sovietic, genialul continuator a lui Marx şi Lenin, conducătorul clasei muncitoare internaţionale — a luat pe umerii săi povara întregii lumi, pentru a duce omenirea muncitoare spre ziua fericită de mâine.

Stalin — nume de oţel — blindajul cel mai puternic al eroicei Armate Sovietice, care a oprit bestia fascistă în apropierea Moscovei. Peste un an, în lupta cea mai măreaţă şi cea mai cruntă, pentru oraşul lui Stalin, geniul militar stalinist a distrus puternica armată a duşmanului. Popoarele lumii şi-au reţinut respiraţia. Şi cu toate că războiul nu se sfârşise încă şi cu toate că trebuia să se mai verse încă mult sânge preţios pe câmpurile de luptă — toţi oamenii cinstiţi din lume ştiau că Stalin va duce lumea la victorie.

Şi mersul istoriei se accelera într'una.

Zece lovituri staliniste — zece bătăi ale marii inimi a istoriei. Peste Berlin fâlfâie drapelul roşu. Pe străzile Varşoviei în Praga, Sofia, Budapesta, Bucureşti, — ca şi pe străzile Parisului şi Romei — răsună imnurile de mulţumire pentru Armata Sovietică, pentru poporul sovietic, pentru eliberatorul Stalin.

Acel care a ridicat sabia împotriva Uniunii Sovietice, de sabie a pierit. Aşa va fi întotdeauna.

Victorioasa Uniune Sovietică — prima putere a libertăţii, păcii şi progresului — s'a ridicat spre culmi noi. Strălucirea ei îndeamnă toate popoarele iubitoare de pace de pe întregul glob pământesc la lupta pentru pace şi democraţie.

Noi ştim bine că duşmanii omenirii ridică din nou capul din hrube întunecoase, pregătind noi josnice comploturi şi crime. Din nou rechinii Wall-Streetului complotează cu bătrânul mârşav din Vatican, trădătorii de felul lui Bevin şi Blum, cu şacalii lui Tito, cu criminalii fascişti, pentru ca împreună cu această murdară şi josnică coaliţie să provoace un nou război.

Ar fi bine ca ei să-şi întoarcă privirile spre istoria primei jumătăţi a secolului nostru. Ar fi bine să calculeze rezultatele celor două războaie mondiale provocate de ei.

Imperialismul se rostogoleşte spre inevitabila lui pieire. Peste întreaga lume se ridică puternic, soarele socialismului, aprins de geniul lui Lenin şi Stalin. Popoarele ţărilor Europei Centrale şi Sud-Estice, eliberate de Armata Sovietică, sunt legate frăţeşte de poporul Uniunii Sovietice, ele se desvoltă în mod liber, înaintând repede spre socialism, folosind şi urmând experienţa primei puteri socialiste din lume.

Poporul chinez, rupând lanţurile robiei seculare, s'a alăturat familiei unite a democraţiilor populare. De asemenea, a fost proclamată Republica Democrată Germană.

Noii pretendenţi la dominaţia lumii ar trebui să se gândească înainte de a face pregătiri pentru cel de al treilea război!

Mersul istoriei se accelerează într'una.

Cu câţiva ani în urmă, geniul omenesc a descoperit măreaţa forţă a naturii, — energia atomică. Conducătorii lumii vechi au declarat această excepţională cucerire a gândirii omeneşti ca pe un monopol al lor.

Insă, monopolul lor asupra energiei atomice a fost iluzoriu. Legile istorice au arătat că cheia spre noi victorii ale spiritului omenesc se află în mâinile ştiinţei sovietice socialiste. Nu pentru distrugeri, ci pentru transformarea naturii, pentru noi şi minunate realizări în tehnică, pentru triumful vieţii şi păcii pe pământ, — pentru toate acestea foloseşte ştiinţa sovietică energia atomică.

Da, pacea este o chemare care face ca privirile tuturor oamenilor cinstiţi din întreaga lume să se îndrepte cu dragoste şi speranţă către generalissimul Stalin, către ţara Socialismului, care stă în fruntea frontului păcii. Toate ţările de democraţie populară din Europa şi Asia, întăresc puternicul lanţ al acestui front.

O verigă a acestui lanţ este şi Republica Democrată Germană. Creatorii acestui front sunt milioanele şi milioanele de oameni cinstiţi şi iubitori de pace din toate colţurile globului, care se ridică la lupta pentru o pace trainică şi pentru independenţă, îşi măresc vigilenţa faţă de aţâţătorii la război, împotriva duşmanilor şi trădătorilor.

Strălucitoarea stea a Uniunii Sovietice se ridică în faţa întregei omeniri. Oamenii muncii din întreaga lume, cei înrobiţi şi popoarele coloniale, îşi pun în ea toate speranţele.

Noi păşim în cea de a doua jumătate a secolului XX, fiind animaţi de un puternic optimism. Mersul istoriei se accelerează într'una. Acel care înţelege legile ei, acel care se hotărăşte să privească, plin de curaj, ziua de mâine, se bucură de un astfel de optimism. In faţa privirii sale se deschid perspectivele unei noi ere de aur a omenirii, ale cărei trăsături vizibile sunt întruchipate în desvoltarea Uniunii Sovietice.

Ştiinţa sovietică realizează şi obţine noi şi noi succese asupra tainelor naturii. Pe urmele lui Miciurin, în mâinile lui Lâsenco, înfloresc bogatele grâne socialiste. Oamenii sovietici — avantgarda păcii — stârpesc pustiurile, nivelează munţii şi dealurile, transformă natura. Cultura şi arta sovietică educă un om nou, — eroic şi uman, — creează relaţii frăţeşti între oameni. Medicina sovietică înaintează repede în căutarea de noi drumuri pentru întărirea şi asigurarea sănătăţii oamenilor. Poporul sovietic a păşit pe drumul comunismului.

Să privim plini de curaj viitorul. Porţile secolului de aur se deschid cu cheia ştiinţei marxist-leniniste, pentru toţi oamenii muncii din întreaga lume!

Acesta nu va fi secolul de aur al lui Ovidiu, — acest secol va fi secolul bogăţiei şi prosperităţii, al creării unei munci productive nemaivăzute, secolul celor mai mari transformări ale scoarţei pământului, secolul perfecţionării gândiri omeneşti, secolul descoperirii tainelor naturii, secolul folosirii depline a tuturor capacităţilor şi talentelor omeneşti, secolul unei noi prietenii ale unei noi dragoste.

Acesta nu va fi secolul unei ignoranţe naive, ci secolul unor cunoştinţe profunde şi victorioase ale legilor naturii şi desvoltării sociale a maselor largi de oameni ai muncii.

Spre un astfel de secol mergem noi, pe calea ştiinţei marxist-leniniste, pe calea unei victorii conştiente asupra naturii şi asupra oricăror duşmani ai speciei omeneşti. Spre un astfel de secol conduce toate popoarele lumii cel mai mare geniu al tuturor timpurilor, prietenul cel mai iubit al întregii omeniri muncitoare — Iosif Vissarionovici Stalin.

Cu numele lui în inimi, noi păşim plini de curaj şi bucurie.

Importante dispoziţiuni privind depunerea declaraţiilor de impunere

Secţiunea Financiară a oraşului Iaşi, comunică următoarele dispoziţiuni privind depunerea declaraţiunilor pentru definitivarea impunerilor provizorii pe anul 1949.

Sunt obligaţi a depune declaraţii de impunere definitivă pe exerc. 1949, meseriaşii de orice fel, profesioniştii liberi şi orice alţi profesionişti precum şi comercianţii şi industriaşii.

Declaraţiile trebuie să fie sincere şi complecte şi să cuprindă toate veniturile realizate în anul 1949, după cum urmează :

1.—Micii meseriaşi impuşi forfetar (inclusiv cei din transporturi, impuşi provizoriu în anul 1949 pe cale forfetară, precum şi profesioniştii liberi şi orice alţi profesionişti, vor declara toate sumele încasate sau cuvenite a fi încasate în cursul anului 1949, atât pe cele realizate din activitatea lor pe cont propriu, pentru care au impunere provizorie şi plătesc impozitul cu debit la circ. financiară cât şi pe cele realizate dela instituţiile, persoanele juridice şi întreprinderile de Stat, pentru care li s'a reţinut impozitul pentru lucrările efectuate.

Această categorie de contribuabili nu vor declara în declaraţia anuală veniturile realizate din salarii.

2. — Comercianţii, industriaşii şi meseriaşii asimilaţi acestora, care au plătit impozitul provizoriu pe anul 1949 prin auto-impunere lunară, vor declara toate sumele şi toate veniturile încasate sau cuvenite a fi încasate în cursul anului 1949 de orice natură ar fi, cu excepţia celor din salarii şi imobile.

Această categorie de contribuabili vor trebui să declare şi veniturile agricole realizate în mediu urban, veniturile întâmplătoare precum şi veniturile în plasamentele de capitaluri sau orice alte venituri mobiliare.

Contribuabilii cuprinşi la pct. 1 şi 2 vor depune declaraţie, fie că au existat tot anul 1949, fie că au fost scăzuţi în cursul anului 1949, dacă nu li s'a definitivat impunerea pe 1949, cu ocazia încetării.

3. — Cooperativele şi organizaţiile cooperative de orice fel, trebuie să depună, în locul declaraţiei anuale, până la 15 Februarie 1950, (dată până la care trebuie să verse, conform Decretului Nr. 415 din 1949, impozitul pe venitul trim. IV/1949,) o dare de seamă a modului de determinare a beneficiului impozabil al anului 1949 şi impozitul pe venitul vărsat, însoţită de bilanţ şi contul de pierdere şi profitul.

Declaraţiile de impunere definitivă pentru meseriaşi, liberi profesionişti şi orice alţi profesionişti, precum şi comercianţi şi industriaşi, se depun la circumscripţiile financiare respective, până la data de 31 Ianuarie 1950 inclusiv.

Declaraţiile se depun pe formulare oficiale ale Ministerului de Finanţe care se procură dela circumscripţiile financiare.

— Meseriaşii şi liberi-profesioniştii şi orice alţi profesionişti vor complecta declaraţii model M. P./50.

— Comercianţii şi industriaşii şi meseriaşii asimilaţi acestora, care au plătit impozitul provizoriu pe anul 1949 prin autoimpunere lunară, vor depune declaraţii model C. I./50.

— Dările de seamă ce trebuiesc depuse de cooperative, se întocmesc pe hârtie obişnuită şi se depun la circ. financiare respective.

— Contribuabilii au obligaţia de a complecta cu date reale sincere şi complecte toate coloanele şi spaţiile prevăzute în declaraţii. Iar rubricile care nu privesc pe contribuabili vor fi anulate prin cuvântul „anulat". nu se admite ca rubricile să fie anulate printr'o simplă linie..

— Nu se complectează de contribuabili, spaţiile prevăzute în formular pentru „constatările şi concluziile" instanţei de impunere.

Se atrage atenţiunea în mod special contribuabililor vizaţi mai sus, asupra sancţiunilor pe care le prevede legea pentru cei care nu vor declara sincer şi în întregime toate veniturile realizate în cursul anului 1949, după cum s'a menţionat mai sus, cunoscând că au posibilitatea să complecteze aceste declaraţiuni cu nesinceritatea cuprinsă în registrele şi evidenţele pe anul 1949, fără alte sancţiuni la acest impozit afară de o majorare de 10% calculată la diferenţa de impozit aferent diferenţei de venit recunoscută prin declaraţia de impunere definitivă faţă de cel rezultat din scripte.

Cei ce nu vor depune declaraţiunile de impunere în termen sau nu le vor complecta cu toate datele sau nu vor arăta sincer în întregime toate încasările şi drepturile aferente anului 1949 vor fi sancţionaţi potrivit prevederilor art. 42 şi 43 din Legea Veniturilor Populaţiei precum şi cu sancţiunile penale prevăzute de Legea evaziunilor fiscale.

INFORMAŢIUNI

O secţie de tricotaj la cooperativa I. O. V. R.

Cooperativa de producţie I. O. V. R. „23 August" din Iaşi strada Fr. Engels Nr. 4—8—10 a deschis zilele acestea o nouă secţie, secţia de tricotaje unde se primesc comenzi cu materialul clienţilor.

Dela U.F.D.R.

Azi la ora 16 în sala cinematografului Phoenix, va avea loc o adunare de lucru cu activul de femei din toate ramurile de activitate.

La această şedinţă se va prelucra hotărârile Congresului F. D. I. F. care a avut loc la Moscova.

Lucrări de drumuri şi poduri în plasa Vlădeni

Conform planului de activitate întocmit de Comitetul Provizoriu al Plăşii Vlădeni, numeroase lucrări de drumuri şi poduri v o r fi executate până la 1 Aprilie cr.

Astfel va fi terminat drumul Borşa-Ţigănaşi şi se vor pietrui şoseaua Vlădeni-Şipote şi porţiunea de drum Gara-Vlădeni.

Alte 7 camioane au sosit la Direcţia Regională RATA

Pe lângă cele 6 camioane „Praga" ce urmau să sosească dela Direcţia Generală RATA, delegaţii trimişi în acest scop au mai obţinut încă 7 camioane de acest gen.

In felul acesta se vor îmbunătăţi mult transporturile în localitate.

Carnet ieşean

Luni 17 Ianuarie 1950

Farmacii de serviciu

Farmacia de Stat Nr. 1 — (Fostă Beceanu).

Farmacia de Stat Nr. 3.— (Fostă Rătianu).

Procuror de serviciu

GH. VUZA

Str. Ing. Ada Marinescu 98

Biblioteca Centrală

deschisă între orele 9-14 — 15-20

Biblioteca ARLUS

deschisă în fiecare după amează

Serviciu de urgenţă

Salvarea tetefon 1990,

Pompieri telefon 1212.

Spectacole

Teatrul Naţional: „Cenuşăreasa".

Cinematografe

Maxim Gorki şi Sidoli „Răsună Valea" (film românesc).

Phoenix: „Floarea din piatră" (technicolor).

„Timpuri Noi" Moscova Socialistă, Puterea cea mare, Suricov (technicolor), Matchul prieteniei şi Jnrnal Romfilm.

Intensificarea activităţii căminelor culturale din judeţul Iaşi

Intr'un plan elaborat de Secţiunea Culturală a Comitetului Provizoriu Judeţean s'au prevăzut serioase măsuri de îmbunătăţire a activităţii Căminelor Culturale.

In perioada Ianuarie-Martie se vor amenaja 80 sedii noui pentru Căminele Culturale iar în comunele Focuri, Dumeşti şi Storneşti vor fi construite localuri proprii, lucrări pentru care au şi fost alocate fondurile necesare.

Prin mijloace locale se vor procura câte două aparate de radio pentru fiecare plasă iar celor 7 cinematografe li se vor asigura filmele respective astfel ca săptămânal ţăranii muncitori să poată viziona filme repartizate de Secţiunea Culturală.

§ Tot în cursul acestei perioade, vor fi repartizate căminelor culturale din judeţ circa 80 locuri de şah, vor fi organizate cursuri cu bibliotecarii şi se vor ţine numeroase conferinţe cu caracter sanitar, agricol, ştiinţific, etc.

Deasemenea, va fi sporit numărul cărţilor dela fiecare bibliotecă, se vor desăvârşi pregătirile în vederea etapei a 3-a a concursurilor de cor şi dansuri care vor avea loc la Iaşi şi se vor organiza întreceri între toate cămînele culturale în cadrul cărora se va insista şi asupra schimbului de echipe artistice, cor, dansuri etc. între sat şi oraş.

PUBLICAŢIE

Direcţiunea Şcoalei Medii de Arte din Iaşi, aduce la cunoştinţa părinţilor interesaţi, că Ministerul Artelor a înfiinţat la această şcoală şi Secţia de Coreografie.

Condiţiunile ce trebue să îndeplinească elevii sunt următoarele:

Vârsta de 10-14 ani.

Elevii să fie absolvenţi a 3 clase primare şi a 4 cl primare.

Inscrierile se primesc începând cu data de 17 Ianuarie 1950 până la data de 22 Ianuarie 1950 când se va ţine şi examenul, la secretariatul Şcoalei de Arte din Iaşi.

DIRECŢIUNEA

Filarmonica de Stat „Moldova"

Sala Teatrului Naţional

VINERI 20 Ianuarie 1950 ora 20,30

CONCERT SIMFONIC

Dirijor:

MIRCEA BASARAB

Solist:

ALEX. DEMETRIAD

PROGRAM:

1. I. DUMITRESCU: 2 fragmente din Suita 3-a simfonică
2. LISZT: Concert nr. 2 în la major pentru pian şi orchestră solist: Alex, Demetriad
3. CEAICOVSKY: Simfonia 4-a

Preţul locurilor: Loja 6 pers. lei 480, de 5 pers. 400 lei, de 4 pers. 320 lei, Fotoliu 80 lei, Stal 65 lei, Balcon 45 lei, Galerie 30 lei, loja de balcon 180 plus taxele legale,

Biletele la Agenţia AGES str. Republicei Nr. 20 telef. 1422.

Concertul începe precis la ora anunţată, uşile se închid cu 5 minute înainte. După începerea concertului intrarea este interzisă până la prima pauză.

Muncitori, Meseriaşi, Tehnicieni, Intelectuali, Studenţi, Eleve şi Elevi, vizionaţi filmele Documentare şi Ştiinţifice

S. A. SOVROMFILM

CINEMA TIMPURI NOI

Prezintă astăzi

Moscova Socialistă

PUTEREA CEA MARE

SURICOV Technicolor

Matchul Prieteniei

şi JURNAL ROMFILM

Programul rulează în continuare neîntrerupt spectacole fixe

INTRAREA GENERALA 15 LEI

S. A. SOVROMFILM

Cinema PHOENIX

Prezintă astăzi

O mare realizare sovietică

IN TECHNICOLOR

FLOAREA de PIATRA

Având în fruntea distribuţiei pe cunoscuţii actori ai Studiourilor din Moscova

TAMARA MAÇAROVA

din „Tânăra Gardă" şi

VLADIMIR DRUJNICOV

din „Reţeaua Morţii"

COMPLECTARE JURNAL

PROGRAMUL VIITOR:

OMUL CU ARMA

Folosindu-se metoda sovietică

Calitatea pâinii la Iaşi s'a îmbunătăţit simţitor

(urmare din pag. 1-a)

este de lucrat, cum se prezintă făina, ca să ştie cât de caldă trebue să fie apa, cum trebuie pregătită maiaua etc.

*

O problemă importantă de care trebuie să se ţină seama în procesul de fabricaţie a pâinii este prepararea drojdiei. La Iaşi, potrivit instrucţiunilor căpătate de la maiştrii brutari sovietici, drojdia care se întrebuinţează la fabricarea pâinii este preparată la fiecare centru în parte şi nu se procură din comerţ. Muncitorii isbutesc să alcătuiască în general o drojdie de bună calitate.

Deosebit de aceasta, se realizează însemnate economii. Dacă drojdia ar fi fost obţinută din comerţ, s'ar fi investit sume mult mai mari.

*

Se cunoaşte faptul că lăvile în care se aşează formele de pâine sunt în prealabil unse cu untdelemn.

Printr'o justă raţionalizare a folosirii acestui produs, s'a ajuns ca la centrul No. 3 să se realizeze în mod obişnuit o economie de aproximativ trei kgr. ulei pe săptămână.

Tovarăşul Dănilă, responsabilul unei echipe dela Centrul 8, aflându-se odată cu noi la vizita făcută la centrul 3, se informează cum procedează muncitorii de aici în ce priveşte ungerea tăvălilor atunci când „se taie lucrul".

Este expresia folosită de brutari când vor să arate că munca încetează cele 10 ceasuri în ziua de Duminică.

Aflând că cei dela centrul No. 3 lasă tăvălile neunse cu untdelemn, i-a sfătuit ca la terminarea ultimului „cuptor" de Duminică, atunci când tăvile sunt încă fierbinţi să le dea cu ulei,—pentruca aceste tăvi să poată fi întrebuinţate cu folos de către schimbul care intră în tură Duminică la ora şase seara.

*

Iată un sfat bine venit şi de care muncitorii brutari dela centrul No. 3 trebuie să ţină seama în viitor.

Dar e necesar ca aceste schimburi de experienţă să fie organizate în mod regulat. E drept că în unele şedinţe ce au loc la Intreprinderile 13 Decembrie se discută probleme profesionale. Totuşi aceste probleme trebuesc aduse în discuţie şi studiate în şedinţe speciale.

*

Pentru o cât mai temeinică îmbunătăţire a calităţii pâinii în localitate este necesar să se asigure un număr suficient de saci, pentruca făina adusă de la moară să stea cel puţin cinci zile în brutărie. Organele competinte au sarcina să se preocupe în mod serios de această problemă.

O vizită prin câteva clinici ale Spitalului Central

la fabrica „Ţesătura", ni se plânge tot de proasta pregătire a hranei.

— Iaca—ne spune ea—astă seară ni s'a dat felul întâi un soi de salată de sfeclă iar felul doi, cartofi...

Ceeace nu trebue să se mai repete !

Parcurgem lungile coridoare şi-ajungem la clinica 1 Medicală. Uleiul pereţilor aruncă reflexe luminoase în semi-obscuritatea sălilor. In salonul Nr. 40, bolnavii ne primesc bucuroşi. Mai toţi ne arată că sunt superficial trataţi; că unii medici nu-şi fac datoria cum ar trebui.

Se trece în fugă cu vizita medicală şi în mai mare fugă cu contravizita, — ne spune unul dintre bolnavi.

Şi, într'adevăr, foile de observaţii medicale arată aceasta. La paturile cu numerile 49, 50, 52. 53, 57. 58 — deşi unii bolnavi sunt internaţi de circa o săptămână— foile de observaţie nu sunt complectate!!

Ba mai mult. Lepădatu Gheorghe s'a internat cu câteva zile în urmă. Intr'o zi i s'a dat un tub şi i s'a spus: fă-ţi un tubaj gastric. Bolnavul s'a uitat la tub odată şi încăodată, dar ce să facă cu el, nu ştia. A întrebat şi i s'a spus din nou: un tubaj gastric. Atunci bolnavul „lămurit" a pus tubul... sub pernă !

Pentru ce „St !" ?

Şi-aici, bolnavii ne-au arătat că hrana e prost preparată şi insuficientă. Intr'o zi s'a dat o supă... coclită. Bolnavii au fost cu toţii nemulţumiţi, căci oricât de foame ţi ar fi fost dar supa aceia îţi strepezea dinţii de rea ce era. Bolnavul Muşinski Constantin s'a adresat unui medic al clinicii arătându-i supa. Medicul, cu o gesticulaţie teatrală, cu degetul la buze, significând tăcerea, a spus doar: Stt ! ! Ce-a vrut să înţeleagă prin aceasta, atunci, medicul, nu ştim. Dar ştim că bolnavii, în cea mai mare parte oameni ai muncii, nu vor să tolereze această atitudine. Ei ştiu că Statul de democraţie populară a repartizat o alocaţie suficientă pen ru hrana bolnavilor şi că nu i permis să li se dea supă... coclită.

La clinica 1 şi a II chirurgicală curăţenia din saloane şi de pe săli este exemplară. Personalul de gardă este prezent, făcându-şi datoria. Aceiaşi situaţie şi la triajul spitalului.

*

Vizita făcută la unele clinici dela Spitalul Central, a arătat că garda de noapte este bine organizată, că bolnavul nu este lipsit de asistenţă medicală şi de îngrijire în timpul nopţii.

Dar, s'a putut constata, în acelaşi timp, că nu peste tot există grija pentru îmbunătăţirea continuă a muncii, că nu întreg personalul clinicilor *merge pe calea cea nouă*, aşa precum s'a exprimat unul dintre bolnavi. Mai există încă medici, surori şi îngrijitoare care nu şi fac datoria. Se mai practică încă pe alocuri o muncă superficială, fără continuitate. Impotriva acestor atitudini faţă de muncă trebuie luptat cu toată hotărîrea !

ESTE RUGAT acel ce a găsit un manşon cu acte şi 5 cartele cu tot cu buletin pe numele Gheorghe Atomei şi cu alte lucruri ce au mai fost în el, este rugat să le trimită pe adresa Alexandru Popovici Com. Fântânele jud. Iaşi. Contrar le declar nule.

In prima decadă a lunii Ianuarie muncitorii şi tehnicienii întreprinderilor ETACS au obţinut noi victorii în producţie

(urmare din pag. 1-a)

In cadrul acestei munci s'au evidenţiat Macovei Vasile, realizând însemnate depăşiri la lucrările de întreţinere sudură şi echipa condusă de Buzdugan Const., lucrând la confecţionarea cofrajului pentru motorul Diesel Nr 3.

Consfătuiri între muncitorii şi tehnicienii întreprinderilor ETACS şi profesorii Institutului Politehnic

Din iniţiativa Asociaţiei Ştiinţifice a Tehnicienilor Filiala Iaşi. a avut loc la ETACS — o consfătuire între muncitorii, tehnicienii şi inginerii întreprinderilor şi reprezentanţii Inst. Politehnic.

S'au adus — cu acest prilej—însemnate sugestii în legătură cu îmbunătăţirea procesului de producţie.

Astfel, s'a propus studierea posibilităţilor pentru construirea unui aparat special pentru ridicarea automată a vagoanelor de tramvai în depoul de reparaţiuni şi luarea în studiu a aliajelor pentru turnarea pistoanelor de auto şi segmenţi auto.

Prin aceste consfătuiri —care vor fi pe viitor organizate regulat—se va putea asigura o ridicare calitativă a muncii.

Credem că extinderea acestei iniţiative va duce la rezultate dintre cele mai bune, combinând în mod creator eforturile oamenilor muncii manuale şi intelectuale în lupta pentru împlinirea Planului de Stat pe anul 1950.

REP.

PIERDUT Buletinul Biroului Populaţiei com. Rânghileşti jud. Botoşani pe numele Gheorghian Elvira str. Max Wexler Nr. 11.

Il declar nul.

AZI PREMIERA

la cinematografele

Sidoli şi Maxim Gorki

ULTIMELE ŞTIRI

Poporul american şi nu diplomaţii din Washington trebue să hotărască problemele de importanţă vitală a ţării

Declaraţiile lui Levlien preşedintele Partidului Comunist Norvegian

OSLO 17 (Agerpress) Ziarul „Vrimeten" publică sub titlul „Poporul american şi nu diplomaţii din Washington trebuie să hotărască problemele de importanţă vitală ale ţării", declaraţia preşedintelui Partidului Comunist Norvegian, Levlien, care subliniază că că noul parlament nu exprimă adevărata opinie a poporului. Evenimentele au adeverit afirmaţiile Partidului Comunist cu privire la politica falimentară a planului Marshall şi a pactului Atlanticului de Nord. Declaraţiile guvernului si partidelor burgheze nu au fost decât încercări grosolane de a înşela poporul, înlesnind aservirea sa de către cercurile conducătoare americane.

Toate problemele politice care se pun astăzi Norvegiei sunt de fapt rezolvate de americani. Invocând clauze din planul Marshall şi pactul Atlanticului, americanii dau ordine pe care guvernul norvegian le execută docil neluând în seamă parlamentul şi trecând peste interesele poporului norvegian".

Important comunicat

privind înscrierea cartelelor la brutării

Secţiunea Comercială a oraşului Biroul Cartele, face cunoscut că cetăţenii cari nu-şi vor înscrie cartelele la brutării şi nu-şi vor ridica tichetul respectiv până la data de 25 Ianuarie 1950, riscă să rămână fără raţiile zilnice de pâine.

OBLIGAŢIILE INTREPRINDERILOR DOTATE CU FONDURI PROPRII DE RULMENT

Din datele oficiale centralizate la ministerul finanţelor rezultă că până în prezent au fost dotate cu fonduri de rulment proprii peste 73 la sută din totalul întreprinderilor noastre de stat. Prin această dotare, întreprinderile în cauză au îndeplinit cea mai de seamă condiţie pentru a se putea conduce după principiul socialist al gospodăririi chibzuite.

Intrucât actul dotării cu fonduri de rulment proprii pune în faţa întreprinderilor de stat sarcini multiple, de a căror realizare continuă va depinde în cea mai largă măsură bunul mers al activităţii lor, amintim că acestea au următoarele sarcini: a înregistra în scriptele contabile situaţia stabilită la dotare, punând astfel de acord registrele cu noua lor situaţie, a respecta normativele stabilite, lichidând mijloacele supranormative şi agitând angajamentele la Banca de Stat; a valorifica şi încasa toate activele nesigure descoperind şi utilizând toate resursele interne şi folosind în mod raţional mijloacele de muncă; a îndeplini toate indiciile de Plan şi financiare, ajutând întreprinderile să obţină rezultate sporite; în fine, a respecta obligaţiunile contractuale şi de plăţi prevăzute în legi, decizii şi instrucţiuni.

Urmărirea permanentă a acestor sarcini, reprezintă pentru întreprinderile noastre de Stat dotate cu fonduri de rulment proprii, cheia de boltă a activităţii lor în realizarea şi depăşirea Planului pe 1950.

A apărut Nr. 25 al ziarului „Pentru o Iugoslavie socialistă"

MOSCOVA 17 (Agerpres)— La Moscova a apărut Nr. 25 al ziarului „Pentru o Iugoslavie socialistă", organ al emigranţilor revoluţionari iugoslavi din URSS. Ziarul publică un articol de fond intitulat:

„Titoiştii alături de imperialiştii anglo-americani, luptă împotriva cauzei păcii".

Ziarul mai publică articolul lui K. E. Voroşilov, intitulat: „Genialul conducător de oşti al marelui război pentru apărarea patriei".

Printre articolele publicate în acest număr al ziarului se află următoarele:

„Marionetele departamentului de stat în „diplomaţia" titoistă", de P. Luikin; „Alianţa lui Tito cu laburiştii britanici" de P. Todorov; „Titoiştii împreună cu anglo-americanii ucideau pe partizanii răniţi" de Scaparovici, Lubsici şi Kirighin, „Titoiştii — spărgătorii unităţii sindicale din Triest" şi altele.

Ziarul cuprinde deasemenea materiale asupra vieţii şi succeselor realizate în muncă de oamenii muncii din URSS şi ţările de democraţie populară.

IN FINLANDA

au început alegerile colegiului electorilor

HELSINKI 17 (Agerpres). — Eri dimineaţă au început în Finlanda operaţiunile de votare pentru alegerile colegiului electorilor. Colegiul electorilor compus din 300 de membrii, va desemna la 13 Februarie pe noul preşedinte al Republicii.

NOI TRUPE BRITANICE

ADUSE IN ERITREEA

ASMARA 17 (Agerpres). — După cum anunţă agenţiile americane de presă, la 14 Ianuarie alte trei detaşamente britanice au fost transferate din Sudan în Eritreea. Administraţia britanică din această fostă colonie italiană a anunţat că aceste trupe au fost aduse pentru a întări forţele britanice din Eritreea în lupta împotriva indigenilor răsculaţi.

Vizita lui Schumann la Bonn s'a soldat cu rezultate nefavorabile

PARIS 17 (Agerpress) Ministrul de Externe al Franţei, Schumann, şi-a încheiat Sâmbătă vizita sa la Bonn prin întrevederile avute cu „cancelarul" Adenauer. Luni dimineaţa Schumann a plecat la Berlin. In legătură cu recentele vizite ale lui Schumann la Bonn, în cercurile politice şi gazetăreşti din capitala Franţei se subliniază că toate negocierile întreprinse de Ministrul de Externe francez atât pe plan politic — problema Saarului, cât şi pe plan economic au eşuat.

Comentatorul ziarului Figaro a declarat în mod deschis că „vizita" lui Schumann a însemnat una din cele mai dezagreabile surprize din cariera politică a acestuia.

In ce priveşte chestiunile de ordin economic, Adenauer, reprezentând intdresele monopoliştilor din Germania occidentală s'a arătat gata să facă concesii lui Schumann, reprezentantul monopoliştilor francezi, condiţionând însă aceste concesii de stabilirea unui front comun al magnaţilor oţelului din ac ste două ţări. In acest sens Adenauer a cerut înfiinţarea unui cartel al oţelului care să cuprindă pe lângă industriile franceză şi germană şi pe aceea belgiană. Obiectivul principal al acestui cartel ar urma să fie lupta împotriva concurenţii britanice.

Schumann a înţeles însă că într'o astfel de coaliţie avantajul material ar fi de partea magnaţilor Ruhrului şi că cei pe care îi reprezenta n'ar fi acceptat locul al doilea. Ţelul vizitei sale la Bonn era de a duce negocieri cu guvernul Saarului pentru închirierea pe 60 de ani a minelor din Saar, Franţei, pentru pătrunderea monopoliştilor francezi şi în industria Ruhr-ului.

In ce priveşte problema Saarului, Adenauer, folosind în mod demagogic indignarea opiniei publice germane faţă de faptul că guvernul francez negociază direct cu administraţia Saarului, faţă de care îşi manifestă deschis intenţia de a-l anexa, a cernt ca minele din Saar să fie puse deasemenea sub controlul cartelului germano-franco-belgian cu sediul în Ruhr.

Adenauer a dezlănţuit o adevărată ofensivă împotriva tendinţei magnaţilor francezi de a acapara Saarul invocând faptul că guvernul francez negociază un acord cu administraţia Saarului, înainte ca soarta acestui teritoriu să fi fost definitiv reglementată prin tratatul de pace.

In faţa acestei situaţii, Schumann a făcut o vizită reprezentantului patronilor săi americani, Mac Clay, căruia i-a expus rezultatele defavorabile ale negocierilor sale de la Bonn.

Recepţia oferită de comitetul naţional jubiliar pentru aniversarea centenarului lui Eminescu

BUCUREŞTI 17 (Agerpres). — Duminică seara a avut loc la Athenee Palace o recepţie oferită de Comitetul naţional jubiliar pentru aniversarea centenarului naşterii lui Mihail Eminescu.

Au luat parte membrii ai C. C. al P. M. R., membrii ai Prezidiului Marii Adunări Naţionale, membrii ai guvernului, ai corpului diplomatic precum şi delegaţii scriitorilor din Uniunea Sovietică, din R. P. Bulgaria, Republica Cehoslovacă şi R. P. Ungară, care au participat la festivităţile pentru sărbătorirea centenarului lui Eminescu.

Deasemenea au mai fost de faţă membrii ai Comitetului jubiliar pentru aniversarea centenarului naşterii lui Mihail Eminescu, numeroşi scriitori oameni ai ştiinţei şi culturii, reprezentanţi ai organizaţiilor de massă.

Opinia publică italiană critică cu asprime modul în care se încearcă rezolvarea crizei guvernamentale

Insărcinarea din nou a lui de Gasperi cu formarea guvernului a stârnit indignarea poporului italian

ROMA 17 (Agerpres) — După cum transmite FRANCE PRESSE, în urma „consultărilor" avute de preşedintele Republicii, Einaudi, cu reprezentanţii diferitelor partide politice, acesta a însărcinat din nou pe De Gasperi cu formarea guvernului.

ROMA 17 (Agerpres). — Ziarele democrate critică cu asprime modul în care se încearcă rezolvarea crizei guvernamentale din Italia.

Ziarul UNITA, organul Partidului Comunist Italian, publică un articol în care subliniază ca semnificativ faptul că tocmai De Gasperi, „omul dela Modena" a fost din nou însărcinat cu formarea guvernului.

Acest fapt, spune articolul, nu poate aduce nimic bun poporului italian.

Ziarul arată apoi care este bilanţul conflictelor sociale din cursul ultimelor două luni de guvernare ale lui De Gasperi: 41 morţi şi 300 răniţi.

In încheiere, „Unita" adresează un apel oamenilor muncii din întreaga Italie, cerându-le să-şi strângă rândurile în vederea unei acţiuni vaste prin care să se împiedece pregătirea de noi masacre împotriva clasei muncitoare. Massele populare trebue să fie gata să facă faţă acţiunilor oricărui guvern care prin politica sa ar încerca să încalce libertăţile constituţionale.

Ziarul AVANTI, organul partidului socialist italian, arată de asemenea că *„poporul italian cere să se pună capăt nebuniilor sângeroase şi în cazul când nu va fi ascultat, el va şti să se ridice ca un singur om pentru a face să înceteze politica de foame şi sânge.*

SCURTE ŞTIRI EXTERNE

New-York 17 (Agerpres) — Vinerl 13 Ianuarie s'a înregistrat la bursa din New-York o nouă scădere a cursului acţiuni or multor societăţi importante, scădere care a ajuns până la 3 dolari de acţiune.

*

BERLIN 17 (Agerpres). —Din cercurile economice din Renania de nord-Westfalia s'a aflat că deficitul zilnic al balanţei de schimburi cu străinătatea al Germaniei Occidentale depăşeşte 2 milioane dolari. Nu este posibilă o creştere a exportului pentru a soluţiona această criză, deoarece americanii sabotează în mod sistematic toate încercările Germaniei Occidentale de a exporta în ţările din răsăritul Europei.

*

PITTSBOURGH 17 (Agerpres), — Agenţiile americane de presă anunţă că în ciuda ordinului de încetare a grevei dat de preşedintele sindicatului minierilor, lacheu al imperialiştilor americani, minierii din statul Pensylvania, au refuzat să reia lucru.

Greva muncitorilor de la minele de cărbuni din Pittsbourg, a fost declarată acum 8 zile în semn de protest împotriva con-

La grevă participă peste 25.000 minieri.

*

NEW YORK 17 (Agerpres) — Ziarul New-York Herald Tribune, scrie că guvernul francez, pentru a opune rezistenţă guvernului Hoffbhi Minh, a cerut departamentului de stat al Statelor Unite sprijin în vederea întăririi prestigiului clicii lui Bao Dai.

După cum anunţă ziarul, guvernul francez a cerut Statelor Unite să recunoască pe deplin pe Bao Dai şi să-i acorde tot sprijinul său. După cum se anunţă, cererea guvernului francez este sprijinită de guvernul englez.

Nu vom mai îngădui niciodată un război împotriva Uniunii Sovietice

BERLIN 17 (Agerpress) Cu prilejul celei de a 7-a aniversare a terminării istoricii bătălii dela Stalingrad, care va avea loc la 2 Februarie, Asociaţia pentru strângerea legăturilor de prietenie între Germania şi Uniunea Sovietică, va organiza cu concursul foştilor prizonieri de război, meetinguri şi demonstraţii care se vor desfăşura sub lozinca: „Nu vom mai îngădui niciodată un război împotriva Uniunii Sovietice".

Schumacher apără criminalii de război nazişti

BERLIN 17 (Agerpres). — După cum anunţă postul de radio Hamburg, preşedintele partidului social democrat din Germania Occidentală Schumacher, a adresat înaltului comisar francez din Germania, Francois Poncet o scrisoare în care cere revizuirea sentinţei de condamnare la moarte a criminalului de război Forch, care a deţinut un post de conducere în administraţia lagărului de concentrare de la Auschwitz.

Schumacher încearcă să bagatelizeze crimele săvârşite de Forch. Deşi acesta a fost condamnat de tribunalul militar francez, procesul lui a fost revizuit de 3 ori.

Alte provocări ale monarho-fasciştilor greci împotriva R. P, Bulgaria

New York 17 (Agerpres). — Tass transmite:

Secretariatul ONU anunţă că ministrul afacerilor externe al R P Bulgaria, Poptomov, a adresat secretarului general al ONU, Trygve Lie, o scrisoare cu data de 11 Ianuarie în care se arată că la 9 Ianuarie un pluton de trupe guvernamentale greceşti, cantonate în apropierea satului Deremehle, a tras focuri de armă asura teritoriului bulgar omorînd pe un grănicer bulgar şi rănind pe un altul. Poptomov protestează împotriva agresiunei şi cere aspra pedepsire a celor vinovaţi precum şi garanţii în contra repetării unor asemenea acte de agresiune..

In încheiere Poptomov declară că dacă cererea aceasta nu va fi satisfăcută „guvernul bulgar nu-şi mai poate asuma responzabilitatea pentru eventualele complicaţii ce ar putea surveni".

Intr'o altă scrisoare a lui Poptomov, cu aceeaşi dată se arată că la 3 Ianuarie un avion al guvernului grec a violat spaţiul aerian al R. P. Bulgaria.

Criza economică din Statele Unite

MOSCOVA 17 (Agerpres). Criza economică din Statele Unite se face simţită în toate domeniile economiei.

Astfel, după cum anunţă Buletinul Comerţului Exterior, care apare la Moscova, exracţia de antracit a scăzut în luna Noembrie cu peste 240.000 tone faţă de luna Octombrie.

Congresul tineretului vietnamez

PRAGA 17 (Agerpres).— In luna Februarie va avea loc Congresul Uniunii Tineretului din Vietnam. Scopul acestui congres este să mobilizeze, să unească şi să organizeze tineretul vietnamez în lupta pentru libertatea şi independenţa naţională a ţării.

Azi s'a deschis în Capitală sesiunea comitetului executiv al F.M.T.D. Sosirea delegaţiilor străine

In vederea Sesiunii Comitetului Executiv al Federaţiei Mondiale a Tineretului Democrat, care are loc la Bucureşti între 17—21 Ianuarie, au început Duminică să sosească în Capitală delegaţii străini care vor lua parte la lucrările acestei importante sesiuni a organizaţiei internaţionale a tineretului democrat.

Astfel, Duminică dim., au sosit în capitală Wu-Hsueh-Tchein, reprezentantul organizaţiilor de tineret chineze, Honecker Erich, preşedintele Uniunii Tineretului Liber German, Brasch Horst, secretarul Uniunii Tineretului Liber German.

Oaspeţii au fost întâmpinaţi pe peonul Gării de Nord de d. Paul Cornea secretar al CC al UTM, de activisti ai CC al UTM, precum şi numeroase delegaţii ale tineretului muncitor din Capitală.

In numele Comitetului Central al Uniunii Tineretului Muncitor, d. Paul Cornea a urat oaspeţilor bun sosit, arătând că sosirea reprezentanţilor eroicului tineret chinez şi a tineretului democrat german este pentru tineretul muncitor din ţara noastră un prilej de bucurie.

Sesiunea Comitetului Executiv al FMTD va avea o importanţă deosebită pentru mişcarea mondială a tineretului democrat în lupta pentru pace şi bună stare, în lupta pentru independenţa naţională — a spus d. Paul Cornea.

A răspuns Wu-Hsueh-Tchein care a transmis tineretului muncitor din R.P.R. un salut fierbinte, în numele Federaţiei Generale a Tineretului Democrat din Republica Populară Chineză.

Honecker Erich,, preşedintele Uniunii Tineretului Liber German, a mulţumit pentru călduroasa primire făcută.

S'au oferit apoi oaspeţilor numeroase buchete de flori.

Partidul Comunist Norvegian cere revizuirea sistemului electoral

OSLO 17 (Agerpres). — După cum anunţă presa norvegiană, la 18 Ianuarie va avea loc deschiderea oficială a parlamentului norvegian.

In prima şedinţă se va da citire unui mesagiu al C. C. al P. C. Norvegian, în care se cere revizuirea sistemului electoral, subliniind necesitatea de a acorda P. C. locurile ce îi revin de drept în Parlament, în conformitate cu numărul voturilor obţinute în ultimele alegeri.

PARIS 17 (Agerpres). — După cum anunţă agenţiile americane de presă, reprezentanţi ai Marii Britanii, Franţei, Belgiei, Portugaliei, Uniunii Sud Africane şi Rodeziei de Sud, au hotărît crearea unui comitet pentru exploatarea resurselor naturale ale Africei. Acest comitet, expresie a tendinţei imperialiste de exploatare a ţărilor coloniale, avea printre alte misiuni şi pe aceia de a conduce şi organiza construcţii de interes miiitar, aeroporturi ei

BIBLIOTECA UNIVERSITĂȚII IAȘI

ANUL 42 Nr. 1013

4 PAGINI 4 LEI

Joi 19 Ianuarie 1950

ABONAMENTE
Lei 360 . . . . . 3 luni
Lei 5000 Intreprinderi, Autorități pe un an

Atelierele tipografice
IAȘI Str. ȘTEFAN CEL MARE 50-52

OPINIA

ZIAR POPULAR COTIDIAN

Redacția
IAȘI, Str. VASILE ALECSANDRI 13
Administrația
IAȘI, Str. CUZA VODĂ Nr. 50

TELEFOANE
REDACȚIA Nr. 1209
ADMINISTRAȚIA Nr. 2042
TIPOGRAFIA Nr. 1210

In preajma unor alegeri

In Marea Britanie a început febra alegerilor generale ce vor avea loc la 23 Februarie.

Recent, un fruntaș al Partidului Comunist englez, Palme Dutt, arăta cât de mult s'au schimbat condițiile în care vor avea loc aceste alegeri, față de acelea din 1945. Intr'adevăr, pe atunci partidul laburist reprezenta încă o speranță, și a avut un sprijin puternic și din partea Partidului Comunist, căruia mulți deputați și unii membrii ai guvernului își datoresc mandatul.

Astăzi însă poporul englez și-a dat seama cât de înșelătoare erau aparențele, cât de trădător „socialismul" lui Clement Atlee, Bevin, Bevan, Morisson, etc. Poporul englez a văzut cât de mică este distanța între Atlee și Churchill, bătrânul atâțător la războiu. Singurul drum drept care se deschide astăzi poporului englez, drum care va trece la înlăturarea exploatării, este drumul Partidului Comunist. Criza economică în continuă creștere, resimțită adânc de masele muncitoare care-și văd rațiile alimentare în fiecare lună micșorate, dependența economică față de Statele Unite, criza de dolari, diminuarea continuă a exporturilor și sporirea volumului importurilor, toate acestea nu se văd numai pe hârtie, în date statistice, ci sunt din ce în ce mai greu suportate de popor.

Guvernul laburist, însă încearcă acuma, cu tertipurile puerile ale unor bătrâni căzuți în mintea copiilor, încearcă să-i înșele pe cetățenii britanici, inițiind în ultimul moment, o politică de duplicitate.

Pe deoparte vor să-și arate independența față de ucătorii de peste Ocean,— și în acest sens au făcut unele acte ce au vrut să sublinieze contradicția în care se află cu politicienii Statelor Unite. Pe de altă parte, caută să se explice în fața americanilor, pentruca nu cumva membrii congresului și senatorii Statelor Unite să fie afectați de infidelitatea și aerele de independență ale supușilor.

In acest sens, al politicii de duplicitate trebue remarcată atitudinea ostilă a imperialiștilor britanici față de Republica Populară Chineză, după ce, pentru a câștiga masele populare în vederea alegerilor și a-și manifesta independența, a recunoscut „de jure" guvernul R.P. Chineze. In aceeași ordine de preocupări, guvernul britanic a participat la Conferința dela Co'ombo, declarând că va lupta împotriva întinderii comunismului în Extremul Orient, în afara sferelor Chinei (adică în Malaga, și în posesiunile engleze din Extremul Orient).

Cu toate acestea laburiștii nu-i mai pot astăzi înșela pe cetățenii britanici. Cei aproape cinci ani de guvernare laburistă s'au soldat prin mizerie crescândă pentru popor, eșec în domeniul politicii externe, dezastru financiar și economic, accentuarea dependenței față de imperialismul american.

Poporul englez va reacționa puternic cu prilejul alegerilor dela 23 Februarie. Poporul englez nu vrea ca țara sa să se transforme într'o colonie americană. Poporul englez vrea să trăiască în libertate.

Rezultatul alegerilor, cu toate manevrele electorale și demagogia laburistă, va dovedi aceasta.

R. Nm.

Luptând pentru realizarea Planului, luptăm pentru apărarea păcii

Oamenii muncii din orașul nostru muncesc cu eforturi sporite contribuind la construirea socialismului

„Muncind cu dragoste, depășind normele, demascând dușmanul, eu socotesc că, așa cum mă învață Partidul, lupt pentru pace" — ne declară utemista Deliu Valeria, muncitoare țesătoare.

Lupta pentru construirea socialismului, pentru pregătirea unui viitor mai bun masselor muncitoare din țara noastră, cuprinde energia combativă a milioane și milioane de oameni.

Poporul nostru muncitor făurește socialismul în atenția lumii întregi; cu fiecare depășire de normă, cu fiecare nouă victorie în producție, posibilitățile de întărire și consolidare a păcii cresc simțitor. Dar toate aceste izbânzi sunt întregite de convingerea noastră a tuturor, că numai luptând și asigurând pacea, vom putea duce la capăt măreața sarcină de construire a socialismului. Cuvântul „pace" mobilizează la o entuziastă participare în muncă și luptă, la noi și însemnate realizări pe frontul construcției.

Lupta noastră pentru pace înseamnă acțiune, înseamnă muncă îndârjită, înseamnă vigilență — permanentă și sporită vigilență — spre a demasca și înlătura dușmanii de clasă, spre a înlătura uneltele lor imperialiste,

Minunate sunt roadele muncii poporului nostru muncitor angajat în gigantica luptă de împlinire a sarcinilor Planului de Stat pe anul 1950. In orașul nostru, noi și noi victorii vin să demonstreze că munca pentru o viață mai bună, plină de belșug, de nebănuite perspective, aduce în același timp o contribuție efectivă cauzei păcii, cauza fundamentală a desvoltării și prosperității noastre.

Utemista Deliu Valeria dela fabrica „Țesătura" luptă pentru pace fiind în primele rânduri ale muncii de producție

Utemista Deliu Valeria dela „Țesătura" își iubește munca și tovarășii, a îndrăgit nespus viața întreprinderii de a cărei desvoltare se leagă propriile sale posibilități. A deprins bine de tot rostul războaelor, știe să le culeagă rodul bogat.

Pentru meritele sale deosebite în producție, C. C. al U. T. M-ului a evidențiat-o. Tovarășii de muncă o sprijină și o încurajează cu dragoste, Partidul îi stimulează munca îi asigură cu grijă părintească desvoltarea profesională.

Am întâlnit-o în sala mare a mașinilor, stru-

(continuare în pag. 3-a)

Pregătirea campaniei agricole de primăvară

Muncitorii și tehnicienii Centrului Mecanic Iași lucrează cu elan la repararea tractoarelor și mașinelor agricole

— Trebue adâncită și lărgită întrecerea socialistă

Conștienți de sarcinile ce stau în fața Centrelor Mecanice, sarcini ce isvorăsc din Hotărârea C. C. al Partidului Muncitoresc Român și a Consiliului de Miniș ri asupra măsurilor ce trebuesc luate pentru îmbunătățirea muncii la Stațiunile de Mașini și Tractoare, precum și din Planul de Stat pe 1950, muncitorii dela Centrul Mecanic Iași s'au avântat cu elan în munca de reparație a tractoarelor și a mașinelor agricole.

Din prima zi, a anului acestuia, muncitorii și tehnicienii dela C. M. R. Iași lucrează în cadrul Planului care prevede reparațiile tractoarelor și mașinelor agricole pentru S. M. T.-urile Bacău, Roman, Vaslui, Huși, Pașcani, Bogdănești (Tutova), Podul Iloaiei și Vlădeni, — pentru a se asigura reușita campaniei însămânțărilor de primăvară.

In raport cu Centrul Mecanic Regional Galați care până la data de 15 Ianuarie a realizat 45 la sută din plan, C. M. R.-ul din localitate a realizat până la această dată 75 la sută din Plan.

C. M. R.-Iași a realizat până în prezent repararea a 5 tractoare Fordsohn-major (din 9 cât prevede planul), repararea a 5 tractoare Fordsohn tip vechi (din 7 câte prevede Planul), alezarea cu piston nou și segmenți a 34 blocuri-tractor Lanz (din 42) cămășuirea cu segmenți și piston a 16 blocuri tractor Lanz (din 22); cele patru batoze prevăzute în Plan sunt toate în reparație (s'a executat 40 la sută din această reparație), rectificarea a șase Vilbrokene (prevăzute în Plan) s'au îndeplinit în întregime.

*

Muncitorii și tehnicie

(continuare în pag. 3-a)

Electrificarea satelor din R.S.S. Ucraina

La 1 Ianuarie 1950, în sute de sate din Ucraina a fost introdusă lumina electrică. In colhozul „Cervona Piva" a început să funcționeze o stațiune electrică. Aceasta este a 41-a stațiune electrică colhoznică din regiunea Vinița.

Despre cauzele unor lipsuri în activitatea câtorva întreprinderi și instituții ieșene

Ultima consfătuire a reprezentanților controlului intern din întreprinderi care a avut loc la Serviciul de control financiar județean a scos la iveală o serie întreagă de lipsuri importante în activitatea acestor organe chemate să supravegheze îndeaproape felul cum se administrează bunul public.

In general s'a putut vedea clar că mai există oarecare șovăială în atitudinea acelora care au datoria să semnaleze toate deficiențele înregistrate, să le facă cunoscută responsabililor din întreprinderi și să vegheze la luarea de măsuri imediate pentru îndreptare.

Controlul intern dela R.A.T.A., de exemplu, a aflat la timp de faptul că o cantitate deosebit de importantă de benzină s'a pierdut din cauză că ea a fost pusă în vase ruginite. Ținând seama de lupta înverșunată pe care o duce întregul popor muncitor pentru realizarea economiilor mai mari în toate ramurile de activitate, risipa de benzină dela R.A.T.A., risipă provenită dintr'o condamnabilă neglijență, trebuia semnalată la timp.

Controlul intern a socotit însă acest lucru ca pe un fapt divers peste care a trecut cu multă ușurință.

Destul de slab funcționează și controlul intern al Comitetului Provizoriu județean.

In urma unor lipsuri grave semnalate în plasa Bucium ar fi trebuit să se treacă deîndată la luarea de măsuri care să fi constituit o pildă de îndreptare pentru cei care ar mai putea cade în aceeași greșeală.

Ori, șeful secției financiare nu a luat măsuri concrete iar controlul intern nu a urmărit dece nu s'a făcut acest lucru.

Aceasta dovedește lipsa de combativitate și de urmărire a problemelor din partea controlului intern respectiv.

Aceeași afirmație este valabilă și pentru Magazinul „Ciocanul".

Lipsa de vigilență a controlului intern dela această întreprindere explică de ce cu un singur bon pentru sobă, clienții necinstiți puteau să cumpere două și de ce cu un bon pe care era specificată o marfă, se putea cumpăra una diferită și care valora mai mult.

Aici s'au luat desigur măsuri de îndreptare însă controlul intern trebuia să observe aceste deficiențe, să preconizeze măsuri de îndreptare. Din lipsă de preocupare mai atentă față de mersul lucrurilor din întreprinderi, deficiențele au fost remarcate din afară și nu de controlul intern. La Comcereal verificarea gestionarilor se face cu totul superficial.

Stocurile de cereale depozitate trebuesc examinate cu mai multă atenție, supraveghiată modalitatea lor de conservare.

Nici până astăzi, la Comcereal nu se ține seama de procentul de umidi ate pe care ar trebui să-l conțină cerealele predate la magazii.

Recepționarea unor cantități de grâu, cu un mare procent de umiditate va duce până în cele din urmă la lipsuri în cantitățile depozitate.

Controlul intern avea datoria să se preocupe mai îndeaproape de această problemă importantă pentru instituție.

Iată acum o serie de lipsuri și unele deosebit de importante sunt semnalate în activitatea unor instituții și întreprinderi de care controlul intern n'a ținut seama.

Și pentruca munca în acest domeniu să dea roade cât mai bune, este necesar ca activitatea controlului intern să fie cât mai legată de aspectele muncii pe teren, cât mai intensă și operativă.

Z. S.

Aviația sanitară în Siberia

Depe aerodromul din Novosibirsk, decolează zilnic avioane, având pe bord medici care dau îngrijirile necesare locuitorilor din raioanele cele mai îndepărtate ale regiunii Novosibirsk.

Cu multă măestrie, piloții aterisează aproape în fiecare cătun, alegându-și adeseori din sbor, terenul de aterisaj.

In anul 1949, avioanele au efectuat aproape 700 raiduri în cele mai îndepărtate raioane ale regiunii. Mii de locuitori dela sate au primit ajutor medical. Medicii din aviația sanitară au făcut numeroase operații complicate. Cu ajutorul avioanelor s'a împărțit o mare cantitate de medicamente instituțiilor sanitare și medicale dela sate. La sate, medicii au ținut sute de lecții de higenă.

Un succes al filmului românesc

Cinema Sidoli și Maxim Gorki: „Răsună Valea"

II

După cum am arătat și în prezentarea noastră de eri, filmul „RASUNA VALEA" este un fericit început al cinematografiei noastre, el îndeplinind în cea mai mare parte rolul care i se cere artei într'un stat care merge spre socialism.

Inspirat din realitate, subliniind NOUL, ceeace crește și e în deplină desvoltare la noi—MUNCA SOCIALISTA iar în același timp fiind un viu îndemn pentru construirea socialismului în țara noastră, filmul românesc „Răsună Valea", așa cum scrie și tov. Sorin Mladoveanu în Scânteia, „îndreptățește să privim încrezători viitorul cinematografiei noastre".

Mircea Ștefănescu a reușit să creeze un scenariu în care conflictul dramatic e tocmai lupta de clasă în focul căreia se construiește socialismul, dar unele personagii au rămas conturate numai schematic, în linii mari—cum se întâmplă dealtfel cu Ion sau cu Sanda—, iar unele scene puse spre a accentua un personaj—cum e cazul cu scena în care odiosul Crețu încearcă s'o sărute cu forța pe Sanda — fac să se abată acțiunea dela firul principal, abătând-o pe planuri secunde, hiperbolizate și care întretaie gradarea acțiunii.

Printr'o permanentă colaborare între interpreți și regie s'au realizat scene de o deosebită valoare, cum sunt cele petrecute în casa familiei Goguleanu și în care se satirizează burghezo-moșierimea, sau scena de masse care se petrec după accidentul lui Petre când o parte din tinerii de pe șantier sunt pe punctul de a-și părăsi tovarășii, dar care renunță apoi, captivați de elanul brigadierilor care scandează răspicat numele șantierului pe care luptă pentru făurirea socialismului : „Bum-bești Live-zeni ! Bum-bești Live-zeni! Bum-bești Live-zeni !"

O lipsă fundamentală a filmului e faptul că nu se

(continuare în pag. 3-a)

Trăsăturile marii epoci

T. TRIFONOV

Talentul de-a privi înainte, de-a vedea perspectivele luptei pentru tot ceeace este nou, ajutând astfel elementului nou să învingă tot ceeace este vechiu — iată trăsătura cea mai importantă a caracterului socialist a muncii socialiste, a societății socialiste.

Totodată, ea este și trăsătura de bază a unei metode creatoare în artă, — realismul socialist.

Istoria desvoltării și pătrunderii metodei marxiste în toate domeniile ideologiei reprezintă, în primul rând, istoria revoluției produsă în fiecare din aceste domenii. Metoda marxistă se afirmă ca rezultat al saltului revoluționar care a dus la schimbări radicale și calitative în știință și în artă.

Când vorbim despre cele trei isvoare și cele trei părți constitutive — așa cum arată Lenin — ale marxismului, desigur că nu privim genialele învățături ale lui Marx ca o îmbinare mecanică a socialismului utopic francez, a filosofiei idealiste germane și a economiei politice engleze. Noi știm că Marx a produs o revoluție și în filosofie și în economia politică și în științele sociale.

Atunci când vorbim despre știința biologică miciuriniană, care a moștenit tot ceeace a fost progresist în învățăturile lui Darwin, ne gândim la noua calitate a biologiei sovietice. Biologia miciuriniană este știința marxistă despre desvoltarea și viața naturii, — ea reprezintă marxismul în științele naturale.

Realismul socialist, care a moștenit întreaga bogăție a teoriei și practicii artei din trecut, reprezintă un fenomen nou calitativ : — marxismul în artă și estetică.

Știința de-a cerceta și studia viața în mod real și concret din punct de vedere estetic, capacitatea și talentul de a privi înainte, înțelegerea legilor de desvoltare a realității și influențarea activă a acestei realități, pentru a grăbi și ușura desvoltarea ei, — acestea sunt dovezi hotărâtoare ale marxismului, care presupun o atitudine pretică în activitatea artistică.

In toate aceste cărți, conflictul are un caracter adânc principial.

Toate drumurile duc spre comunism, — însă sarcina oamenilor sovietici este aceea de a trasa calea cea mai scurtă spre comunism.

Literatura trebue să reprezinte oameni progresiști, oameni care învinș tot ceeace este vechi și care pășesc curajos pe această cale nouă, construită în focul unor lupte înverșunate.

Marea atenție a partidului în problemele ideologice s'a manifestat în ultimii ani, printr'o serie întreagă de mari evenimente în toate sectoarele frontului ideologic. Hotărârile C. C. al Partidului, în toate problemele literaturii, cinematografiei, dramaturgiei și muzicii, discuțiile în jurul problemelor filosofiei și științei biologice, au determinat desvoltarea acestor importante domenii ale artei și științei și au supus greșelile și lipsurile care frânau această desvoltare, unei critici serioase și principiale.

Ciocnirea a două lumi, a două sisteme sociale, economice și politice se manifestă printr'o continuă contradicție a două ideologii.

Lupta pentru claritatea ideologiei comuniste, pentru triumful ei în conștiința maselor și a fiecărui om sovietic este sarcina cea mai importantă și cea mai hotărâtoare a epocii construirii societății comuniste.

Prevăzând în mod genial acele transformări radicale pe care socialismul le aduce în viața și în conștiința oamenilor, marele Lenin scria despre primele subotnice comuniste, acești germeni ai măreței mișcări de eliberare a maselor : „Acesta este deabia un început, dar un început de o importanță neobișnuit de mare. Acesta este începutul unei transformări mult mai grele, mult mai esențiale, mult mai radicale, mult mai hotărâtoare decât doborârea burgheziei, căci acesta este triumful asupra propriei inerții, delăsări, egoismului mic burghez, asupra acelor deprinderi pe care blestemații capitaliști le-a lăsat moștenire muncitorilor și țăranilor. Când această victorie va fi consolidată, atunci, și numai atunci, va fi creată noua disciplină socială, disciplina socialistă, atunci, și numai atunci, întoarcerea înapoi spre capitalism va fi imposibilă, comunismul devenind cu adevărat invincibil". (V. I. Lenin — Opere vol. XXIV. pag. 329, ed. rusă).

Prevăzând în mod genial acea mi-

(Continuare în pag. 3-a)

„Noi vrem să desvoltăm un om multilateral, care să ştie să înoate şi să alerge bine, să meargă repede şi frumos, al cărui organism să funcţioneze perfect,— într'un cuvânt un om normal, sănătos şi puternic, gata pentru muncă şi apărare".

M. I. KALININ

In urma „Hotărârii"

Cultura fizică şi sportul

cunoaşte o tot mai largă difuzare şi popularizare în satele judeţului nostru

Hotărârea Biroului Politic al C.C. al P.M.R. asupra problemei stimulării şi desvoltării continue a culturii fizice şi a sportului a dat un avânt necunoscut încă mişcării noastre sportive. Analizând situaţia mişcării sportive din ultimii ani, Biroul Polit c al C.C. al P.M.R. constată, printre altele, că: „Cultura fizică şi sportul nu au pătruns încă în massele ţărăniml muncitoare".

Deaceia, în scopul stimulării şi desvoltării continue a culturii fizice şi a sportului de massă, Biroul Politic al C. C. al P.M.R. constată că este necesar: „Comitetul pentru Cultură Fizică şi Sport de pe lângă Consiliul de Miniştri, Uniunea Tineretului Muncitor, Sindicatele de muncitori agricoli şi Căminele Culturale trebue să conlucreze pentru organizarea şi extinderea culturii fizice şi a sportului la sate. Comitetul pentru Cultură Fizică şi Sport trebuie să trimită instructori şi antrenori cercurilor sportive ce se vor constitui la sate, să asigure aprovizionarea lor cu materiale sportive".

„Hotărârea" a început să fie tradusă imediat în fapt. In satele şi comunele judeţului nostru au fost înfiinţate — în toamna anului trecut — primele cercuri sportive, care au pornit de îndată la lucru. U.T.M-ul s'a îngrijit de creşterea de cadre necesare conducerii acestor cercuri sportive, iar C.C.F.S.ul a asigurat — în parte — aprovizionarea cu materiale sportive. Masse din ce în ce mai mari de tineri ţărani muncitori au fost atrase către practicarea culturii fizice şi a sportului. In satele noastre, sportul a pătruns astfel adânc. Ţărănimea muncitoare l-a îndrăgit.

Ne aflăm deabia în prima lună a anului 1950 şi ţărănimea muncitoare a judeţului nostru a şi pornit la o intensă activitate sportivă. Teoria „sezonului mort" a căzut astfel dela bun început. Campionatul Popular de Şah şi Campionatul Popular de Cros pe Schi au reuşit să angreneze numeroşi tineri ţărani muncitori. Este suficient a da câteva exemple pentru a ne da seama de creşterea cantitativă şi calitativă a culturii fizice şi a sportului, în mediul rural.

Zilele trecute a avut loc la Podul Iloaie o şedinţă cu delegaţi de plăşi pentru a se stabili planul de muncă şi a se primii rapoartele de activitate până la 14 Ianuarie. Şedinţa a fost foarte animată, iar rezultatele înregistrate în muncă şi comunicate la această şedinţă s'au dovedit a fi dintre cele mai fructoase. Astfel, la Tg. Frumos, pregătirile pentru începe ea Campionatului Popular de Şah sunt în toiu. Până în prezent au fost înscrişi 115 tineri şi tinere, formându-se în acelaş timp 6 centre de iniţiere, fiind în curs de constituire alte 10 asemenea centre. Delegatul plăşii Tg. Frumos a anunţat cu acest prilej că ţăranii muncitori vor începe Campionatul Popular cu un număr de 500 participante.

La Podul Iloaiei, Campionatul Popular de Şah va însemna un adevărat record de participare. Până în prezent s'au înscris 1340 de ţărani muncitori. Funcţionează 22 centre de iniţiere.

Jocurile de şah sunt în număr suficient, iar la 15 ale lunii Februarie, Campion tul Popular va începe în 6 comune.

Problema orelor de educaţie fizică din şcoli a fost rezolvată în mod favorabil.

La Miroslava, Campionatul Popular a început mai dinainte, jocurile d sfăşurându-se pe grupe. Participă 40 de tineri.

La Gospodăria Agricolă Colectivă Bălţaţi 50 de tineri au învăţat — în luna Decembrie — să joace şah şi au început chiar şi campionatul.

Două noui cluburi au fost recent constituite la Belceşti şi Războeni. Cluburile au fost înzestrate cu mese de şah şi de ping-pong.

Insigna de Polisportiv formează deasemeni obiectul atenţiei ţăranilor muncitori din judeţul nostru. La Miroslava a avut loc de curând examenul teoretic pentru Insignă. Din cei 32 de tineri care au participat, 28 au trecut cu succes examenul.

La Podul Iloaie, ţăranii muncitori care au îndeplinit standardurile la atletism şi tir se vor prezenta acum la proba de schi, care înlocueşte pe cea de natatie.

Acestea sunt numai câteva din numeroasele exemple pe care le oferă cultura fizică şi sportul din satele judeţului nostru. Desigur că mai sunt şi lipsuri. De pildă, la Tg. Frumos lipsesc şahurile. Ar mai trebui vreo 40. Deasemeni unii tineri — dintre acei care cunosc mai bine acest joc — nu înţeleg să ajute şi să iniţieze şi pe ceilalţi tovarăşi de-ai lor. Lipsurile acestea vor trebui să fie numai decât înlăturate, iar cu tinerii despre care amintim ceva mai sus va trebui să fie dusă o serioasă muncă de lămurire arătându-li-se poziţia greşită pe care s'au situat şi explicându-le ce sarcini au ei, ca vârfuri sportive din plasă.

Iar în şedinţele pe care le vor ţine—conform planului de muncă—membrii Comitetului Judeţean CFS, în judeţ vor trebui adâncite aceste probleme, care necesită o rezolvare grabnică.

Numai remediind lipsurile şi deficientele în muncă—şi aici o sarcină importantă o au organizaţiile UTM—cultura fizică şi sportul va putea lua o amploare din ce în ce mai mare printre ţărănimea muncitoare a judeţului nostru.

Este o sarcină care trebuie dusă la îndeplinire de îndată.

A. GHERU

La fabrica Tesătura

Tineri antrenaţi în bătălia pentru îndeplinirea şi depăşirea Planului sunt fruntaşi şi în mişcarea sportivă

Despre unele lipsuri care trebuesc remediate

In fabrici, în uzine, laboratoare, la sate ca şi la oraşe, în şcoli, în căminele culturale, milioane de muncitori sunt antrenaţi în munca de împlinire şi depăşire a Planului de Stat pe anul 1950. Peste tot, oamenii muncii înregistrează primele succese în cadrul Planului de Stat, succese care întăresc frontul de nezdruncinat al păcii.

La fabrica „Ţesătura" activitatea sportivă a luat în ultima vreme o desvoltare apreciabilă. De unde până anul trecut cultura fizică şi sportul era neglijată, Comitetul sindical neinteresându se de această problemă, anul acesta mişcarea sportivă a căpătat un avânt crescând. Acei care muncesc în fabrică la diferitele secţii pentru îndeplinirea şi depăşirea Planului sunt printre primii şi în sport. Sportul se îmbină astfel în mod armonios cu activitatea de fabrică. Sportul îi călesţe pe muncitori, îi desvoltă fizicesţe, îi face mai dârzi, mai puternici, gata pentru muncă, pentru îndeplinirea angajamentelor luate în cadrul Planului. Petruţă Ştefănescu, portarul echipei de foot-ball a sindicatului Textil şi un bun jucător de hand-ball este ajutor de maist.u la sec la războaie.

Zilnic, Petruţă vede cu ochii săi cum cad normele. Ce depăşeşte el, sportivul. Parcă numai el? Da de unde! Şi Popa Constantin, dela Uzina fabricii, care e un bun ciclist şi un merituos gimnast şi Rotaru Geta, dela secţia războaie, care face parte din echipa de gimnastică. Şi ca ei sunt multe. Mulţi de tot. Peste 300 de tineri şi tinere care au o lozincă comună:

„Planul trebue îndeplinit şi depăşit". Deaceia trebue să fie apţi de muncă robuşti şi sănătoşi. Iar pentru asta trebuie să facă sport. Cât mai mult şi cât mai bine.

Şi deaceia au pornit la muncă.

*

Când au auzit de Campionatul Popular de Şah s'au înscris 120 de tovarăşi şi tovarăşe. Responsabilul sportiv — din al cărui colectiv fac parte tineri — s'a interesat îndeaproape de aceasta competiţie.

Faza I-a este pe sfârşite. Jocurile se desfăşoară la clubul fabricii — recent deschis — care posedă 12 şahuri noi.

Şi pentru Campionatul Popular de cros pe schi tinerii şi tinerele dela Ţesătura s'au interesat şi s'au preocupat din timp. S'au achiziţionat 40 de perechi de schiuri. Au fost înscrişi 60 de tineri,

„Vom avea şi mai mulţi tineri înscrişi — ne-a spus eri Moscu Osoc, responsabilul sportiv şi pentru asta vom mai cumpăra un nou stoc de schiuri. Numai să cadă zăpada".

S'au cumpărat deasemeni 4 sănii şi 4 boburi, special confecţionate pentru concurs. Deasemeni şi un bogat echipament, precum şi materiale sportive: tricouri, maillouri, pantofi de tenis, discuri, rachete de ping-pong, suliţe, grenade, etc.

*

In activitatea sportivă dela Ţesătura mai sunt desigur şi unele lipsuri.

Astfel, din toată fabrica nu s'a putut constitui decât o singură echipă feminină şi o alta masculină de gimnastică, formate din câte 15 tineri şi tinere.

Legătura dintre resortul sportiv şi organizaţia UTM. este inexistentă.

Din această cauză, nu toată massa de tineri a putut fi antrenată în activitatea sportivă.

E drept că cifra de 120 de tineri înscrişi în Campionatul Popular de Şah reprezintă un succes.

Munca trebuie însă intensificată, pentruca şi ceilalţi tineri să nu lipsească de pe terenul sau din sala de sport.

Rep,

Pentru o cât mai largă participare în Campionatul Popular de Cros pe Schi

Pregătirile pentru desfăşurarea primei faze a Campionatului Popular de Cros pe Schi sunt pe terminate. Dacă timpul va permite, Duminica viitoare se vor desfăşura la laşi primele concursuri.

Cluburile din oraşul nostru au achiziţionat din timp un număr suficient de schiuri care au fost puse la dispoziţia sportivilor Munca de mobilizare a fost intensificată şi lipsurile pe care le-am sesizat la timp au fost în parte lichidate.

Astfel, RATA şi cluburile şcolăreşti, CFR şi Ţesătura şi-au procurat stocul necesar de schiuri.

Reamintim centrele în care se vor desfăşura concursurile primei faze:

I. *RATA Abator:*

Participă schiorii următoarelor grupări: CFR şi Transporturi.

II. *Dealul Şorogari:*

Pielari, Comerţ şi Cooperaţie, Sanitar, Arte Grafice şi Textila Roşie.

III. *Comitteul Provizoriu al târguşorului Copou:*

Sindicatul Textil.

Dealul Boghian (Socola); Ţesătura.

Tineri şi tinere!

Participaţi în număr cât mai mare în prima fază a Campionatului Popular de Cros pe schi. Cei mai buni dintre voi, acei care cunoaşteţi mai bine technica schiului, iniţiaţi şi pe ceilalţi tovarăşi de-ai voştri.

Terminaţi pregătirile de îngrijire a ochiurilor. Niciun tânăr să nu lipsească dela startul primei etape!

Să facem din Campionatul Popular de Cros pe Schi o mare manifestare a sportului de tip nou, sportul de masse, un prilej bun de răspândire a schiului în rândurile oamenilor muncii, un factor care să „contribuie la sănătatea poporului muncitor şi la pregătirea tineretului pentru muncă, pentru apărarea Patriei, Republica Populară Română",

Rezultatele galei de box Botoşani-Iaşi

Duminică dimineaţa s'a desfăşurat în sala cinematografului „Maxim Gorki" o interesantă reuniune pugilistică cu participarea boxerilor din Botoşani şi Iaşi.

S'au înregistrat următoarele rezultate:

Cat. minimă;

Iurman Zigu (Textil) termină la egalitate cu Bortă Vasile (Textil).

cat. uşoară;

Cloca Ion (Dinamo) învinge la puncte pe Cleia Aurel (Dinamo).

cat. pană;

Andrei Marin (Dinamo) face match nul cu Munteanu Nic. (Textil).

cat. pană;

Cojocaru Gh. (CSU) învinge la puncte pe Toma Const. (Textil).

cat. cocoş;

Asofiei Mihai (Textil învinge prin K. O. în repriza II-a pe Tufişan Apostol (Dinamo).

cat. semi-mijlocie

Stolnicu I. (CSU Iaşi) învinge prin abandonul lui Cristici Aurel (Botoşani).

cat. semi-mijlocie

Buzac Ion (Textil Iaşi) câştigă prin inferioritatea adversarului, Goian Nic (Botoşani).

cat. mijlocie;

Tătaru Nic. (Armata—Iaşi) dispune prin abandon, în repriza I-a de Vasilescu Const. (Botoşani)

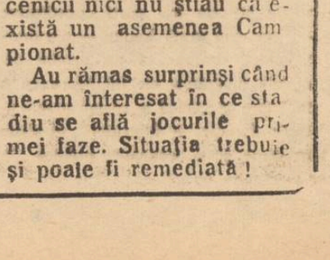

Colţul tehnic

Incepând cu numărul de astăzi, rubrica sportivă a ziarului nostru va cuprinde şi un colţ technic. Colţul technic va apare în fiecare zi. Vom încerca astfel a veni în sprijinul miilor de tineri şi tinere din Iaşi care au îndrăgit cultura fizică şi sportul, punându-le la dispoziţie material te hnic pentru cunoaşterea şi învăţarea ştiinţifică a diferitelor ramuri de sport Colectivele sportive ale fabricilor, întreprinderilor, şcolilor, facultăţilor şi unităţilor milit ţ a sunt invitate a ne trimite sugestii şi propuneri privind „Colţul technic.

Metoda de învăţare a jocului de volei

Învăţarea jocului se bazează pe însuşirea corectă a elementelor tehnice. Predarea acestora trebue să se facă metodic de un bun antrenor. La învăţarea elementelor tehnice se va ţine seama că mişcările însuşite să fie corectate imediat.

Arătăm mai jos cum trebue să procedeze un antrenor pentru învăţarea corectă a elementelor tehnice ale jocului.

Pentru învăţarea servirii mingii, antrenorul va face cu jucătorii o serie de exerciţii pregătitoare. Prin aceste exerciţii se urmăreşte introducerea treptată a elementelor noi din a căror combinaţie se învaţă servirea propriu zisă.

A) Exerciţii pregătitoare

Exerciţiul I. Jucătorii se aşează în linie pe două rânduri, faţă în faţă, la distanţă de 10—12 m. şi interval de 2—3 m. Antrenorul, care se găseşte la un flanc al rândurilor şi între ele, explică şi arată mişcarea unui stil de servire.

Jucătorii execută mişcarea arătată, în timp ce antrenorul trecând pe la fiecare corectează greşelile. Exerciţiul se face fără minge şi fără plasă.

Exerciţiul II. Acelaş exerciţiu de mai sus, cu deosebirea că fiecare pereche de jucători are o minge.

Exerciţiul se repetă de mai multe ori, până când se învaţă lovirea corectă a mingii, spre a ajunge în mâinile jucătorilor din faţă.

Exerciţiul III. Intre cele două rânduri se întinde o frânghie la înălţimea de 2 m. Se urmăreşte ca jucătorii să servească mingea peste frânghie, spre a ajunge în mâinile jucătorilor din faţă.

Exerciţiul IV. Distanţa dintre cele două rânduri se măreşte treptat până la 18 m.

In numărul viitor: Exerciţii pentru învăţarea serviciului propriu zis.

Ştiri şi fapte sportive

O inovaţie în materie de sport

Zilele acestea, muncitorul Boboc Neculai dela fabrica Ţesătura a realizat—prin recondiţionarea unor deşeuri—o importantă inovaţie. El a făcut un dispozitiv special pentru strângerea şi urcarea fileelor de volei şi tenis din noua sală de sport CCFS (fostă Sport şi Muzică).

Cum această operaţiune a strângerii şi urcării fileelor se făcea până mai eri după un sistem extrem de rudimentar, inovaţia muncitorului sportiv Boboc Neculai capătă o adevărată valoare.

Pe viitor, fileele nu se vor mai rupe sau uza. De asemeni nu se va mai pierde timp preţios pentru strângerea, ridicarea sau scoborârea lor.

Inovaţia muncitorului Boboc Nec. constitue un exemplu viu pentru ceilalţi muncitori sportivi din Iaşi.

„Li dăm bătăi, tovarăşe"...

Şi fiindcă veni vorba de noua sală de sport CCFS ne permitem a discuta aici o problemă destul de spinoasă, care frământă massele de sportivi din oraşul nostru. Este vorba de data inaugurării acestei săli. Lucrările pentru amenajarea sălii au început din timp—încă din toamna anului trecut. In ultima vreme însă ele au stagnat. Au fost reîncepute din nou şi se părea la un moment dat că sala va fi pusă la dispoziţia tinerilor muncitori la 1 Ianuarie. Aşa se anunţase, dealtfel. In cele mai multe oraşe ale ţării—unele mult mai mici şi cu posibilităţi reduse—sălile de sport au fost deschise de mult, iar competiţiile sunt în toiu.

La noi, însă, a trecut şi 1 Ianuarie şi s'a anunţat că sala va fi deschisă la 15 Ianuarie. Am intrat în cea de-a doua jumătate a lunii Ianuarie, dar sala nu este încă deschisă. Coşurile de baschet n'au fost amenajate. Sala nu este încă complect uscată. Numeroşi sportivi ni s'au adresat rugându-ne să aflăm cauza acestei situaţii neplăcute care mai stărue.

Ne-am conformat, iar răspunsul pe care l-am primit nu a fost deloc în măsură să ne lămurească: —„Lucrăm tovarăşe! Li dăm bătăi". Dar până când? se întreabă sportivii. Trece iarna şi sala nu este gata, Iar sportivii din diferitele ramuri vor apuca primăvara, fără antrenamentele atât de necesare din timpul iernii. Să se dea bătăi... dar mai puternice...

Şahul ia o mare desvoltare la sate

Nu de mult s'au prezentat la Comitetul Judeţean pentru Cultură Fizică şi Sport 5 tineri ţărani muncitori din plasa Copou, comuna Sculeni pentru a cere lămuriri în privinţa felului cum trebuie organizat Campionatul Popular de Şah.

Deasemeni, unii dintre ei au rugat pe membrii Comitetului Judeţean să-i iniţieze în tainele jocului de şah.

Lucrul acesta are două aspecte:

a) Membrii Comitetului Judeţean CFS nu s'au preocupat în deajuns de problema difuzării şi popularizării şahului la sate.

b) Şahul a luat un mare avânt la Sculeni. Iar o dovadă concludentă care vine în sprijinul acestei afirmaţii este însăşi relatarea faptului de mai sus.

Care campionat?

Campionatul Popular de Şah este în curs de desfăşurare. Faza primă urmează a fi terminată la 20 Ianuarie, adică poimâine. In unele unităţi, însă campionatul nu s'a organizat temeinic iar unele partide au fost întrerupte şi nu s'au reluat deoarece munca mobilizatorică a fost dusă cu superficialitate. Mai mult încă. La Arte Grafice, ucenicii nici nu ştiau că există un asemenea Campionat.

Au rămas surprinşi când ne-am interesat în ce stadiu se află jocurile primei faze. Situaţia trebuie şi poate fi remediată!

INFORMAȚIUNI

Institutul de Istorie și Filozofie al Academiei R.P.R. Secția Iași, anunță pentru Miercuri 18 Ianuarie 1950 ora 17, în amfiteatrul A. D. Xenopol al Fac. de Istorie Geografie, o ședință publică de comunicări.

Tov. Conf. Univ. N. Corivan va vorbi despre „Renta în muncă, în Moldova, în sec. XVIII".

După conferințe vor urma discuții.

*

Cooperativa „Solidaritatea studențească", anunță pe studenții asociați că începând de astăzi 18 | I a. c. și până la 1 | II a. c. să se prezinte pentru reînscrierea și preschimbarea carnetelor de asociat, la biroul Cooperativei din strada Cuza-Vodă Nr. 50 etaj în fiecare zi între orele 12-13 și 18-20. Studenții asociați trebuie să completeze capitalul de rulment, până la suma de 550 lei.

Se primesc înscrieri noi.

Cei care nu se vor prezenta în termenul fixat vor pierde calitatea de asociat al cooperativei.

Amenajarea unui centru de triere la Iași

Zilele acestea a avut loc la București o consfătuire la care au participat delegații Secțiunilor Muncă și Prevederi Sociale din 12 județe din țară.

In urma discuțiilor s'a hotărît înființarea unui centru de triere a dependenților sociali în toate capitalele celor 12 județe.

In Iași acest centru va fi amenajat în vechiul sediu din strada Păcurari, iar cei triați vor fi trimiși spre reeducare la centrul de îndrumare (fost școală de corecție.

La acest centru, reeducarea se va face pe baza unor metode cu totul noi, astfel ca cei ce necesită această reeducare să poată deveni cetățeni conștienți și devotați patriei lor,— dându-li-se în același timp, și o calificare profesională.

*

Din cauza abundenței de material continuarea cronicei teatrale a spectacolului „Cenușăreasa" se va publica în numărul viitor.

Metode sovietice pentru combaterea epidemiilor

Acțiunea Clinicei Oftalmologie din Iași

Una din bolile cele mai primejdioase ale vremii este conjuctivita granuloasă (tahom). Este o boală contagioasă și epidemică, având o evoluție cronică ce se răspândește pe mucoasa care căptușește partea internă a pleoapelor. Inceputul bolii trecând neobservat, poate determina o epidemie, dacă nu se face un control riguros și sistematic al persoanelor care trăesc în aglomerațiuni (cazărmi, școli, etc.).

Pentru pervenirea acestei boli Clinica I-a Oftalmologică a Spitalului Central din Iași, a pornit o acțiune hotărîtă. Un control pentru depistarea bolnavilor a fost pornit pe teren, începând dela școala primară până la institutele superioare. Totodată, prin controlul pe teren, sa'u luat și măsuri preventive.

Bolnavii depistați sunt tratați după metoda profesorului sovietic Cercovschi, prin sulfamido-terapie.

Prin această metodă în U.R.S.S., s'a reușit să se micșoreze procentajul bolnavilor, de conjuctivită ganuloasă dela 47 la sută la 3 la sută.

Prin controlul pe teren s'a făcut și un efort în sensul educației bolnavilor spre a se interesa de sănătatea lor.

Colectivul clinicei Oftalmologice a avut în această acțiune sprijinul Secției Sanitare a Comitetului Provizoriu orășenesc și al Ministerului Sănătății care a pus la dispoziție cantități mari de sulfamide pentru tratamen.

CRONICA JUDICIARĂ

Au comis delicte de sabotaj

Parchetul Tribunalului Iași a dat rechizitoriu de trimitere în judecată a cârciumarului Mendel Marcu din Str. Tătărași 17 pentru delictul de sabotaj.

Susnumitul a comercializat în mod clandestin, în localul său pâinițe fabricate din făină albă contrar dispozițiunilor legilor în vigoare.

*

Deasemenea, restauratorilor Pleșa Gavril din Strada Anastasie Panu 75, Luzi Tepner Str. „7 Noembrie" 95 și și Aba Talic Str. Mareșal Malinovschi 6 li s'au întocmit rechizitorii de dare în judecată pentru faptul că au comercializat clandestin importante cantități de franzele din făină albă.

Abandon familiar

S'a deschis acțiune publică impotriva lui Holfgot lon din Str, Calea Galatei 17 pentru motivul că amenințând-o cu moartea și-a părăsit soția pe care a lăsat-o fără nici un sprijin împreună cu un copil.

Tâlhărie

S'a întocmit rechizitoriu de trimitere în judecată a numiților Batinaș Aurel Str. Avram 13, Butnaru Ioan str. Lt. Caranda 1 și Asofiei Romeo str. Mărăcineanu 13 pentru motivul că au atacat și jefuit pe reclamantul Nicolae Antonescu de suma de lei 9300 precum și diferite articole de îmbrăcăminte.

Filarmonica de Stat „Moldova"

Sala Teatrului Național

VINERI 20 Ianuarie 1950 ora 20,30

CONCERT SIMFONIC

Dirijor:

MIRCEA BASARAB

Solist:

ALEX. DEMETRIAD

PROGRAM:

1. I. DUMITRESCU: 2 fragmente din Suita 3-a simfonică
2. LISZT: Concert nr. 2 în la major pentru pian și orchestră solist: Alex. Demetriad
3. CEAICOVSKY: Simfonia 4-a

Prețul locurilor: Loja 6 pers. lei 480, de 5 pers. 400 lei, de 4 pers. 320 lei, Fotoliu 80 lei, Stal 65 lei, Balcon 45 lei, Galerie 30 lei, loja de balcon 180 plus taxele legale,

Biletele la Agenția AGES str. Republicei Nr. 20 telef. 1422.

Concertul începe precis la ora anunțată, ușile se închid cu 5 minute înainte. După începerea concertului intrarea este interzisă până la prima pauză.

S. A. SOVROMFILM

Cinema PHOENIX

Prezintă astăzi

O mare realizare sovietică

IN TECHNICOLOR

FLOAREA de PIATRA

Având în fruntea distribuției pe cunoscuții actori ai Studiourilor din Moscova

TAMARA MAÇAROVA

din „Tânăra Gardă" și

VLADIMIR DRUJNICOV

din „Rețeaua Morții"

COMPLECTARE JURNAL

PROGRAMUL VIITOR:

OMUL CU ARMA

Luptând pentru realizarea Planului, luptăm pentru apărarea păcii

Oamenii muncii din orașul nostru muncesc cu eforturi sporite contribuind la construirea socialismului

(urmare din pag. 1-a)

nind cu desăvârșită siguranță cele patru războaie la care lucrează. Sufletul ei tânăr aleargă în ritmul antrenant al mașinilor, cuprinzând viața cea nouă, pe drumul căruia Partidul îndrumă întreg poporul nostru muncitor. „*Muncind cu dragoste, depășind normele, demascând dușmanul, eu socotesc că, așa cum mă învață Partidul, lupt pentru pace, pentru viață*" — ne spune cu simplitate Deliu Valeria iar ochii ei vioi mărturisesc certitudinea unui viitor luminos, la a cărui construcție participă în primele rânduri.

Realizând prevederile Planului de Stat pe anul 1950 contribuim la consolidarea cauzei păcii

Din primele zile ale lunii, oamenii muncii din orașul nostru au pornit cu eforturi sporite la realizarea sarcinilor puse de noul Plan de Stat. In conștiința fiecăruia cifrele Planului și-au relevat plinătatea conținutului bogat în perspective.

Trecerea primei jumătăți din luna Ianuarie aduce după sine un substanțial bilanț de succese, mărturisind dorința de viață și bună stare de care sunt însuflețiți oamenii întreprinderilor și fabricilor ieșene.

La Textila Roșie, E.T. A.C.S., și C.A.M., planurile de producție din prima jumătate de lună au fost depășite. La Atelierele C.F.R. Nicolina au fost realizate importante inovații și a căror aplicare în procesul de producție duc la creșterea productivității muncii, la îmbunătățirea condițiilor de participare în muncă.

Convingerea că numai luptând pentru împlinirea prevederilor Planului poate duce la întărirea păcii, la asigurarea liniștii și fericirii căminelor, străbate toată această valoroasă activitate a oamenilor muncii.

Mâinele vânjoase ale muncitorilor cuprind mai aprig strungurile, conduc cu și mai multă hotărâre mașinele, îndrumă cu dragoste războaiele.

Mâinele lor nu fac decât să materializeze dorința arzătoare a sufletelor: *dragostea de pace, de construcție în slujba unei vieți mai bune.*

Inainte cu și mai multă vigoare pentru pace, pentru viață!

Așa gândesc și luptă oamenii muncii din orașul nostru pentru consolidarea frontului păcii, alături de întreg poporul nostru muncitor, alături de oamenii muncii din lumea întreagă. Din rodul muncii lor, din dârzenia și consecvența activității lor, pacea crește în sufletele oamenilor simpli, dând siguranță și chemând spre noi îndemnuri. Integrându se în marea luptă a popoarelor, eforturile oamenilor muncii ieșeni se alătură eforturilor sutelor de milioane de oameni, pentru asigurarea desvoltării spre progres, spre lumină.

Deaceia, ei pășesc cu și mai multă vigoare, pentru pace, pentru viață.

Cinema Sidoli și Maxim Gorki:

„Răsună Valea"

(Urmare din pagina I-a)

arată rolul Partidului în munca depusă pe șantier, o simplă scenă fugitivă în care se folosește un citat din cuvântarea tov. Gh. Gheorghiu-Dej, fiind insuficientă.

Datorită acestei greșeli multe din acțiunile eroilor capătă un caracter unilateral, individual. Astfel, Ion nu vine pe șantier în urma creșterii conștiinței de cla ă — de care nu dă defel dovadă la începutul filmului, când îl ia în derâdere pe Petre. care lipea afișul cu chemarea tineretului pe șantier — ci — după cum rezultă din film — la scrisoarea Ilenii, rămânând apoi din ambiție.

Deasemeni Sanda nu ne apare conturată ca o fervență luptătoare pentru curățirea șantierului de elementele reacțiunei și ca o brigadieră pătrunsă de spiritul muncii socialiste, ci pare o fire romantică, visătoare chiar — cum e scena în care ascultă cântecul brigadierilor strânși în jurul focului — motivele ei de bucurie reeșind parcă din dragostea ce pare a se înfiripa între ea și Radu.

Rămân însă adevărați eroi ai muncii: Petre, Radu și Ileana.

Cu toate că marșul „*Răsună Valea*" a tov. *Marcel Breslașu* prinde elanul tineretului care pășește viguros la crearea unei țări socialiste, marșul brigadierilor ar fi contribuit din plin la o conturare și mai puternică a eforturilor și a victoriei de pe șantierul Bumbești-Livezeni.

Deasemeni, filmul ar fi trebuit să prindă și un aspect al înfrățirii în muncă dintre naționalitățiior conlocuitoare.

Sfârșitul filmului, scena în care bătrânul țăran se descopere în fața visului realizat constitue însă cu adevărat un moment culminant, iar în același timp exprimă încrederea fostilor exploatați în victoria celor ce luptă pentru făurirea orânduirii socialiste.

Filmul „Răsună Valea" demonstrează încăodată că numai arta realismului socialist este arta adevărată și constituie un victorios început pentru cinematografia românească.

Tr. ȚANEA

Muncitori, Meseriași, Tehnicieni, Intelectuali, Studenți, Eleve și Elevi, vizionați filmele Documentare și Științifice

S. A. SOVROMFILM

CINEMA TIMPURI NOI

Prezintă astăzi

Moscova Socialistă

PUTEREA CEA MARE

SURICOV Technicolor

Matchul Prieteniei

și JURNAL ROMFILM

Programul rulează în continuare neîntrerupt spectacole fixe

INTRAREA GENERALA 15 LEI

Muncitorii și tehnicienii Centrului Mecanic Iași lucrează cu elan la repararea tractoarelor și mașinilor agricole

(urmare din pag. 1-a)

nii dela C. M. R.-Iași deși au obținut până în prezent însemnate succese, nu trebue să manifeste delăsare în viitor. Dimpotrivă, ei trebue a dovedi că depun toate eforturile ca reparațiile de iarnă ce trebuesc efectuate până la 15 Februarie să fie terminate înainte de termen.

Muncitorii și tehnicienii acestei întreprinderi au îndatorirea să lărgească întrecerile socialiste existente în prezent numai între secții și la întrecerea individuală.

Prin muncă organizată și bine susținută, salariații Centrului Mecanic Regional Iași vor demonstra că fac față cu cinste sarcinilor puse de Partidul Muncitoresc Român și regimul nostru de democrație populară.

Mica publicitate

PIERDUT Buletinul Biroul Populației Iași pe numele Paraschiva Apetroaiei Str. Lt. Negel 7,

Il declar nul.

PIERDUT Carnet C. F. R. No. 465233 pe numele Lazoranu Maria Iași Str. Radu Vodă 16.

Il declar nul.

PIERDUT diploma No. 284 | 1182 din 15 VI.938 pe numele Vasiliu Constantin Iași Str. Perju 5 eliberată de Liceul Național-Iași

PIERDUT una scroafă albă etate 1 an, greutate 90 kg. rasă moldovenească. A se adresa Plot. de Miliție Oancea Constantin Str. Păcurari No. 89 Iași. Dau recompensă aducătorului.

PIERDUT carnet Pensie No. 1189 eliberat de Casa I.O.V.R. București pe numele Gh. Chelaru Com. Rediu Tatar. Il declar nul.

Trăsăturile marii epoci

(Urmare din pag. 1-a)

care măreață și generală a întregului popor, care va deveni baza trecerii dela socialism la comunism, marele Stalin, în cuvântarea pe care a ținut-o la primul Congres al Stahanoviștilor, atunci când mișcarea stananovistă era numai la începutul ei, spunea: „Astăzi stahanoviștii sunt încă puțini, dar se poate îndoi cineva că mâine ei vor fi de zece ori mai mulți? Oare nu este limpede că stahanoviștii sunt inovatori în industria noastră, că mișcarea stahanovistă reprezintă viitorul industriei noastre, că ea conține în sine sâmburele avântului cultural-tehnic de mâine al clasei muncitoare, că ea ne deschide calea pe care se pot dobândi acei înalți indici de productivitate a muncii, de care este nevoie pentru a trece dela socialism la comunism și pentru a lichida contrastul dintre munca intelectuală și cea fizică? (Stalin — Cuvântare la prima consfătuire a stahanoviștilor, ed. P.M.R., pag. 14).

Viața a confirmat pe deplin genialele idei ale lui Lenin și Stalin.

Acum este limpede, că pe ogorul primelor subotnice au crescut și s'au desvoltat sectoare stahanoviste și întregi ateliere stahanoviste, iar stahanoviștii — ca de exemplu, Matrasov, Bortkevici, Breikin, Ciutkih — nu numai că ating în practică indici de producție nemaivăzuți, dar îmbogățesc experiența lor productivă și din punct de vedere tehnic, luând cuvântul la diverse conferințe și ținând referate științifice la ședințele și adunările inginerilor și tehnicienilor.

In multe din cele mai bune lucrări alle sale, literatura sovietică a oglindit această măreață creștere, acest măreț avânt al oamenilor, începând cu Gleb Ciumatov din „Cimentul" de F. Gladcov, eroii romanului lui I. Ilin, eroii lui Ostrovski din „Așa s'a călit oțelul" și terminând cu lucrările ultimilor ani.

Munca privită ca temelia noii conștiințe socialiste, apare din ce în ce mai limpede în literatura sovietică. Lucrul acesta îl întâlnim în romanul lui Serghei Voronin „Pe pământul natal", în povestea lui Serghei Antinov „Lena", în poemele lui Alexei Nedoganov și Nicolae Gribacev și în alte lucrări, având ca temă viața satelor colhoznice de după război.

Trăsătura comună a acestor cărți este punerea problemei calității socialiste a muncii și a creșterii personalității omenești în procesul acestei munci. Oricât de diferite ar fi împrejurările în care activează eroul acestor cărți, ele sunt însă proprii realității socialiste. Oricât ar fi de diferiți eroii acestor opere, prin caracterul lor, prin situația lor socială, prin nivelul lor cultural — ei sunt cu toții oamenii epocii socialiste.

Atitudinea comunistă față de personalitate se caracterizează prin continua dezvoltare și prin principialitatea eroului realității sovietice. Această trăsătură intervine din ce în ce mai mult în literatura sovietică.

Atunci când Lenin scria despre subotnicele comuniste, ele nu erau încă niște fenomene generale și de masă, dar posibilitatea unei asemenea atitudini față de muncă a fost caracteristică numai pentru societatea sovietică. Atunci când I. V. Stalin vorbea despre mărețul rol al mișcării stahanoviste, această mișcare nu-și însușise încă un caracter general și de masă, ci era o mișcare a celor mai buni oameni progresiști.

Apariția unei asemenea mișcări a fost provocată și posibilă numai în societatea sovietică.

In această aparentă ruptură dintre ceeace este general și ceeace este special stă una din particularitățile societății sovietice, în veșnică mișcare înainte și care în mod continu, dă naștere la noi forme de muncă, de viață, de atitudini.

Capacitatea de a prinde și de a arăta aceste fenomene și caractere progresiste, mobile și care se desvoltă, este una din particularitățile cele mai importante ale artei realismului socialist și reprezintă acea bază pe care se crează și trebuie să se creeze chipurile eroilor din literatura sovietică.

In aceasta stă arta realismului socialist, — sprijinându-se pe faptele realității, să arăți desvoltarea acestor fapte, viitorul lor și intervenția activă în grăbirea acestei desvoltări, în lupta pentru viitor.

In cuvântarea ținută la primul Congres Unional al scriitorilor sovietici, A. A. Jdanov, vorbind despre realismul socialist compara desvoltarea artei sovietice cu desvoltarea mișcării muncitorești, cu istoria partidului. „Intreaga viață a partidului nostru, întdreaga viață a clasei muncitoare și lupta ei constă în îmbinarea muncii practice celei mai aspre și clar văzătoare cu măreția eroicului și cu perspecivele mărețe".

Curajul și spiritul inovator al artiștului sovietic trebuie să se manifeste în capacitatea de a vedea azi, zorii zilei de mâine, — așa cum a știut să vadă Lenin, așa cum face Stalin.

In piesa „Povestea despre adevăr" de Margareta Alligher, scena când în ajunul războiului, tineretul vorbește despre eroism și eroi și visează că în comunism „toți oamenii vor sta pe propriile lor picioare", vor fi eroi, este minunată. Aceasa nu este un simplu vis, ci puternica încredere în viitor, proprie oamenilor sovietici. Omul sovietic a căpătat criterii noi și superioare în prețuirea calităților omenești.

Cititorul vrea să vadă elementul conducător și progesul din viața sovietică, el condmnă acele trăsături care aparțin încă lumii vechi și care sunt rămășițele trecutului.

Literatura sovietică a creat nenumărate tipuri de eroi ai timpului nostru, a creat lucrări importante prin valoarea lor, în care eroul pozitiv joacă un rol conducător.

Nu este greu de observat că problematica literaturii sovietice s'a schimbat esențial. Centrul atenției s'a transferat: spre rezolvarea noilor probleme puse de viață, dictate de epoca trecerii spre comunism. Epoca aceasta, caracterizează pintr'un av nemai văzut al construirii econom prin transformarea curajoasă a n rii, prin inovații în fiecare dome de muncă, prin creșterea impora și prin ridicarea nivelului ideologic politic al masselor largi populare, cere dela literatură o oglindire mai adâncă și mai curajoasă a t dințelor progresiste ale realității.

Scriitorii trebuie să fie slujit poporului și, totodată, conducăt lui. Ei trebuie să lucreze ca Le și Stalin, ei trebuie să caute s însușească, în arta lor, stilul leni și stalinist.

Acest stil, — al unei adevărate c duceri bolșevice, al unei adevăr gândiri filosofice bolșevice, al autentice partinități bolșevice, — o participare activă la viață, ști de a vedea realitatea și pe eroii e mișcarea lor, capacitatea de a se acele trăsături care demonstrează propierea inevitabilă a triumfului munismului.

ULTIMELE ŞTIRI

Pentru apărarea păcii

forţele democrate germane nu vor precupeţi nici un efort

Cu prilejul comemorării lui Karl Liebknecht şi a Rosei Luxemburg, oamenii muncii din Germania şi-au manifestat voinţa de a lupta pentru pace

BERLIN, 18 (Agerpress)— TASS transmite :

Cu prilejul împlinirii — la 15 Ianuarie — a 31 ani dela mârşava asasinare a conducătorilor de frunte ai mişcării muncitoreşti din Germania — Karl Liebknecht şi Rosa Luxemburg, — a avut loc la Berlin o mare manifestaţie. Timp de aproape 3 ore, zeci de mii de oameni ai muncii din Berlin au defilat într,un şir neîntrerupt prin faţa mormintelor celor doi luptători pentru cauza clasei muncitoare. Participanţii la manifestaţie purtau pancarte pe care erau scrise lozincile: „Karl Liebknecht şi Rosa Luxemburg au fost luptători de frunte împotriva militarismului şi a războiului"! „Prietenia cu Uniunea Sovietică este chezăşia păcii"!, precum şi lozinci îndemnând poporul german să lupte pentru unitatea Germaniei împotriva imperialismului american.

În tribuna din faţa mormintelor lui Karl Liebknecht şi Rosa Luxemburg se aflau preşedintele Republicii Democrate Germane, Wilhelm Pieck, primarul general al marelui Berlin, Friederich Ebert, fruntaşii Partidului socialist unit din Germania şi ai organizaţiilor de masă, precum şi reprezentanţii Uniunii Sovietice şi ai ţărilor de democraţie populară.

Numeroase coroane au fost depuse pe mormintele celor doi mari fruntaşi ai mişcării muncitoreşti din Germania, din partea guvernului Republicii Democrate Germane, a Partidului socialist-unit din Germania, Uniunii Sovietice, a ţărilor de democraţie populară, precum şi din partea a numeroase colective de muncitori germani, din partea Uniunii Tineretului Liber German şi a Organizaţiei de Pionieri.

Luând cuvântul la meetingul care a avut apoi loc, Hans Jendretzky şi Herman Mattern, membri în conducerea Partidului socialist-unit din Germania, precum şi Adolf Deter, preşedintele Federaţiei sindicatelor libere germane din marele Berlin, au subliniat rolul important pe care l-au avut Karl Liebknecht şi Rosa Luxemburg în desvoltarea mişcării muncitoreşti din Germania. În consolidarea unităţii clasei muncitoare germane, precum şi în lupta împotriva trădătorilor oamenilor muncii, împotriva imperialismului şi a războiului. Vorbitorii au arătat că oamenii muncii din Germania nu trebue să precupeţească nici un efort pentru apărarea păcii şi crearea unei Germanii democrate, independente şi iubitoare de pace,

DECLARAŢIILE D-LUI MAURICE THOREZ cu privire la atacul gaulist dela Ivry sur Seine

PARIS 18 (Agerpres). — După cum transmite TASS, oamenii muncii din Franţa cer cu hotărâre dizolvarea bandelor gauliste, care au efectuat la 15 Ianuarie un atac armat asupra suburbiei Parisului, Yvry sur Seine. La 16 Ianuarie a avut loc un mare meeting în faţa primăriei din Ivry în cadrul căreia participanţii au cerut dizolvarea bandelor gauliste.

La apariţia lui Maurice Thorez, secretarul general al Partidului Comunist francez, participanţii i au făcut o călduroasă primire.

Luând cuvântul, Maurice Thorez a declarat: „Atacul de Duminică nu este un incident obişnuit. Este o demonstraţie armată a conspiratorilor care urzesc dezlănţuirea războiului civil. Încercarea lor de a supune prin violenţă atât oamenii muncii din Ivry cât şi pe cei din întreaga Franţă, a eşuat şi va eşua şi pe viitor.

În timp ce reabilitează şi pune în libertate pe criminalii de război, guvernul Bidault, duce o campanie de represiuni împotriva celor mai buni reprezentanţi ai clasei muncitoare, oameni ca de pildă Florimond Bonte—a declarat în continuare Thorez.

Dar în ciuda acţiunilor represive lupta clasei muncitoare pentru satisfacerea revendicărilor ei juste, lupta împotriva pregătirii unui nou război şi pentru încetarea războiului din Vietnam, capătă o amploare crescândă în întreaga ţară. Declarăm încă odată că poporul francez nu va lupta niciodată împotriva Uniunii Sovietice.

Maurice Thorez a condamnat apoi acţiunile represive ale guvernului francez împotriva cetăţenilor polonezi din Frnnţa, care au luptat cot la cot cu francezii în mişcarea de rezistenţă, pentru eliberarea Franţei. El a calificat aceste acţiuni represive drept manevre impuse de americani.

În încheiere, secretarul general al Partidului Comunist Francez a declarat că oamenii muncii din Franţa îşi vor strânge şi mai mult rândurile în lupta pentru desfiinţarea bandelor gauliste înarmate şi pentru satisfacerea revendicărilor sale, pentru apărarea cauzei păcii şi zădărnicirea planurilor întunecate ale aţâţătorilor la război americani.

PRELUNGIREA TERMENULUI de depunere a declaraţiilor privind contribuţia în muncă

Secţiunea Financiară a oraşului aduce la cunoştinţa tuturor cetăţenilor că termenul pentru depunerea declaraţiilor privitoare la contribuţia în muncă, termen care a expirat la 17 Ianuarie crt., se prelungeşte până la data de 27 Ianuarie crt, inclusiv.

Cei ce nu vor depune declaraţiile în termenul specificat vor suferi sancţiunile prevăzute de legile în vigoare, cunoscând că în nici un caz nu va fi acordat un alt termen.

Magnaţii filmelor din Holiwood acţionează pentru lichidarea industriei cinematografice din Europa Apuseană

LONDRA 18 (Agerpres) — Cel mai mare producător de filme din Anglia, Arthur Rank, oferă actualmente magnaţilor filmului din Hollywood, cele mai mari şi mai moderne studiouri cinematografice britanice, cele dela Deuham.

Acum câteva luni, Rank a vândut studiourile sale din Londra din lipsă de fonduri.

În timp ce filmele americane de calitate proastă inundă piaţa Marii Britanii, studiourile britanice sunt silite să-şi întrerupă activitatea. Producătorii americani acaparează studiourile britanice şi cele din Germania occidentală, producând apoi filmele lor propriu chiar în Europa.

Aceiaşi soartă o are industria cinematografică din toate statele marshalizate. Industria cinematografică franceză este în plin declin. Producătorii italieni de filme, pentru a putea lupta împotriva concurenţii filmelor americane, trebue să ridice preţurile de intrare la filmele străine.

Această cerere a producătorilor italieni rămâne însă fără rezultat, deoarece guvernul italian, sub constrângerea cauzelor planului Marshall un poate lua măsuri care ar lovi interesele capitaliştilor americani.

ELVEŢIA a recunoscut guvernul central al R. P. Chineze

BERNA 18 (Agerpress)— Consiliul Federal elveţian a hotărât la 17 Ianuarie să recunoască de jure guvernul central al R.P. Chineze.

Foştii ofiţeri nazişti cer anularea condamnării criminalului Manstein

BERLIN 18 (Agerpress) — Un grup de 14 ofiţeri superiori din fosta armată hitleristă a trimis Marţi ministrului de externe britanic un memoriu prin care cer anularea pedepsei criminalului de război Von Manstein, autorul masacrelor în massă din Polonia, condamnat recent la 18 ani închisoare.

Truman intenţionează să aplice legea Taft-Hartley, muncitorilor grevişti din Pensylvania

PITTSBURG 18 (Agerpres) — Agenţiile americane de presă anunţă că greva muncitorilor dela minele de cărbuni din Pittsburg (statul Pensylvania) s'a extins Marţi la minele de cărbuni din alte 5 state. În prezent se află în grevă 85.000 mineri.

După cum se anunţă, Truman intenţionează să ia măsuri drastice de represiune aplicând împotriva greviştilor faimoasa lege Taft-Harley, la care Truman recurge cu regularitate, când interesele monopoliştilor o cer, deşi făgăduise solemn alegătorilor americani că va impune retragerea ei.

Plebiscit pentru insula Cipru

NICOSA 18 (Agerpres). — După cum transmite Ellas Press, la 15 Ianuarie s'a ţinut plebiscitul asupra chestiunii dacă insula Cipru urmează să fie sau alipită la Grecia. Plebiscitul va ţine 7 zile.

În satele şi oraşele din insula Cipru, au fost arborate steagurile greceşti. Chiar din prima zi a plebiscitului, participarea la vot a fost masivă. Au votat 90 la sută din toţi acei care au dreptul de a participa la vot, pronunţându-se în unanimitate pentru alipirea insulei Cipru de Grecia.

Sărbătorirea lui Eminescu în R.P. Ungară

BUDAPESTA 18 (Agerpres) — Cea de 100-a aniversare a naşterii lui Mi Eminescu a fost sărbătorită şi în Republica Populară Ungară. În ziua de 15 Ianuarie a avut loc în sala festivă a primăriei un festival organizat de Uniunea culturală română din R. P. Ungară, cu concursul colectivelor culturale române şi maghiare.

După cuvântarea de deschidere ţinută de primarul oraşului, s'a executat un frumos program artistic.

25 de ani dela proclamarea R. S. S. Uzbece

REVOLUŢIA DIN OCTOMBRIE a adus poporul uzbec pe calea progresului politic, economic şi cultural

TASKENT 18 — TASS transmite :

La 17 Ianuarie, poporul uzbec a sărbătorit cea de a 25-a aniversare a proclamării Republicii Socialiste Uzbece.

Într'un interview acordat unui corespondent al agenţiei TASS, preşedintele consiliului de miniştri al Republicii Uzbece, Abdujabbar Abdurahmanov, a declarat : „Revoluţia Socialistă din Octombrie, care a eliberat toate popoarele Rusiei Ţariste de sub jugul exploatării, a dus poporul uzbec pe calea progresului politic, economic şi cultural. În decursul unui sfert de secol, Uzbekistanul a devenit o republică socialistă înfloritoare, egală între egale, în puternica Uniune Sovietică. Sub dominaţia ţaristă, industria de pe teritoriul Uzbekistanului de astăzi era aproape inexistentă. În cursul perioadei planurilor cincinale staliniste, sute de uzine din cele mai importante au fost construite în republică. Industria grea constitue 42 la sută din întreaga industrie uzbecă.

Orânduirea sovietică a ajutat poporului uzbec să învingă nu numai înapoierea economică, ci şi cea culturală. Înainte de revoluţie, procentul ştiutorilor de carte era de 2 sau 3 la sută, în epoca sovietică analfabetismul a fost complect lichidat.

Înainte de revoluţia din Octombrie, în Asia Centrală nu exista niciun institut de învăţământ superior, astăzi, numai în Uzbekistan există 36 de institute de învăţământ superior şi 95 de şcoli tehnice.

Poporul uzbec sărbătoreşte cea de a 25-a aniversare a republicii sale prin noi realizări în muncă. Industria republicii a îndeplinit înainte de termen programul de producţie pe anul 1949, cel de al 4-lea an al planului cincinal stalinist postbelic. În 1949 Uzbekistanul a furnizat ţării mai mult bumbac decât în anul record 1941.

Sărbătorind aniversarea republicii sale, poporul uzbec exprimă în primul rând dragostea sa nemărginită şi neţărmuita sa recunoştinţă pentru întemeietorul republicii, părintele tuturor popoarelor din patria sovietică, iubitul tovarăş Stalin.

Examenele elevilor din învăţământul mediu pregătiţi în particular

Răspunzând la întrebările unor cititori care ne cer lămuriri în această privinţă, precizăm că în conformitate cu dispoziţiile Ministerului Învăţământului Public, apărute în presă în zilele de 7 şi 8 Ian. a. c. prima sesiune de examene pentru elevii din învăţământul mediu pregătiţi în particular, care fac parte din câmpul muncii, sau care nu pot urma cursurile din diferite cauze, va avea loc între 5 şi 20 Februarie.

Examenele primei sesiuni vor consta din probe scrise pentru fiecare obiect de studiu, din materia primului semestru.

Cei care îndeplinesc condiţiile stipulate în comunicat pentru a da două clase într'un an pot trece fiecare clasă integral: prima clasă în sesiunea 5—20 Februarie şi a doua clasă în sesiunea 5—26 Iunie.

Deasemenea ei vor putea trece integral ambele clase dând examen oral şi scris la fiecare din obiectele prevăzute în planul de învăţământ al fiecărei clase în sesiunea 16—31 Mai sau 1—15 August.

Cererile de înscriere pentru şcolile medii vor fi depuse la şcoala cea mai apropiată de domiciliul elevilor şi pot fi înaintate până cel mai târziu cu 15 zile înainte de data începerii examenelor.

ACTELE DE TEROARE COMISE de americani în Germania Occidentală se înmulţesc

BERLIN 18 (Agerpress)— TASS transmite :

Actele de violenţă comise de soldaţii şi ofiţerii forţelor americane de ocupaţie din Germania Occidentală devin mai numeroase pe zi ce trece. Furturile şi actele de teroare au devenit ceva obişnuit. Chiar şi agenţia americană „ASSOCIATED PRESS" este silită să anunţe aceste crime.

Într'un articol în legătură cu crimele comise de militarii americani, ziarul BERLINER ZEITUNG, scrie că după apusul soarelui locuitorii Germaniei Occidentale „trebue să rămână în casele lor, căci altfel sunt jefuiţi pe stradă de soldaţii americani". Autorul articolului scrie în continuare că, temându-se să protesteze faţiş împotriva unor asemenea acţiuni comise de o parte din trupele americane, autorităţile din Germania Occidentală dau numeroase „sfaturi pentru populaţie".

Şeful poliţiei din Regensburg, scrie autorul articolului, sfătuieşte pe femei să nu lasă pe străzi după apusul soarelui". Dar subliniază ziarul, americanii pătrund în locuinţe spărgând uşile. De obicei toate aceste acte de violenţă rămân nepedepsite. Cuvintele „vinovatul a dispărut fără a fi identificat", apar mereu în ziarele din Germania Occidentală.'

Associated Press anunţă că numai în curs de şase săptămâni, soldaţi şi ofiţeri americani au comis 39 crime în oraşul Erlangen.

GREVĂ în Statul Israil

TEL-AVIV 18 (Agerpres). — Agenţiile americane de presă anunţă că muncitorii de la serviciile telegrafice şi telefonice din Haifa şi Tel-Aviv, au declarat grevă în semn de protest împotriva condiţiilor de salarizare.

Această grevă a paralizat cu totul comunicaţiile telegrafice şi telefonice internaţionale ale statului Israil.

Poporul italian va şti să se ridice ca un singur om pentru a face să înceteze politica de foame şi sânge

Comentariile presei democrate italiene asupra crizei guvernamentale

ROMA, 18 (Agerpress) — Ziarele democrate critică cu asprime modul în care se încearcă rezolvarea crizei guvernamentale din Italia. Ziarul UNITA, organul Partidului Comunist Italian publică un articol în care subliniază ca semnificativ faptul că tocmai De Gasperi, „omul dela Modena", a fost însărcinat din nou cu formarea guvernului.

Acest fapt, spune articolul, nu poate aduce nimic bun poporului italian.

Ziarul arată apoi care este bilanţul conflictelor sociale din cursul ultimelor două luni de guvernare ale lui De Gasperi ; 41 morţi şi 300 răniţi.

În încheiere UNITA adresează un apel oamenilor muncii din întreaga Italie cerându-le să-şi strângă rândurile în vederea organizării unei acţiuni vaste prin care să se împiedice pregătirea de noi masacre împotriva clasei muncitoare. Masele populare trebuie să fie gata să facă faţă acţiunilor oricărui guvern care prin politica sa ar încerca să încalce libertăţile constituţionale.

Ziarul AVANTI, organul partidului socialist italian, arată deasemenea că „poporul italian cere să se pună capăt nebunilor sângeroase şi în cazul când nu va fi ascultat el va şti să se ridice ca un singur om pentru a face să înceteze politica de foame şi sânge".

STOCKHOLM 18 (Agerpres)' — Ziarul Expressen anunţă sosirea în Suedia a lui Max Ilgner, cunoscut hitlerist.

Ziarul arată ca adevăratul scop al sosirii lui Ilgner în Suedia este restabilirea legăturilor cu capitalul monopolist suedez, care a fost întotdeauna strâns legat de industria grea germană.

Un fond secret de un milion dolari pentru „Reeducarea Germanilor"

Relatările ziarului „New York Times"

WASHINGTON 18 (Agerprds).—Telepress transmite :

Departamentul de stat al Statelor Unite a pus la dispoziţia înaltului comisar american în Germania Occidentală, Iohn MacCloy, un fond secret de un milion dolari în scopul „reeducării germanilor".

Ziarul New York Times care anunţă această ştire adaugă că a te 5 milioane dolari din fondurile planului Marshall sunt prevăzute pentru acelaşi scop.

Ce înseamnă această „reeducare" s'a dovedit limpede de curând atunci când MacCloy a pus 5 milioane dolari la dispoziţia organizaţiei de sploaaj creată cu aprobarea primului ministru Adenauer şi a altor „miniştri" din Germania Occidentală.

LONDRA, 18 (Agerpres). — In alegerile generale dela 23 Februarie, primul ministru Clement Attlee, care şi-a pus candidatura în districtul Weltsam stow, va avea drept ccontracandidat pe laburistul independent Kester Mutchinson. Acest district a fost ales de Attlee, deoarecce el nu a avut curajul să-l înfrunte pe deputatul comunist Phil Piretin în districtul Stepeny, care era considerată drept o fortăreaţă laburistă.

Daily Worke anunţă că Lester Mutchinson se bucură de o popularitate din ce în ce mai mare în rândul muncitorilor din districtul Weltsamstow.

Luând cuvântul la un meeting care a avut loc Duminică, Lester Mutchinson, care a fost exclus din Partidul Laburist pentru vederile sale de stânga, a declarat că va lupta cu hotărâre împotriva tuturor blocurilor militare existente, în special împotriva pactului agresiv al Atlanticului de Nord şi pentru încheerea unui acord comercial cu Uniunea Sovietică pentru stabilirea de relaţii comerciale şi de prietenie cu R. P. Chineză.

În ce priveşte politica internă Mutchinson a declarat că se opune îngheţării salariilor atunci când preţurile cresc continu şi a chemat pe oamenii muncii din Anglia să ducă o luptă intensă împotriva sugerofiturilor capitaliştilor.

BIBLIOTECA UNIVERSITĂȚII IAȘI

ANUL 42 Nr. 1014

4 PAGINI 4 LEI

Vineri 20 Ianuarie 1950

ABONAMENTE
Lei 360 ..... 3 luni
Lei 5000 Intreprinderi, Autorități pe un an

Atelierele tipografice
IAȘI Str. ȘTEFAN CEL MARE 50-52

OPINIA

ZIAR POPULAR COTIDIAN

Redacția
IAȘI, Str. VASILE ALECSANDRI 14
Administrația
IAȘI, Str. CUZA VODĂ Nr. 50

TELEFOANE
REDACȚIA Nr. 1209
ADMINISTRAȚIA Nr. 2042
TIPOGRAFIA Nr. 1210

Cu prilejul Sesiunii Comitetului Executiv al F.M.T.D.

Ieri s'au deschis în capitala Republicii noastre Populare, lucrările sesiunii Comitetului Executiv al Federației Mondiale a Tineretului Democrat.

Importanța actualei sesiuni nu poate scăpa nimănui mai cu seamă, că ea vine să reafirme dorința nestăvilită de pace a tineretului mondial, manifestată impetuos și în cadrul Congresului și Festivalului de la Budapesta din cursul trecutului an.

Creșterea masivă a forțelor combative ale Federației Tineretului nu poate fi privită în afara desvoltării întregului lagăr democratic, în afara victoriilor sale, și din a cărui corp unitar face parte integrantă. Izbânzile oamenilor sovietici pe frontul cincinalului stalinist, făurirea Republicii Populare Chineze și a Republicii Democrate Germane, avântul politic și economic al țărilor cu democrație populară, epuizarea falimentară a șantajului atomic, toate, au sporit considerabil posibilitățile de consolidare a păcii și securității popoarelor, i-au asigurat o bază materială largă, cu deosebite perspective de desvoltare.

Recenta apreciere făcută de către consfătuirea Biroului Informativ al Partidelor Comuniste și Muncitorești asupra situației și atmosferei internaționale ca și rezoluțiile date cu acest prilej, au deschis o cuprinzătoare acțiune pentru transformarea mișcării partizanilor păcii într'o mișcare a popoarelor.

In toate țările lumii lupta pentru pace capătă forme superioare, trecându-se dela propagandă la acțiuni concrete și energice în vederea înăbușirii în fașă a planurilor monstruoase ale ațâțătorilor la un nou război.

Fără îndoială că în aceste condiții, problema contribuției Federației Mondiale a Tineretului Democrat la lupta pentru pace, capătă o importanță deosebită.

In trecut tineretul constituia — la dispoziția măsluitorilor politici —elementul de șantaj, speculându-se credulitatea, fiind aruncat în brațele hidoase ale măcelurilor, stimulându-l la inutile vărsări de sânge.

Dar experiența anilor din urmă i-a maturizat orientarea, l-a făcut să-și înțeleagă cu plinătate țelurile și rosturile. Pentru a și apăra viitorul, pentru a se bucura de viață, de roadele muncii și bunurile culturii, tineretul lumii întregi —în zdrobitoarea lui majoritate — s'a alăturat cauzei păcii, cauzei care slujește omul, cultura, progresul.

Tocmai în vederea unui schimb activ de experiențe în legătură cu lupta pentru pace, actuala sesiune a Comitetului Executiv al F. M. T. D. va pune în discuție învățămintele ce trebuesc trase din activitatea tineretului democrat din lumea întreagă, angajat în lupta pentru apărarea și cucerirea drepturilor sale politice și economice, pentru asigurarea păcii.

Faptul că sediul actualei sesiuni a Comitetului Executiv F. M. T. D. a fost ales în capitala Republicii noastre Populare nu arată, în fond, decât recunoașterea contribuției sporite pe care tineretul muncitor din țara noastră, îndrumat și crescut de către Partid, o aduce construcției socialiste, și în același timp, cauzei păcii și securității popoarelor.

Planul de Stat pe anul 1950 oferă tineretului nostru muncitor nebănuite perspective de desvoltare, de valorificare a energiei și combativității sale. In orașul nostru, sarcinile Planului de Stat au fost întâmpinate cu entuziasm și dragoste de tinerii întreprinderilor și fabricilor.

In școli și facultăți noi forme de studiu vin să acomodeze tineretul studios cu un ritm socialist de muncă, îmbinând efortul individual cu cel colectiv.

In acest fel înțeleg tinerii orașului nostru să participe la noua operă de construire a socialismului în Republica Populară Română, să și aducă aportul, să-și exprime atașamentul față de poporul muncitor, față de Partid și cauza tuturor popoarelor lumii:

Cu prilejul lucrărilor Sesiunii Comitetului Executiv al F. M. T. D. care se țin la București, tinerii muncitori ieșeni își înzecesc eforturile în muncă, pășind alături de zecile de milioane de tineri depe întreg cuprinsul globului la lupta pentru cucerirea păcii și viitorului lor luminos.

ION VOINEA

Planul de Stat asigură desvoltarea învățământului de toate gradele

Noi realizări în domeniul asistenței studențești

Preocuparea de a asigura condițiuni bune desfășurării activității profesionale a studenților

Planul de Stat pe anul 1950 asigură posibilități largi de desvoltare învățământului de toate gradele. Odată cu creșterea potențialului nostru industrial, cu realizarea de noi și noi construcții, cu pregătirea bazelor de socializare a agriculturii, se creiază și perspectivele creșterii învățământului, a instituțiilor de cultură.

In același timp, grija de a închega condiții materiale cât mai bune ridicării cadrelor de specialiști, constitue un aspect important din prevederile Planului pe 1950.

In acest sens, Centrul de Asistență Studențească care funcționează pe lângă Universitatea „Al. I. Cuza", se preocupă să pună în practică indicațiile Planului cu privire la îmbunătățirea nivelului de trai al masselor studențești din orașul nostru.

Noi realizări în domeniul asistenței

Astfel, dela începerea cursurilor universitare au fost amenajate încă 6 cămine, în afara celor 12 existente. Deasemeni, de curând, a luat ființă o nouă cantină cu o capacitate de 400 locuri. Capacitatea noilor cămine este de 720 locuri fiind achiziționate pentru echiparea lor, 400 paturi, 4000 m. pânză necesare confecționării lenjeriei precum și 660 pături.

Organizațiile de UTM participă la pregătirea condițiilor de bună funcționare a căminelor, inițiind participarea studenților — prin acțiuni de muncă voluntară — la go podărirea acestor cămine. Au fost achiziționate deasemeni 25.000 kg. combustibil care vor deservi noile cămine, asigurându-le căldura necesară.

Fonduri alocate pentru procurarea mobilierului noilor cămine

Ministerul Invățământului Public a alocat un fond de 3.800.000 lei pentru procurarea mobilierului necesar noilor cămine ca și a acelora care au lipsuri sub acest aspect. Centrul de Asistență se preocupă actualmente să pue în stare de funcționare o spălătorie mecanică și o bae la căminul „23 August". Au fost realizate și reparațiile necesare instalațiilor sanitare de pe lângă cămine ca și a celor de încălzire.

Sporirea calității hranei la cantine

O altă latură a preocupărilor Centrului de Asistență este aceia de a spori calitatea hranei la cantinele studențești. Fără îndoială că această inițativă este dintre cele mai utile, mai cu seamă că perioada actuală de muncă și sesiunea de examene semestriale, cere eforturi sporite din partea studenților.

Realizările deja obținute în munca de asigurare a unor bune condiții de desfășurare a activității profesionale a studenților, pune în evidență —odată în plus— grija Partidului și Guvernului pentru creșterea cadrelor de specialiști atât de necesare construcției socialiste în Republica noastră Populară.

Activitatea culturală dusă de muncitorii dela fabrica „Textila Roșie" din Iași

Muncitorii și tehnicienii dela „Textila Roșie", antrenați în întreceri socialiste, activează intens în vederea îndeplinirii și depășirii sarcinilor luate atât în domeniul producției, cât și în celelalte sectoare de muncă: artistică, sportivă și culturală, depunând mari eforturi pentru transformarea întreprinderii într'un factor activ puternic în lupta pe care o duce clasa muncitoare, condusă de Partid, pentru făurirea socialismului în Republica noastră Populară.

Tineretul e fruntaș în muncă și învățătură

Tineretul din fabrică este în majoritate evidențiat în muncă. Dar acești utemiști fruntași în producție activează deasemeni cu elan în munca artistică și culturală.

Deasemeni ei citesc intens, urmând și cursurile Școlii tehnice din întreprindere, pentru a deveni cât mai cunoscători în meserie. Școala tehnică, la cursurile căreia sunt înscrișI 55 de muncitori, 32 la ciclul I și 23 la ciclul II, e frecventată mai ales de utemiști.

Deasemeni, parte din tinerii fruntași în muncă au fost trimiși să urmeze școli superioare. Astfel, tov. *Gutanu Maria* frecventează cursurile Politehnicii Muncitorești din București, utemista *Popovici Elena* urmează cursurile Școlii de normatori din Capitală, iar tov. *Dacinoi Victor* frecventează Școala Metalurgică din Sibiu.

Școala tehnică din întreprinderi funcționează de trei ori pe săptămână, câte

Tr. TANEA

(Continuare în pag. 3-a)

O fabrică de medicamente la Iași

Lucrările de construcție dela Industria Chimică Farmaceutică Nr. 16 din Iași str. Gh. Dimitrov a intrat într'o fază finală.

Până în prezent a sosit o parte din aparatura necesară acestei fabrici, urmând ca zilele acestea să sosească un nou vagon cu instrumente și mașini.

Acestea vor fi instalate iar în scurt timp noua unitate va începe să producă preparate farmaceutice.

PRIN TANARA BULGARIE

de MEDVEIEV

Trenul dela București la Burgas,— portul bulgar dela Marea Neagră,—urcă încet prin trecătoarea Balcanilor.

In urma rămân ogoarele văii rodnice a Dunării,— acest întins grânar al tinerii Republici bulgare. Inaintea noastră, munții se înalță tot mai mult.

Un stâlp de piatră poartă inscripția: 1.010 m. Locomotiva gâfâe, își încetinește și mai mult mersul. Intre tinerii bulgari din vagon se naște o discuție însuflețită; ei vorbesc despre electrificare. După planul de cinci ani, până în 1953, traseul pe care-l străbatem va fi electrificat și atunci locomotivele astmatice vor dispare.

Bulgaria a redevenit „țara trandafirilor"

Pe nesimțite, începem să coborâm spre văile din Sud.

Brusc, parfumul trandafirilor invadează compartimentele. Străbatem acum valea Tunjei, patria trandafirilor renumiți din Kazanlâc. Tufele de trandafiri acoperă suprafețe de mii de hectare în jurul nostru.

„Acum cinci ani creștea aici porumb pentru porci", —spune unul dintre călători. „Guvernul fascist de pe vremea țarilor a impus țăranilor, din ordinul stăpânilor naziști, să distrugă culturile de trandafiri și să planteze în locul lor porumb, pentru a-l livra ocupanților fasciști. Când poporul s'a ridicat în Septembrie 1944 și a alungat pe fasciști, țăranii din valea Tunjei au hotărît să replanteze grădinile de trandafiri, cultivate cu atâta grijă de strămoșii lor. Pentru aceasta a fost nevoe de multe mii de butași trimiși de colhoznicii din Ucraina și din îndepărtatul Uzbekistan. Trandafirii ukrainieni au prins rădăcini în pământul bulgar și astăzi fetele noastre strâng iarăși petalele parfumate în coșurile lor".

Ajutorul Uniunii Sovietice

Până la urmă, toți pasagerii din vagon iau parte la discuție. Cei mai mulți dintre tovarășii noștri de drum sunt țărani din districtul Târnovo. Ei merg la Congresul cooperatorilor agricolicare se ține la Plovdiv. Știind că sunt rus, ei mi-au povestit multe lucruri interesante despre tânăra Bulgarie, despre planul cincinal, despre prietenia poporului bulgar cu cel sovietic.

Clica monarho-fascistă, care a condus Bulgaria până în toamna anului 1944, a transformat țara într'un grânar al Germaniei hitleriste. Armata Sovietică și poporul bulgar au isgonit pe ocupanți și pe slugile acelora, fasciștii bulgari. Puterea a trecut în mâinile Frontului Patriotic, condus de Partidul Comunist Bulgar. Guvernul popular a preluat o moștenire grea. Poporul bulgar era amenințat de ruină economică, de falimentul financiar, de lipsurile cele mai crunte.

Intru înlăturarea catastrofei economice — care părea unora inevitabilă—

(continuare în pag. 3-a)

FAPTE ȘI COMENTARII

Bacșișul

Am arătat că la Iași înființarea Cooperativei meșteșugărești de frizerie și coafură „Higiena" a fost primită cu încredere de oamenii muncii.

Serviciul este în adevăr prompt, corect, conștiincios, iar starea de higienă a atelierelor acestei Cooperative este cât se poate de bună.

Se întâmplă însă unele fapte regretabile, care pun în lumină neplăcută—chiar noțiunea de Cooperativă meșteșugărească. Deși bacșișul este desființat (și e normal să fie așa), unii asociați ai Cooperativei nu se dau în lături de a mai primi „mulțumire" dela clienți.

Miercuri 18 Ianuarie la orele 11,35 dimineața ucenicul dela atelierul din Piața Unirii a primit bacșiș dela un client; iar un lucrător a obținut deasemeni „atenția" clientului, strecurată discret în buzunarul halatului.

Obiceiul acesta trebuie să dispară odată pentru totdeauna, căci el compromite pe toți asociații Cooperativei „Higiena".

Orașul, iarna

Suntem în plină iarnă. Zăpada și ghiața care se topește dă orașului un urât aspect noroios, care trebue grabnic înlăturat. Piața Unirii și străzile centrale cel puțin, trebuesc descongestionate de noroiul și ghiața care se răspândesc din belșug pe hainele pietonilor, fiind împroșcate de vehicule. In acest scop organele Etacs-ului sunt datoare să ia măsuri urgente pentruca orașul să aibă un aspect civilizat.

Totodată secția de Gospodării locale a Comitetului provizoriu trebue să urmărească aplicarea ordonanței care prevede sancțiuni pentru locatarii și instituțiile ce nu îndepărtează ghiața din fața imobilelor ce le ocupă.

03 Informații

In ultimul timp mai mulți cetățeni ne-au semnalat dificultățile pe care le întâmpină atunci când formează numărul de telefon 03 (Informații). In primul rând întârzierea cu care se răspunde la apelul aparatului; în al doilea rând este vorba de tonul absent al salariatei care caută să expedieze orice întrebare. De multe ori îți spune un număr, nici nu-l poți desluși destul de bine, și până să mai întrebi odată, rămâi cu vorba în gât: a plecat interlocutoarea. Ba chiar, câteodată răspunde cu cuvinte nepotrivite cetățeanului impacientat de așteptare: „ai pierdut noțiunea timpului". Direcția Poștelor și Telecomunicațiilor împreună cu organele Sindicale trebuc să ia de îndată măsuri pentru a face ca serviciul să funcționeze mai promt, servindu-i pe cetățeni cu conștiinciozitate.

CRONICA TEATRALA

„Cenușăreasa" poveste muzicală în 7 tablouri de RADU MIRON

Direcția de scenă: C. C. SÂRBU

După cum, în cronica anterioară am arătat că basmul rămâne valabil ca specie a genului epic atâta timp cât el are un schelet, o temă reală, și după ce am văzut că „Cenușăreasa" răspunde acestei condiții, rămâne să ne mai ocupăm de felul în care acest spectacol a fost realizat pe scena Teatrului Național din Iași.

Dela început trebue să observăm că, dramatizat, basmul își pierde deobiceiu curgerea epică, fiind lipsit de farmecul ce rezultă din povestire. In schimb, el presupune în acest caz adăugarea elementului feerie, spectaculos, care suplinește cadrul specific al poveștilor auzite, nu văzute. Și într'adevăr, deși autorul dramatizării: Radu Miron a căutat și a reușit să se cureță povestea Cenușăresei de toate adaosurile care ar fi justificat o tratare mai degrabă magică decât realistă, cu toate acestea lucrarea nu este șearbădă, ba dimpotrivă. Așa cum a fost realizată de autor, dramatizarea Cenușăresei cuprinde suficiente elemente pentru a se traduce într'un spectacol clar, și în același timp luminos, plin de prospețime, voioșie, antrenant și convingător totodată.

Problema ce se punea în acest scop regiei era de a îmbina necesitățile unei reprezentări realiste cu elementele feeriei, așa fel ca acestea din urmă să susțină și să sublinieze tema. Explicațiile cuprinse în numărul de ieri cu privire la natura și scopurile basmului ne pot orienta aici. Prin diferite procedee care, metaforic, figurat, au calitatea de a reprezenta mai viu, mai concret, un adevăr, pentru uzul unei mase largi, pentru înțelegerea copiilor, tema este desfășurată colorat, în aspectele ei elementare. Iată noțiunea abstractă a exploatării omului de către om. Teoretic, înțelegerea ei presupune o pregătire, o instruire prealabilă.

Când în locul argumentelor se aduc fapte, și mai ales atunci când aceste fapte se înșiră pe un portativ care este urmărit cu înlesnire, cu pasiune chiar de către cei mici, tema devine accesibilă și acestora. Copiii își construesc lumea și înțelesurile asupra ei din reprezentări și imagini vii care reprezintă o exagerare, uneori o deformare a realității. A prezenta asemenea imagini într'o serie care se înlănțue logic în sensul însușirii unui adevăr, înseamnă a pătrunde în lumea specifică vârstei copilăriei, și a o organiza, a o pune în acord cu viața reală. Aici opera peagogului se întâlnește cu aceea a artistului.

In această privință filmele sovietice pentru copii ne oferă un minunat exemplu.

Regia spectacolului ieșan „Cenușăreasa" a năzuit să dea, așa cum se arată în articolul din program, o interpretare realistă basmului: „S'a căutat să se meargă pe o interpretare realistă în sută, la personagiile pozitive umane Cenușăreasa, chipeș, Bătrânica, dublată de o interpretare realistă sută în sută, la personagiile pozitive umane Cenușăreasa, Chicăutat contrast între aceștia și personagiile negative ale boierilor, unde am mers la o interpretare de compoziție ridiculă fără a cădea în șarjă". O interpretare realistă sută în sută încă nu se putea da personagiilor pozitive în msura în care acestea stau într'un ansamblu, într'o lume specifică basmului, vorbind cu animalele, cu păsările, etc. a izola unul sau mai multe personagii dintr'un ansamblu înseamnă a proceda nejust. Interpretarea realistă pe compoziție la personagiille animale și păsări, în sensul basmului, presupune o adecvare, o compunere actoricească apropiată cât mai mult de personagiul respectiv. Ori aici s'a căzut într'o mare greșală, deoarece în fapt intenția regiei pare a fi fost aceea de a umaniza animalele și păsările, de a sugera că în ele trebuie să se vadă tot oameni.. Și atunci s'a ajuns nu la o „interpretare realistă pe compoziție", ci la crearea unor personagii fictive, intermediare între om și animal, hilride, care a dus spectacolul pe panta unui simbol eșuat. Cuțulică, de pildă, nu seamănă de loc a câne începând dela masca greșită pe care o purta, care înăbușea și cuvintele actorului, și continuând cu salopeta ce vroia să sugereze înfățișarea exterioară a animalului. Elemente simboliste au fost introduse și în prezentarea celorlalte personagii: astfel, rața și făzănița, al căror cioc constituia singura indicație asupra identității lor, stabilită cu ajutorul programului, apoi bobocii de rață, purtând îmbrăcăminte de marinar ce voia să simbolizeze indirect calitatea de plutitori, prezența cucuvaei: două luminițe verzi în întuneric, etc.

Soluția firească pentru reprezentarea basmului cunoscând rolul și justificarea lui actuală, era de a reprezenta realist fiecare pesonagiu, om sau animal, fără a recurge la elemente su-

(continuare în pag. 2-a)

VITESLAV NOVAC
marele compozitor ceh

In vara anului trecut a făcut ocolul lumii trista veste a morții lui Viteslav Novak, unul dintre cei mai de seamă reprezentanți ai generației vârstnice a muzicienilor din Cehoslovacia. Împreună cu Iosif Sück, el a fost cel mai talentat elev și continuator al tradițiilor artistice ale lui Anton Dvorak. In creațiile lui Novak și-a găsit expresie chipul viu și profund al patriei sale, spiritul și caracterul poporului cehoslovac. V. Novak, compozitor și mare patriot și-a consacrat toate forțele și întreaga sa energie creatoare cauzei construirii unei serioase culturi muzicale cehoslovace. Novak a fost un emerit pedagog și a educat generații întregi de compozitori. La el veneau elevi de pretutindeni—slovaci, cehi, bulgari, sârbi și români.

In anul 1945, când țara întreagă sărbătorea 75 de ani dela nașterea marelui muzician, Guvernul cehoslovac i-a acordat titlul de compozitor al poporului, în semn de recunoaștere și apreciere a marilor merite față de patrie. Novak a fost ales președinte de onoare al Uniunii Compozitorilor Cehoslovaci.

Viteslav Novak s'a născut la 5 Decembrie 1870, într'un mic orășel din Cehoslovacia. Chiar din fragedă tinerețe a fost atras spre muzică. Pierzându-și tatăl de mic copil, viitorul mare compozitor este nevoit să-și întrețină familia prin câștigurile sale modeste de muzician rural. Setea lui nemăsurată de a acumula cât mai multe cunoștințe îl duce pe Novak la Praga, unde se înscrie la Conservator.

In anul 1891, A. Dvorak este numit profesor la Conservatorul din Praga. Viteslav Novak devine elevul său, în clasa de compoziție. Foarte curând, între profesor și elev se leagă o strânsă prietenie, care a durat până la moartea lui Dvorak. Acesta îl socotea pe Novak drept cel mai bun elev al său.

Primele compoziții ale lui Novak poartă pecetea influenței romantismului. Acestei epoci i se raportează și uvertura „Corsarul", variațiile pentru pian pe o temă de Schuman și o serie de compoziții pentru voce.

Novak își găsește forma sa proprie de exprimare adresându-se izvorului nesecat al muzicii și poeziei populare. In minunatul cântec ceh slovac și morav el găsește o puternică sursă de inspirație, un minunat material pentru îmbogățirea limbajului său muzical, pentru crearea unor compoziții importante și profund originale.

Novak și a iubit cu pasiune poporul, pământul său natal, minunata natură a Cehoslovaciei. Compoziția sa „Sonata Eroică" pentru pian este un imn inspirat adresat mărețului și luminosului chip al eroului popular. Cunoscutul său poem simfonic „In munții Tatrei" cântă aspectele mărețe ale naturii patriei sale.

—„Am trăit intens tot ceeace am scris, fiecare notă, —scria Novak. In cantata mea „Furtuna" pot fi auzite ecourile a tot ceeace am trăit odată pe marea în furtună. Am văzut munții luminați de strălucirea soarelui și întunecați de furtună. Am auzit sgomotul și am văzut rostogolirea avalanșelor... Iubesc noaptea. Această dragoste nespusă am încercat s'o exprim în poemele simfonice „Asupra năzuinței eterne" și „Toman și zâna pădurii". Am compus nouă serenade nocturne și îmi vine să cred că merit pe deplin calificarea de paznic de noapte!... Sunt sincer convins că compunând, noi, compozitorii, trebue să exprimăm numai adevărul. Numai atunci muzica noastră va fi o artă adevărată, „Adevărul înainte de toate" — este lozinca întregii mele vieți..."

Novak, prevăzând apropiata eliberare a Cehoslovaciei de către Armata Sovietică, compune măreața sa simfonie cu cor, intitulată „Simfonia lunei Mai", Novak folosește teme populare cehe și slovace, cât și motivele cântecului luntrașilor depe Volga „Ei uhnem" simbolizând forța Armatei Sovietice.

Novak a dedicat „Simfonia lunei Mai" prietenului și eliberatorului popoarelor Cehoslovaciei —Generalissimul I. V. Stalin.

Aceste scurte însemnări ar fi incomplecte dacă nu s'ar aminti și nu s'ar menționa în mod deosebit minunatele lucrări ale lui Novak pe teme populare. Cele șase cete de cântece slovace sunt un exemplu al atitudinii creatoare a compozitorului față de folclorul său național. Măestria sigură a compoziției, armonia bogată, pătrunderea și înțelegerea coloritului și stilului popular au făcut aceste prelucrări deosebit de atrăgătoare atât pentru un profesionist exigent, cât și pentru masele largi de auditori.

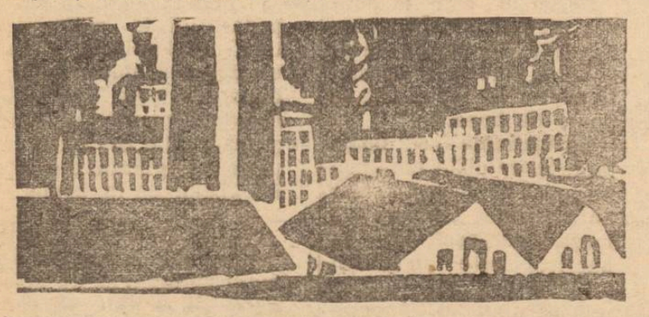

ȘTIRI CULTURALE DIN U.R.S.S.

Lucrări ale academicianului sovietic E. Tarle

Intrebat asupra planului său de lucru pe anul 1950, academicianul E. Tarle a răspuns:

„Intenționez să fac trei cercetări cu privire la războaiele de apărare pe care le-a dus patria mea, din secolul XVIII până în secolul XX. Acestea sunt: cu suedezii în anii 1708-1709, cu Napoleon în anul 1812 și cu nemții fasciști și aliații lor în anii 1941-1945. Primul volum este pregătit pentru tipar. In tot cursul anului 1950 mă voi ocupa cu cercetarea materialelor culese de mine, cu privire la Marele Război pentru Apărarea Patriei din anii 1941-1945, deoarece acest al treilea subiect este în momentul actual cel mai important și din punct de vedere politic, mai interesant decât cel de al doilea subiect.

In anul 1950, Editura Academiei de Științe din URSS va tipări cele două volume, prelucrate și complectate ale lucrării mele „Războiul Crimeei".

Uniunea scriitorilor sovietici din Ucraina Subcarpatică

La Ujgorod s'a înființat organizația Uniunii scriitorilor sovietici. Tinerii poeți și scriitori din Ucraina Subcarpatică oglindesc, în operele lor, transformările uriașe care s'au petrecut în Republică sub regimul sovietic.

Editura de cărți și ziare tipărește zeci de cărți ale tinerilor literați, a căror opere se publică, deasemenea, în almanahul literar „Ucraina Subcarpatică".

Literații din Ucraina Subcarpatică vizitează des colhozurile și întreprinderile industriale, unde citesc versurile și povestirile scrise de ei.

Activitatea echipelor teatrale de amatori din Bielorusia

In Bielorusia sovietică funcționează aproape 2000 de echipe de artiști amatori. In anul 1949, aceste echipe au dat peste 50.000 de spectacole, la care au asistat milioane de spectatori. Un loc important în repertoriul acestor echipe îl ocupă piesele dramaturgilor sovietici. La Teatrul din satul Mikasevici (regiunea Pinsk) a avut loc premiera spectacolului „Pâinea noastră cea de toate zilele" de Nicolai Virta. Acest spectacol a fost călduros salutat de către spectatori. După spectacol, colhoznicii și-au împărtășit părerile. Agricultorii socotesc că această piesă oglindește în mod real viața satului colhoznic și trezește în oamenii sovietici dorința de a lucra și mai bine în folosul patriei lor.

Din repertoriul teatrelor colhoznice fac parte următoarele piese: „Constantin Zaslonov" de Arcadie Movzon, „Pluton Krecet" de Alexandr Corneiciuc, „Dragoste de primăvară" de Constantin Trenev, „Intr'un oraș" de Anatoli Sofronov și alte piese de teatru de autori sovietici.

Peste 2.000.000 de cărți distribuite bibliotecilor din R.S.F.S.R.

Comitetul pentru munca cultural-educativă de pe lângă Consiliul de Miniștri din RSFSR, a distribuit bibliotecilor din Republica Federativă Rusă peste 2.000.000 de cărți, achitate din fondul de stat pentru literatură pe anul 1949. Bibliotecile au fost înzestrate cu operele clasicilor marxism-leninismului și cu un mare număr de cărți de literatură, artă, tehnică, știință, medicină, istorie și geografie.

Bibliotecile colhoznice au primit „Cultura pământului și poezia și avântarea umanitară" de Williams, „Influența factorilor termici asupra culturei pământului" de Lisenko, operele complecte ale lui Miciurin și altele.

In anul 1949 au fost deschise peste 500 de biblioteci pentru copii.

Desvoltarea muzicii în Republica Uzbecă

In RSS Uzbekă, cultura muzicală sovietică se desvoltă necontenit. In orașele mari ale Republicii funcționează numeroase școlii muzicale. S'au format cadre naționale de cântăreți, muzicanți și compozitori. Teatrele de Operă, Balet și dramă muzicală au repertorii bogate. O dovadă grăitoare a înfloririi culturii muzicale în Republica Uzbekă, este bogata operă a compozitorilor naționali. In ultimii doi ani au fost compuse peste 200 de opere de diferite forme: opere, compoziții pentru orchestră și voce, muzică de cameră, romanțe, etc. La Teatrul de Operă și Balet „Nava" se reprezintă cu mare succes opera „Tahia și Zuhra" de Djalilov și Brovțân; la Teatrul „Mukin" drama muzicală „Altân-Cul" de Uiguncu muzica compusă de tânărul compozitor Liviev.

Planul de activitate al academiei de științe din Uzbekistan

Prezidiumul Academiei de Științe din Uzbekistan a aprobat planul de cercetări științifice pe anul 1950. Institutele de cercetări biologice și agrotehnice vor avea de rezolvat probleme importante în legătură cu mărirea recoltei de bumbac, intensificarea culturei cu plante vivace și ridicarea productivității solului. Un mare interes îl prezintă grădinăritul și introducerea plantelor subtropicale.

Tema principală a activității acestui sector științific este studierea posibilităților de desvoltare agricolă a văilor din Fergana.

Institutele din sectorul tehnic și geologic—chimic se ocupă de bogățiile naturale din Uzbekistan, studiind folosirea pe scară largă a noilor resurse de materii prime și energie.

Sectorul științe istorice va termina cercetările privitoare la istoria popoarelor din Uzbekistan, din timpurile cele mai vechi și până în zilele noastre.

Planetariul din Moscova a fost vizitat de peste 12.000.000 de oameni

De 20 de ani funcționează planetariul din Moscova. In acest timp, el a fost vizitat de peste 12.000.000 de oameni. Aici se țin zilnic, conferințe despre natura astrelor cerești, despre istoria astronomiei și viața astronomilor de seamă și despre succesele oamenilor de știință sovietici în desvoltarea astronomiei. In planetarium este instalat un aparat complex, care redă cerul cu stelele și astrele cerești.

In ceeace privește perfecțiunea utilajului său tehnic, planetariul din Moscova este unic. Inventatorii sovietici au descoperit aparate perfecționate pentru observarea mișcării astrelor.

Recenzii

NATURA
Organ al Societății de Științe Naturale și Geografie din R.P.R. Nr. 3

Cu acest număr, Revista NATURA împlinește o jumătate de an dela apariția sa.

Editorialul este dedicat aniversării a 70 de ani dela nașterea tovarășului I. V. Stalin, marele geniu al omenirii muncitoare, conducător al popoarelor sovietice, eliberatorul și cel mai iubit prieten al poporului nostru. Din multilaterala activitate a tovarășului Stalin, în acest articol se scoate în evidență imensa sa contribuție la desvoltarea științei și culturii, la apărarea civilizației omenirii împotriva barbariei fasciste și la lupta pentru pace împotriva provocatorilor imperialiști la un nou război mondial.

In numărul 3 se mai cuprinde expunerea făcută asupra desvoltării Științelor Naturale și Geografie din țara noastră, sub influența Marei Revoluții Socialiste din Octombrie.

Acest număr mai conține o serie de articole atât de Științe Naturale cât și de Geografie printre care articolul „Origina și evoluția vertebratelor inferioare" de Prof. univ. Margareta Dumitrescu, aduce la cunoștința naturaliștilor noștri cercetările și rezultatele celui mai ilustru anatomist al vremurilor noastre, savantul sovietic A. N. Severțov.

In ceeace privește Geografia, menționăm studiul „Orașul Câmpulung-Moldovenesc" al Dr. G. Nimigeanu, în care se dă exemplu de cum trebue făcută o cercetare monografică asupra unui oraș.

Tot în acest număr se comemorează împlinirea a 10 ani dela moartea lui Vasili Robertovici Williams, într'o succintă expunere a vieții și activității multilaterale a genialului savant sovietic, făcută de Prof. Liviu Popp. O traducere importantă pentru activitatea practic-educativă a profesorilor de Științe Naturale în îndrumarea elevilor spre munca creatoare, o constitue articolul „I. V. Miciurin, către profesori și elevi", de O. A. Gașcova.

In rubrica „Actualități științifice", Dr. Alice Săvulescu semnează o prezentare a Universității Lomonosov din Moscova; Dr. R. Ciocârdel prezintă „Problemele geologice în legătură cu trasarea Canalului Dunărea-Marea Neagră", iar Dr. V. Corvin Papiu arată „Legătura dintre erupțiile submarine și unele zăcăminte de mangan".

In rubrica „Activitatea Societății de Științe Naturale și Geografie se face o dare de seamă pentru perioada Octombrie-Noembrie 1949 și se dau îndrumări practice pentru cercetarea monografică a orașelor, cât și pentru recoltarea de material parazitologic, de mare interes practic pentru cei ce vor să lucreze în aceste domenii.

Deasemenea, Nr. 3 conține o serie de recenzii și note,

Condițiile tehnice se mențin la un nivel satisfăcător.

Mihai Eminescu

Valogatott versek
Poezii alese

Cu prilejul centenarului lui Mihai Eminescu, Editura de Stat a înmânunchiat într'un volum omagial care va eși zilele acestea de sub tipar, cele mai bune tălmăciri în limba maghiară din lirica marelui nostru poet. Traducerile poartă semnături dintre cele mai cunoscute, ca: Révai Károly (1910), Berde Maria, Finta Gerö, Dzida Jenö, Lajtha Géza, Szanédi Laszlo, Szemler Ferenc, etc. și sunt însoțite, fiecare, de versiunea originală.'

Cele peste cincizeci de poezii, pe care le cuprinde această ediție în două limbi, îmbrățișează toate epocile de creație ale lui Eminescu și cuprinde și poezii postume inedite.

Volumul cuprinde, deasemenea, o prefață scrisă de poetul Mihail Beniuc, precum și un studiu istoric asupra traducerilor din lirica eminesciană în limba maghiară, de prof. Avram T. Todor.

Apariția unei ediții în două limbi — română și maghiară — a versurilor lui Eminescu constitue încă o contribuție de seamă la popularizarea literaturii noastre în rândurile poporului maghiar și, prin aceasta, la adâncirea și mai mult a prieteniei dintre popoarele român și maghiar, dovedind în chip elocvent că astăzi, în R.P.R., la baza relațiilor dintre popoarele conlocuitoare stă spiritul frățesc de colaborare pentru construirea comună a unui viitor fericit, pentru construirea socialismului.

CRONICA TEATRALA
„Cenușăreasa" poveste muzicală în 7 tablouri de RADU MIRON
Direcția de scenă: C. C. SÂRBU

(Urmare din pag. 1-a)

gestive căutate, care complică înțelegerea și a și dus la apariția unor personagii cu totul fanteziste.

Interpretarea cea mai dreușită au avut-o personagiile negative care au schițat în câteva linii groase de cărbune portretul moral al boerilor hapsâni lacomi și vicleni. In acest sens notăm contribuția d-lui C. Sava (boer Melinte) care a reușit să ne prezinte răutatea spânului din poveste într'un crochiu valabil. Pe aceiași linie a mers d-na Anny Braeschi, în rolul unei boerese țepoase, leneșă și cu ridicole pretenții de frumusețe.

O bună interpretare a dat și I. Mihailescu în rolul logofătului, Eugenia Protopopescu a găsit deasemenea resurse pentru a ne înfățișa o stăpână avară, plină de răutate, chinuind și exploatând o fată simplă, săracă și muncitoare. Incercarea de a imprima personagiilor negative o notă de „compoziție ridicolă fără a cădea în sarjă" a dus însă la o atenuare a efectului politic, făcând din jăcmănitori niște cazuri aparte, înfățișate în ridicul, și în acest fel își pierd valoarea reprezentativă. Acest lucru s'a accentuat și mai mult prin căutarea cu orice preț a unor efecte comice obținându-se în realitate niște momente grotești (actul I, scena cu Duduia care este pusă să doarmă în picioare, sforăind mai multe minute în scenă, punându-i-se în cap o căldare, o mătură în mână și legând-o de piciorul scaunului). Asemenea momente ieftine nu au nici un rost în desfășurarea temei. D-na Felicia Bondari, a dat însă o interpretare adecvată fetei leneșe somnolente, iar d-na Nella Ghițescu s'a remarcat în rolul Cocuței, printr'un joc inteligent și plin de haz. Prea crispată, vrând să fie rea, a jucat Aurora Ardeleanu (și cu o coafură prea modernă, montantă) rolul celelalte fiice.

Personagiile pozitive, datorită așa zisei interpretări realiste, au fost îndepărtate de basm, apărând desprinse din ansamblu, cu o notă de vulgaritate care nu a avut totuși valoarea snoavei și reconstituirea interpretări pe care a dat-o Virginica Bălănescu Cenușăresei. Chipeș al d-lui Macovei a apărut ca unBébé capricios care se revoltă împotriva lui papa, lipsindu-i însă oarecare vigoare ca și poezia și avântarea umanitară.

Cu toate aceste obiecții principale, spectacolul are părți frumoase, o notă de spectaculos întreținută prin figurația și dansurile copiilor (notăm gingășia impresionantă a viermilor de mătase), denotând o muncă intensă, bazată pe bune intenționi și susținută prin mijloace scenice (recuzită, costume, etc.) care denotă că nu s'a precupețit nicidun sacrificiu material pentru complectarea unui bun spectacol.

O greșală de regie este și aceea de a compune un final care în teatru se chiamă „lipitură", fără legătură cu basmul, și care duce la o ciudată confuzie între lume și vremea basmului și prezent despărțite printr'o simbolică clipă de întuneric. Afară de asta, în final apare ca oprimator al poporului un personagiu din anturajul lui Chipeș, până atunci un personagiu pozitiv. Introducerea cucuvaiei, chiar cu justificarea că amenințarea ei este valabilă numai pentru cei răi care cred în ea, introduce în plus o notă mistică. A spune că pentru cei ce cred în anumite elemente magice-magia este reală, înseamnă a o recunoaște implicit.

Grupul animalelor de curte a adus multe momente reușite, grație interpretării actoricești din care trebuie să-l notăm pe Șt. Dăncinescu care în ceeace-l privește a dat o reușită compoziție în rolul unui câine, Păunul grav și important a lui B. Fălticeneanu, Curcanul ambițios a lui N. Leonte și Cocoșul prezentat de Tr. Ghițescu. Trebuie să notăm că pentru înfățișarea justă din punct de vedere actoricesc acestor personagii dificil de realizat, distribuția cuprinsă din tinere elemente a dat un maxim de randament.

Decorurile executate de Mihail Stamate au corespuns pe de-a întregul cadrului de basm, ele constituind una din cele mai reușite realizări scenografice a Teatrului ieșan, fiind pictate în amănunțit, nu zugrăvite. Ele nu au fost însă destul de bine valorificate prin ecleraj.

Spectacolul a fost însoțit de o muzică sugestivă, sprintenă, compusă special și dirijată de G. Pascu, dar care a avut și părți prețioase, pretențioase pentru lumea celor mici.

RADU NAUMESCU

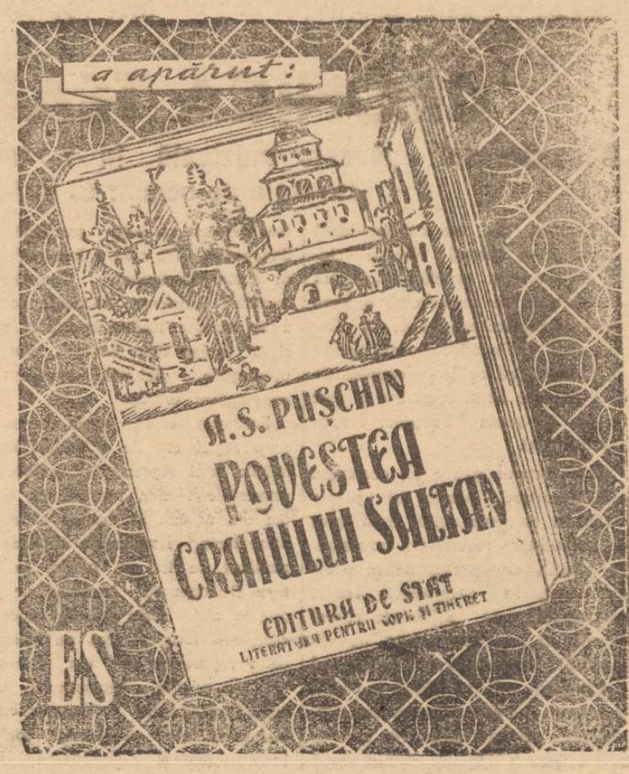

Câteva cazuri concrete cu privire la reglementarea unor situațiuni de stare civilă

— Orientări pentru anumiți cetățeni —

La Oficiul Stării Civile Iași continuă operațiunile în legătură cu reglementarea unor situațiuni de stare civilă, potrivit dispozițiunilor Decretului No. 432, publicat în Buletinul Oficial din 6 Decembrie 1949 și a Ordonanții No. 18 a Comitetului Provizoriu orășănesc.

In cadrul unei vizite întreprinse la Oficiu am cules câteva cazuri concrete, pe care le înfățișăm în reportajul de față. Toți cetățenii care se află în situațiunile expuse aici, găsesc o orientare asupra modului cum trebue să procedeze.

Inainte de a solicita reconstituirea actelor, cercetați și la Oficiile de origine și la Tribunal

Se prezintă Natalia Martiuc, născută Pârpăriță. Ea solicită reconstituirea actului de căsătorie.

S'a căsătorit în 1921 în comuna Scobinți. Petiționara aduce o dovadă eliberată de Comitetul Provizoriu al comunei Scobinți prin care se atestă că acolo nu se găsește actul ei de căsătorie, din cauză că arhiva a fost distrusă. Fără să mai cerceteze în prealabil și la secția civilă a Tribunalului local unde ar fi posibil să se găsească actul, Natalia Martiuc întocmit formularul prin care cere reconstituirea actului de căsătorie.

Cazul celor născuți în afara hotarelor R. P. R.

Maria Lupu, domiciliată în Iași strada Traian născută în afara granițelor Republicii Populare Române se informează ce formalități trebuie să îndeplinească pentru a avea formele în bună regulă pentru copiii ei Teodor și Elena născuți deasemeni în afara hotarelor R. P. R. pentru ca aceștia să obțină noile Buletine dela Biroul Evidenții și Inscrierii Populuției.

Maria Lupu obține lămurirea că are nevoe să complecteze formulare separate unul pentru fiul ei, celălalt pentru fiica ei și să aducă toate actele ce le deține din care nu trebuie să lipsească actul de cetățenie.

După ce se va da Decizie din partea Comitetului Provizoriu orășenesc, Teodor și Elena Lupu vor putea obține Buletinele de Identitate.

Rectificarea numelui implică și rectificarea actului de naștere

Pensionarul Nicoară, cu domiciliul în Strada Belvedere, deși e trecut în actul de naștere Radu el a fost cunoscut toată viața sub numele Costache, numindu-se Nicoară Costache.

Pentru a-și reglementa situațiunea de stare civilă Nicoară are de introdus două formulare complectate prin unul din ele solicită rectificarea actului de naștere din Radu în Costache, prin celălalt cere rectificarea numelui său din Radu Nicoară în Costache Nicoară.

*

Toți acei care prezintă formulare la Oficiul Stării Civile, sunt rugați să le complecteze citeț, fără ștersături, paranteze sau omisiuni.

*

Se mai pune încă odată în vedere tuturor acelora care solicită reglementarea actelor lor de stare civilă la Oficiul de Stare Civilă Iași, că ulterior emiterii Deciziunilor, vor cere eliberarea noilor Buletine de Identitate dela Serviciul Evidenții și Inscrierii Populației.

INFORMAȚIUNI

Importante dispozițiuni privind plățile efectuate micilor meseriași și liber profesioniști

Secțiunea Financiară a orașului pune în vedere tuturor instituțiilor, intreprinderilor, Cooperativelor de consum și organizațiilor economice de stat, că vor trebui să depună de urgență la Circumscripțiile Financiare, fișe pentru plățile făcute micilor meseriași, cărăuși precum și orice fel de liber profesioniști pentru lucrările exercitate de aceștia în cursul anului 1949, menționând valoarea lucrărilor și impozitul profesional reținut.

Fișele se vor întocmi nominal și vor fi depuse la Circumscripțiile Financiare în raza cărora domiciliază cel căruia i s'a efectuat plata.

Tot odată aceste instituții și intreprinderi sunt obligate ca pentru plățile de impozite ce le vor primi virament la Banca de Stat să depună imediat la Circumscripțiile Financiare respective și Borderourile pe formular tip pentru impozitul vărsat.

Neconformarea la aceste dispozițiuni atrage sancțiuni pentru directorul și contabilul șef al intreprinderii.

Conferință Județeană

Eri dimineață, în sala de ședințe a Comitetului Provizoriu Județean, a avut loc o conferință la care au participat delegații tuturor Comunelor din Județul Iași.

S'au discutat chestiuni referitoare la punerea în aplicare a prevederilor planului pe 1950 (acțiunea de culturalizare a maselor de țărani muncitori, colectări, însămânțări de primăvară etc.).

Recenzarea copiilor deficienți fizic și mintali

Conform instrucțiunilor Ministerului Muncii și Prevederilor Sociale, s'a pășit la efectuarea unei statistici a copiilor deficienți din punct de vedere mintal și fizic din toate comunele județului Iași.

Cei recenzați vor fi repartizați unor centre de recalificare cari vor lua ființă în curând.

Duminică va avea loc o consfătuire a tuturor responsabililor oficiilor de plasare din Moldova

Duminică 22 Ianuarie 1950, în sala de ședințe a Comitetului Provizoriu Județean din Iași va avea loc o consfătuire a tuturor responsabililor oficiilor de repartizare a brațelor de muncă, din toate județele din Moldova.

Aceasta pentru a se stabili planul activității viitoare.

Carnet ieșean

Joi 19 Ianuarie 1950

Farmacii de serviciu

Farmacia de Stat Nr. 1 — (Fostă Beceanu).

Farmacia de Stat Nr. 3.— (Fostă Rătianu).

Procuror de serviciu

GH. VUZA

Str. Ing. Ada Marinescu 98

Biblioteca Centrală

deschisă între orele 9-14 — 15-20

Biblioteca ARLUS

deschisă în fiecare după amează

Serviciu de urgență

Salvarea tetefon 1990,

Pompieri telefon 1212.

Spectacole

Teatrul Național: „Cenușăreasa".

Cinematografe

Maxim Gorki și Sidoli „Răsună Valea" (film romănesc).

Phoenix: „Floarea di piatră" (technicolor).

„Timpuri Noi" Moscova Socialistă, Puterea cea mare, Suricov (technicolor), Matchul prieteniei și Jnrnal Romfilm.

PIERDUT ordinul de lăsare la vatră eliberat de C.T. Iași pe numele Fridman Filip str. Pantelimon 31. Il declar nul.

PIERDUT Buletinul Biroului Populației pe numele Ignat Alexandru str. Vasile Lupu 109, Il declar nul.

Filarmonica de Stat „Moldova"

Sala Teatrului Național

VINERI 20 Ianuarie 1950 ora 20,30

CONCERT SIMFONIC

Dirijor:

MIRCEA BASARAB

Solist:

ALEX. DEMETRIAD

P R O G R A M:

1. I. DUMITRESCU: 2 fragmente din Suita 3-a simfonică
2. LISZT: Concert nr. 2 în la major pentru plan și orchestră solist: Alex, Demetriad
3. CEAICOVSKY: Simfonia 4-a

Prețul locurilor: Loja 6 pers. lei 480, de 5 pers. 400 lei, de 4 pers. 320 lei, Fotoliu 80 lei, Stal 65 lei, Balcon 45 lei, Galerie 30 lei, loja de balcon 180 plus taxele legale,

Biletele la Agenția AGES str. Republicei Nr. 20 telef. 1422.

Concertul începe precis la ora anunțată, ușile se închid cu 5 minute înainte. După începerea concertului intrarea este interzisă până la prima pauză.

Activitatea culturală dusă de muncitorii dela fabrica „Textila Roșie" din Iași

(urmare din pag. 1-a)

două ore — Marți, Joi și Sâmbătă — concomitent cu cursurile centrului de alfabetizare.

Atât în privința școlii tehnice, cât și a cursurilor de alfabetizare, e necesar să se ducă o mai activă campanie de popularizare a cursurilor și mobilizare a muncitorilor vârstnici, care spre deosebire de cei tineri frecventează foarte slab aceste cursuri.

Din cei 55 de cursiști înscriși la centrul de alfabetizare, numai zece la sută frecventează cu regularitate cursurile, cea mai mare parte dintre muncitorii vârstnici motivând absentarea prin faptul că au vederea slabă și le lipsesc ochelarii.

Printr'o muncă de mobilizare dusă cu mai multă intensitate, cu siguranță însă că aceste cursuri vor fi frecventate de un număr mai mare de muncitori.

Biblioteca își câștigă mereu cititori

Biblioteca intreprinderii, alcătuită din aproape 1000 de volume, își mărește necontenit numărul de cititori. Cu toate ca este situată într'o sală mult prea mică și cu mijloace insuficiente de încălzire, biblioteca e frecventată zilnic de un număr considerabil de cititori. Astfel în luna Decembrie au împrumutat săptămânal cărți 120 de muncitori, iar în Ianuarie au frecventat numai până astăzi 127.

Deasemeni, zilele acestea vor începe să funcționeze și trei biblioteci mobile.

In numărul volumelor din bibliotecă se cuprind cărți tehnice deosebit de importante, publicații—cum e spre exemplu „Gazeta tehnicianului",— precum și cărți literare de autori romîni, sovietici și din literatura apuseană progresistă.

Deosebit de important este deasemeni faptul că la „Textila Roșie" există un „colț al bibliotecii", care tratează probleme legate de diferite momente culturale din viața Statului sau a intreprinderii care prezintă diferite aspecte din activitatea bibliotecii și care popularizează cărțile cele mai recente.

In prezent „Colțul bibliotecii" este închinat sărbătorii Centenarului Eminescu

Ansamblul artistic se pregătește pentru concursul din primăvară

Deasemeni, „Textila Roșie" are și un ansamblu artistic care a început în prezent pregătirile pentru concursul dintre echipele artistice sindicale care se va ține la primăvară.

Echipa artistică face repetiții de trei ori pe săptămână — Luni, Miercuri și Vineri — dar la aceste repetiții nu participă cu regularitate decât 60 la sută dintre coriști, în majoritate utemiști.

Echipele de dans —două— alcătuite din câte doisprezece tovarăși, repetă — în aceleași zile cu echipa artistică, dar la aceste repetiții participă toți membrii echipelor.

Pentru formarea unui cât mai bun ansamblu artistic s'au trecut deasemeni în plan schimburi de experiență cu celelalte echipe artistice sindicale din localitate.

Mai multă atenție față de gazeta de perete

In ceeace privește felul în care funcționează ziarul de perete al întreprinderii, felul în care se face schimbarea articolelor lasă de dorit.

Astfel, fondul scris pentru cea de a 70 a aniversare a tov. Stalin a rămas afișat și astăzi, cu toate că între timp s'au sărbătorit și alte evenimente importante, cum a fost spre exemplu cea de a doua aniversare a Republicii noastre Populare.

S'ar fi cerut neapărat un articol, mai ales că „Textila Roșie" a depășit Planul de Stat pe 1949.

In felul acesta ziarul ar fi oglindit și viața întreprinderii, care nu este prezentă decât prin colțul evidențierilor.

Prin schimbarea cu regularitate a articolele și prin ancorarea lor în realitatea imediată, legate de viața întreprinderii, ziarul de perete dela „Textila Roșie" poate deveni un ziar bun.

AZI PREMIERA

la cinematografele

Sidoli și Maxim Gorki

Mica publicitate

PIERDUT autorizația Nr. 80062 | 931 a cazanului de fabricat rachiu proprietatea Lucia Tujan Com. Bucium jud. Iași. O declar nulă.

PIERDUT Buletinul Nr. 14864, eliberat de Bir. Populației Piatra-Neamț, pe numele Ing. Victor Zavate, str. Elena Doamna Nr. 25 Iași. Il declar nul.

PIERDUT ordin de lăsare la vatră pe numele Vicol Neculai, din Iași str. Aurel Vlaicu 78. Il declar nul.

PIERDUT Buletin Populație pe numele Aureiia Costiug eliberat de Chestura Poliției Iași, Șos. Arcu Nr. 17. Il declar nul și fără valoare.

PIERDUT Buletinul Biroului Populației Iași pe numele Hușanu Elena str. Doftoreanu Nr. 27. Il declar nul.

PRIN TANĂRA BULGARIE

(urmare din pag. 1-a)

un rol hotărâtor l-a avut ajutorul economic pe care Uniunea Sovietică l-a acordat Bulgariei. Dacă vrem să ne dăm seama de proporțiile acestui ajutor, trebue să ne amintim următoarele cifre: numai între anii 1945 și 1947, Bulgaria a primit din partea Uniunii Sovietice aproximativ 850.000 tone de materii prime, unelte agricole și mașini. La aceastea se adaugă 120.000 tone produse petrolifere și 53.000 garnituri complecte pentru automobile.

Noul meu prieten,—Ivan Raicev, și compatrioții săi, îmi povestesc și despre ajutorul Uniunii Sovietice în anii grei de după răsboi, când Bulgaria era amenințată de foamete.

Dificultățile economice provocate de ocupanții fasciști, s'au agravat și mai mult datorită celor trei ani de secetă. Poporul sovietic a venit în ajutor Bulgariei livrându-i 400 milioane kg. grâu și semințe de cea mai bună calitate.

Alături de muncitori, țăranii bulgari clădesc socialismul

Țăranii din Tirnovo mai povestesc și despre înființarea cooperativelor în tânăra Bulgarie. Țăranii bulgari văd acum cu proprii lor ochi avantajele cooperativelor și se înscriu toți, convinși de superioritatea acestui sistem de producție.

Numărul acestor cooperative crește foarte repede. In Decembrie 1948, existau în R. P. Bulgaria aproximativ 1000 cooperative agricole. La sfârșitul lunii Ianuarie 1949, numărul lor se urcase la 1114 și până în primăvara trecută. sute de mii de gospodării țărănești s'au alăturat cooperativelor, al căror număr a crescut la 1535.

Afară de aceasta, în Bulgaria există peste 80 stațiuni de mașini și tractoare și câteva duzini de ferme de Stat, care au luat ființă pe fostele moșii ale țarilor și ale moșierilor.

Printre tovarășii mei de drum se află și doi tractoriști, foști partizani bulgari, dintre cei 130.000 care în tot timpul ocupației fasciste au luptat neobosit împotriva naziștilor și guvernului fascist. Unul dintre ei îmi arată cu mândrie o fotografie, care îl înfățișează pe el la volanul unui tractor de tip nou sovietic, „Stalineț". Dedesupt e scris: „Nu prin cuvinte, ci prin fapte construim noi socialismul".

*

Ajutorul Uniunii Sovietice a făcut posibilă ridicarea potențialului industrial al Bulgariei, a dat posibilitate să se folosească bogățiile naturale ale țării și i-a consolidat independența națională.

Tânăra republică bulgară pășește frățește, alături de Uniunea Sovietică și de țările de democrație populară, spre socialism.

ANUNȚ

„Uniunea Cooperativelo de Consum din Iași, str. C Dobrogeanu Gherea Nr. 20 având nevoie de butoaie goale de fier mărimi diferite, posesorii se pot prezenta la susarătata adresă, pentru tratarea vânzărei".

U. S. I. C.
COMITETUL JUDEȚEAN IAȘI

Rugăm pe toți comercianții din Orașul și Județul Iași, înscriși și neînscriși în Organizația noastră, să se prezinte la sediul din Str. Ștefan cel Mare Nr. 34, cel mai târziu până în ziua de 25 Ianuarie a. c. pentru a primi instrucțiuni.

La prezentare vor avea asupra lor certificatele de existență.

Comitetul Județean

Abonați-vă la ziarul «Opinia»

Muncitori, Meseriași, Tehnicieni, Intelectuali, Studenți, Eleve și Elevi, vizionați filmele Documentare și Științifice

S. A. SOVROMFILM

CINEMA TIMPURI NOI

Prezintă astăzi

Moscova Socialistă

PUTEREA CEA MARE

SURICOV Technicolor

Matchul Prieteniei

și **JURNAL ROMFILM**

Programul rulează în continuare neființd spectacole fixe

INTRAREA GENERALA 15 LEI

S. A. SOVROMFILM

Cinema PHOENIX

Prezintă astăzi

O mare realizare sovietică

IN TECHNICOLOR

FLOAREA de PIATRA

Având în fruntea distribuției pe cunoscuții actori ai Studiourilor din Moscova

TAMARA MAÇAROVA

din „Tânăra Gardă" și

VLADIMIR DRUJNICOV

din „Rețeaua Morții"

COMPLECTARE JURNAL

PROGRAMUL VIITOR:

OMUL CU ARMA

ULTIMELE ŞTIRI

Intense pregătiri pentru alegeri în Uniunea Sovietică

MOSCOVA 19 (Agerpres). — Constituţia Stalinistă asigură fiecărui cetăţean al Uniunii Sovietice, posibilitatea de a lua parte activă la pregătirea şi efectuarea alegerilor pentru Sovietul Suprem al URSS.

In prezent masele largi ale oamenilor muncii iau partea cea mai activă la pregătirea alegerilor. Potrivit regulamentului alegerilor, zilele acestea vor fi constituite 1302 comisii electorale pe circumscripţii şi peste 170.000 comisii electorale pe sectoare.

Deasemenea în prezent sunt desemnaţi candidaţii pentru comisia centrală electorală.

Această comisie ca şi celelalte comisii electorale, este formată din reprezentanţi ai sindicatelor, organizaţiilor Partidului Comunist, organizaţiilor de tineret, asociaţiile cu turale, tehnice, ştiinţifice şi ai altor organizaţii de masse şi asociaţii ale celor ce muncesc, recunoscute în mod legal, precum şi din reprezentanţii aleşi la întrunirile oamenilor muncii din fabrici şi birouri, a militarilor din unităţile forţelor armate, ale ţăranilor colhoznici din sate şi unităţile administrative rurale, ale muncitorilor şi funcţionarilor din sovhozuri. La 16 Ianuarie au avut loc meetinguri ale organizaţiilor de masse în cadrul cărora au fost desemnaţi primii candidaţi pentru comisia centrală electorală. Prezidiul Consiliului Central al sindicatelor Sovietice, împreună cu fruntaşii sindicali au desemnat pentru comisia centrală electorală pe Alexandru Osipov, secretar al Consiliului Central al sindicatelor sovietice.

Organizaţia din Moscova a Partidului Comunist a desemnat drept candidat pentru această comisie pe Nichita Hrusciov, secretar al comitetului regional Moscova, al P.C. (b) al URSS.

Sindicatul salariaţilor din instituţiile de educaţie politică a desemnat pe Matvei Skiriatov, fruntaş de seamă al Partidului Bolşevic şi al statului sovietic.

Cercurile ştiinţifice din Moscova au desemnat pe academicianul Serghei Vavilov, preşedintele Academiei de Ştiinţe a URSS.

CC al Comsomolului a desemnat pe Nicolai Mihailov, secretar al CC al Comsomolului.

Candidaţii pentru comisia centrală electorală au fost desemnaţi de asemenea de către organizaţiile P. C. din RRS Uzbecă, din Leningrad Kiev şi de către organizaţia Comsomolului din Lituania şi sindicatele din RSS Bielo...

Conform regulamentului alegerilor, Comisia centrală va fi formată dintr'un preşedinte, un vicepreşedinte, un secretar şi 20 membri şi va fi aprobată de către Prezidiul Sovietului Suprem al URSS.

Majoritatea vaselor chineze

din portul Hongkong au arborat drapelul R. P. Chineză

HONGKONG 19 (Agerpres). — FRANCE PRESSE transmite că sindicatul marinarilor chinezi din Hongkong care cuprinde 18 secţiuni în China şi care numără 20 mii de membri numai la Hongkong a hotărît să se alăture guvernului central popular al R. P. Chineze.

Majoritatea vaselor din portul Hongkong au arborat drapelul R. P. Chineză.

Telegrama adresată de dr. PETRU GROZA,

Preşedintele Consiliului de Miniştri al R. P. R. preşedintelui Consiliului de Miniştri al R. P. Bulgaria VASIL KOLAROV, cu prilejul aniversării a doi ani dela semnarea tratatului de prietenie, colaborare şi asistenţă mutuală dintre R. P. R. şi R. P. Bulgaria

BUCUREŞTI 19 (Agerpress) transmite telegrama adresată de dr. Petru Groza preşedintelui Consiliului de Miniştri al R. P. Bulgaria, Vasil Kolarov-Sofia.

„Cu prilejul celei de a doua aniversare a semnării tratatului de prietenie, colaborare şi asistenţă mutuală dintre RPR şi RP Bulgaria, vă transmit dvs. personal, poporului frate bulgar şi guvernului său cele mai călduroase felicitări şi urări pentru înflorirea, dezvoltarea prieteniei frăţeşti şi colaborării rodnice dintre popoarele noastre".

Tratatul a cărui aniversare o sărbătorim a contribuit şi va continua să contribuie din ce în ce la desvoltarea şi întărirea republicilor noastre populare, care construesc socialismul şi în acelaş timp consolidează frontul păcii, democraţiei şi socialismului, în fruntea căruia stă eliberatoarea noastră marea Uniune Sovietică, apărătoarea tuturor popoarelor iubitoare de pace şi libertate.

Dr. PETRU GROZA
preşedintele Consiliului de Miniştri al RPR

SOFIA 19 (Agerpres). — Agenţia telegrafică bulgară transmite:

C. C. al Uniunii bulgare a luptătorilor antifascişti a trimis o telegramă preşedintelui Republicii Italiene, Einaudi, în care protestează energic împotriva actelor sângeroase săvârşite de poliţia italiană la Modena.

SCURTE ŞTIRI EXTERNE

BERLIN 19 (Agerpres). — Oamenii muncii din Kiel s'au alăturat mişcării de protest contra arestării conducătorilor mişcării muncitoreşti din Saxonia de jos, deoarece aceştia s'au exprimat împotriva demontării de către englezi a întreprinderilor din industria de pace germană.

Secretariatul „Uniunii persoanelor persecutate de naziştі" din zona britanică de ocupaţie din Germania, precum şi Consiliul de producţie al şantierelor din Kiel au cerut imediata încetare a urmăririi judiciare împotriva acestor persoane. Comitetele pentru apărarea celor 8 acuzaţi, care s'au înfiinţat în diferite districte ale oraşului Hamburg s'au unit într'un singur comitet general.

★

HAGA 19 (Agerpres) — După relatările presei, fostul prim ministru al Olandei S. Hermerhon, urmează să plece zilele acestea în Indonezia. Se relatează că Hermerhorn s'a ocupat în mod intens cu probleme de cartografie. El a luat parte în special la operaţiile de fotografiere a unor regiuni strategice din insulele Indoneziei, efectuate de forţele aeriene americane.

*

TEL-AVIV 19 (Agerpres) După cum transmite corespondentul ziarului Palestine Post, fostul ministru de finanţe al Statelor Unite, Morgenthan, care a sosit de curând în statul Israel, şi-a exprimat convingerea că Statele Unite vo spori considerabil aşa numitul „ajutor economic,, acordat statului Israel.

Morgenthan a declarat făţiş că este în interesul însuşi a Statelor Unite de a acorda cât mai repede statului Israel acest ajutor financiar.

In cercurile ziaristice locale, sosirea lui Morgenthan în statul Israel este pusă în legătură cu măsurile întreprinse de monopoliştii americani în vederea aservirii economiei statului Israel.

Patrioţii indieni condamnaţi de curtea de apel din Haiderabad

PARIS 19 (Agerpres). — Biroul F.M.T.D. anunţă că curtea de apel din Haiderabad a respins apelul patrioţilor indieni condamnaţi de tribunalul militar. Un număr de 13 patrioţi indieni sunt astfel ameninţaţi să fie executaţi la 22 Ianuarie.

Federaţia Mondială a Tineretului Democret aminteşte că la 18 Noembrie 1949, tribunalul militar din Haiderabad a condamnat la moarte 30 de patrioţi şi 40 la închisoare pe viaţă, iar un copil de 11 ani a fost condamnat la 40 ani temniţă.

Când va începe distribuirea produselor Raţionalizate. Introducerea unor tichete speciale Cum se distribue metrajul

In conformitate cu noile instrucţiuni primite din partea Ministerului, Secţiunea Comercială aduce la cunoştinţa tuturor cetăţenilor, următoarele:

Desfacerea produselor raţionalizate cuvenite pe baza cartelelor de îmbrăcăminte şi încălţăminte se va face începând de mâine 20 Ianuarie 1950.

Deocamdată nu se vor pune în vânzare articolele de manufactură (stofe, costume bărbăteşti şi de damă, rochii etc.) şi de încălţăminte pentru care se vor emite ulterior tichete speciale în baza cărora se va face vânzarea. Regimul ţesăturilor de bumbac este acelaşi. Metrajul cuvenit pentru fiecare categorie de cartelă se va distribui în două tranşe egale. Prima între 1 Ianuarie şi 30 Iunie, iar a doua între 1 Iulie — 31 Decembrie 1950.

Comentarii din presa bulgară în legătură cu aniversarea Tratatului de prietenie româno-bulgar

SOFIA 19 (Agerpress) — Agenţia Telegrafică Bulgară transmite că toate ziarele bulgare comentează pe larg cea de a doua aniversare a încheierii Tratatului de prietenie, colaborare şi asistenţă mutuală dintre Republica Populară Română şi Republica Populară Bulgaria. Ziarele subliniază rolul acestui tratat pentru consolidarea prieteniei dintre popoarele bulgar şi român, pentru construirea socialismului în cele două ţări, precum şi pentru consolidarea păcii în Balcani şi în întreaga lume.

Astfel, ziarul OTECESTVEN FRONT, arătând că tratatul urmăreşte întărirea şi garantarea independenţei naţionale a celor două Republici Populare, scrie: „Acest tratat constitue un factor important pentru lagărul democraţiei şi păcii în fruntea căruia se află marea Uniune Sovietică".

Ziarul IZGREV scrie: „Popoarele bulgar şi român au reuşit acum să realizeze o comunitate de interese, comunitate care există în cultura şi în felul lor de viaţă. Numeroşi reprezentanţi ai ştiinţei şi artei din Republica Populară Română au vizitat în aceşti doi ani ţara noastră fiind pretutindeni primiţi cu căldură şi bucurie. Aceeaşi primire a fost făcută reprezentanţilor noştri în vizitele pe care le-au făcut în ţara vecină".

Pregătiri pentru comemorarea morţii lui V. I. Lenin în R. Polonă

VARŞOVIA 19 (Agerpres) — Asociaţia pentru strângerea legăturilor de prietenie între R. Polonă şi Uniunea Sovietică, pregăteşte cea de a 26-a comemorare a morţii lui V. I. Lenin.

In întreprinderi, la sate, precum şi în toate şcolile au loc şedinţe solemne consacrate vieţii şi activităţii lui V. I. Lenin.

Călăul Tito

condamnă la moarte tineri patrioţi iugoslavi

PRAGA 19 (Agerpres). — Sub pretextul de a fi răspândit manifeste „subversive", clica de spioni şi trădători a lui Tito, a condamnat la moarte 3 tineri patrioţi jugoslavi şi la închisoare între 10 şi 20 de ani, pe un grup numeros de tineri, care sunt acuzaţi de aceeaşi „vină".

Dintre cei trei tineri condamnaţi la moarte: Toros, Perin Abjubek, doi au fost condamnaţi în contumacie, reuşind probabil să se refugieze în străinătate.

Manifestele răspândite, îndemnau poporul jugoslav la o sinceră prietenie cu popoarele Uniunii Sovietice şi ale ţărilor de democraţie populară.

Festivitatea din sala Dalles închinată celei de a 5-a aniversări a eliberării Varşoviei

Cu prilejul aniversării a 5 ani dela eliberarea Varşoviei de către glorioasa Armată Sovietică, a avut loc Marţi după amiază, în sala Dalles, o festivitate organizată de Institutul Român pentru relaţiile Culturale cu Străinătatea.

Au participat: membri ai Guvernului, membri ai Corpului Diplomatic, reprezentanţi ai Armatei, ai organizaţiilor de massă, numeroşi muncitori şi muncitoare, etc.

General-colonel Paul Alexiu a vorbit despre „Cinci ani dela eliberarea Varşoviei".

In introducere, vorbitorul a evocat lupta dusă de eroica Armată Sovietcă pentru eliberarea acestui oraş martir de sub jugul hitlerist.

Atacul pentru eliberarea Varşoviei a început la 12 Ianuarie 1945, printr'o uriaşă cataţiune de flancuri, iar la 17 Ianuarie 1945, Varşovia a fost eliberată.

Marea operă de reconstrucţie din Capitala Poloniei şi din întreaga ţară, ca şi opera de construcţie din toate ţările de democraţie populară, a fost cu putinţă în urma eliberării acestora de către glorioasa Armată Sovietică, precum şi în urma faptului că puterea politică a fost smulsă din mâna claselor exploatatoare de către clasa muncitoare, sub conducerea Partidului ei.

In încheiere, general-colonel Paul Alexiu a spus:

Impreună cu oamenii muncii din Republica Polonă şi din celelalte ţări de democraţie populară, popoul muncitor din ţara noastră merge cu hotărîre pe drumul întăririi prieteniei cu Uniunea Sovietică, contribuind prin aceasta la întărirea frontului păcii, democraţiei şi socialismului.

Festivitatea s'a încheiat cu un program artistic. (Agerpres)

Vestivitatea s'a încheiat cu un program atistic. (Agerpres).

Guvernul libanez se teme de opinia publică mondială

PARIS 19 (Agerpres). — Asociaţia Internaţională a juriştilor democraţi, a dat publicităţii un comunicat în care protestează împotriva condamnării de către tribunalul din Beirut, a celor 17 fruntaşi sindicali în frunte cu Mustafa El Aris, preşedintele Federaţiei Sindicatelor Democrate din Liban şi membru în Comitetul Executiv al Federaţiei Sindicale mondiale.

Comunicatul adaugă că guvernul libanez a refuzat viza de intrare delegatului Federaţiei Sindicale Mondiale şi al Asociaţiei Internaţionale a juriştilor democraţi.

„Prin acest fapt, guvernul libanez a dovedit că se teme de opinia publică mondială şi că preferă ca aceasta să nu afle despre practicile lui judiciare" arată în încheiere comunicatul.

La Damasc au avut loc mari manifestaţii ale muncitorilor şi ţăranilor pentru apărarea păcii

PARIS 19 (Agerpress) — TASS transmite:

Comitetul sirian al partizanilor păcii anunţă că un mare număr de muncitori şi ţărani au luat parte la o demonstraţie de massă care a avut loc zilele trecute la Damasc, drept răspuns la apelul biroului Comitetului permanent al Congresului Mondial al Partizanilor Păcii. Demonstranţii s'au îndreptat spre clădirea Parlamentului spre a exprima dorinţa de pace a poporului sirian. Ei au fost atacaţi de importante forţe poliţieneşti care i-a lovit cu bastoane de cauciuc. Au fost arestate 20 de persoane, printre care şi trei femei.

Poliţia a arestat apoi numeroşi fruntaşi democraţi sirieni care au fost aruncaţi în închisoare. Comitetul sirian al partizanilor păcii a cerut oamenilor muncii din Siria să nu înceteze lupta până ce nu vor fi puşi în libertate fruntaşii democraţi ares aţi în mod ilegal.

Telegrama de răspuns adresată de Vasil Kolarov

preşedintele Consiliului de Miniştri al R. P. Bulgaria, preşedintelui Consiliului de Miniştri al RPR dr. Petru Groza

BUCUREŞTI 19 (Agerpres) — transmite telegrama adresată de Vasil Kolarov, preşedintele Consiliului de Miniştri al R. P. Bulgaria, preşedintelui Consiliului de Miniştri al R. P. R. dr. Petru Groza, Bucureşti.

Cu ocazia celei de a doua aniversări a semnării tratatului de prietenie, colaborare şi asistenţă mutuală între R. P. Bulgaria şi R.P.R., vă rog să primiţi şi să transmiteţi poporului român aliat şi guvernului său felicitările cele mai cordiale în numele poporului şi guvernului bulgar.

Transpunerea consecventă şi fermă în viaţă a clauzelor tratatului în domeniul colaborării politice, economice şi culturale între poporele bulgar şi român dovedesc marea necesitate a acestui tratat pentru progresul, dezvoltarea şi păstrarea independenţei naţionale a ţărilor noastre, care participă activ în lagărul păcii, democraţiei şi socialismului, având în frunte puternica şi invincibila Uniune Sovietică.

VASIL KOLAROV
Preşedintele Consiliului de Miniştri al Republicei Populare Bulgaria

Conferinţa pe ţară

cu şefii serviciilor judeţene ale gospodăriilor agricole de Stat şi cu directorii gospodăriilor agricole de Stat

BUCUREŞTI 19 (Agerpres). — Miercuri dimineaţa s'a deschis conferinţa cu şefii serviciilor judeţene ale gospodăriilor agricole de stat şi cu directorii gospodăriilor agricole de stat. Conferinţa a fost organizată de Ministerul Agriculturii. Cuvântul de deschidere a fost rostit de tov. Vasile Vaida, membru supleant în Biroul Politic al C. C. al P. M. R., ministrul Agriculturii care a arătat că scopul conferinţii este analiza muncii din anul trecut şi discutarea sarcinilor ce revin gospodăriilor agricole de stat în cadrul planului de stat pe 1950 subliniind că realizările obţinute în cursul anului trecut se datoresc în deosebi ajutorului primit din partea Uniunii Sovietice şi eforturilor clasei muncitoare.

Mai departe tov. Vasile Vaida a arătat necesitatea folosirii bogatei experienţe a sovhozurilor sovietice, aplicând în muncă ştiinţa agrotehnică sovietică.

In încheiere tov. Vasile Vaida a subliniat că gospodăriile agricole de stat trebue să fie gospodăriri chibzuite, să obţină rezultate din ce în ce mai bune şi să poată convinge ţărănimea muncitoare de avantagiile marii gospodării.

HAIFA 19 (Agerpres) — Muncitorii dela rafinăriile din Haifa au declarat Miercuri o grevă de 24 ore în semn de protest împotriva conducerii rafinăriilor, care refuză să le satisfacă revendicările legitime, privind condiţiile de lucru şi de trai.

In Germania Occidentală

In urma scandalurilor provocate de militarii americani, proprietarii restaurantelor din Fraukfurt au cerut Comandamentului american intrarea acestora în localuri

BERLIN 19 (Agerpres). — Proprietarii de restaurante din Frankfurt s'au adresat recent comandantului trupelor americane din acest oraş cerându-i să interzică membrilor armatei de ocupaţie americane accesul în localurile germane, deoarece prin purtarea lor, militarii americani silesc pe cetăţenii germani să nu mai intre în aceste localuri. Foarte adesea militarii americani provoacă scandaluri şi încăerări.

Comandantul trupelor americane a luat contact cu înaltul comandant american supunând această chestiune. In afară de aceasta comandantul american a primit ordin să raporteze de îndată numele tuturor acelora care au cerut luarea acestor măsuri, întrucât prin cererea lor ei au încercat să „prejudicieze prestigiul" trupelor de ocupaţie.

BIBLIOTECA UNIVERSITĂȚII IAȘI

ANUL 42 Nr. 1015

4 PAGINI 4 LEI

Sâmbătă 21 Ianuarie 1950

ABONAMENTE
Lei 360 ..... 3 luni
Lei 5000 Intreprinderi, Autorități pe un an

Atelierele tipografice
IAȘI Str. ȘTEFAN CEL MARE 50-52

OPINIA

ZIAR POPULAR COTIDIAN

Redacția
IAȘI, Str. VASILE ALECSANDRI 11
Administrația
IAȘI, Str. CUZA VODĂ Nr. 50

TELEFOANE
REDACȚIA Nr. 1209
ADMINISTRAȚIA Nr. 2042
TIPOGRAFIA Nr. 1210

Pentru intensificarea activității de culturalizare a maselor

Zi de zi, regimul nostru de democrație populară a luptat și luptă pentru a-dungarea umbrelor întunecate ale trecutului, pentru culturalizarea maselor.

Mijloacele de culturalizare a populației muncitoare din țara noastră sunt multiple, dar rolul principal în această deosebit de importantă sarcină îl au în afară de instituțele de învățământ, ateneele și căminele culturale.

Luptând neobosit, Partidul Muncitoresc Român a transformat țara noastră nu numai într'un imens șantier de construcție, dar și într'o uriașă sală de lectură, unde edițiile cărților de știință și literatură, precum și cele ale clasicilor marxism-leninismului, volumele și broșurile cu conținut științific, ideologic sau tehnic sunt citite, studiate, aprofundate.

Dar dorința de a-și însuși cultura și știința a cuprins și cuprinde masse din ce în ce mai largi de oameni ai muncii din țara noastră, după cum a arătat și tov. Gh. Gheorghiu-Dej în cuvântarea ținută cu prilejul celei de a 32-a aniversări a Marei Revoluții Socialiste din Octombrie: *„Avântul cultural al maselor, setea de învățătură care se manifestă pretutindeni, crearea miilor de echipe artistice muncitorești, avântul pe care l-a luat activitatea editorială, larga răspândire atât a cărților de literatură cât și a edițiilor clasicilor marxism-leninismului, arată setea de cultură care a cuprins masele eliberate de exploatare".*

Ori sarcina de căpetenie a tuturor forurilor de cultură din țara noastră este tocmai de a deveni cu adevărat focare de culturalizare a maselor, de a răspândi cultura și știința socialistă, de a deveni factori activi în lupta comună pentru înfăptuirea socialismului în țara noastră.

În prezent, la Iași, activitatea culturală crește continuu, instituțiile de cultură, ateneele populare și filiala societății pentru răspândirea culturii și științei ducând o muncă din ce în ce mai intensă în vederea culturalizării maselor.

Dar dacă pe deoparte s'au făcut pași mari în culturalizarea maselor — organizarea diferitor conferințe populare cu caracter științific, cultural și ideologic, buna funcționare a bibliotecilor în mare parte, stimularea creațiilor artistice prin organizarea unui concurs literar — pe de altă parte în unele foruri de cultură ritmul activității culturale n'a crescut cu nimic față de cel în care se desfășura acum șase luni — cum este cazul cu felul în care se duce munca la ateneele populare „Ion Niculi", „Dr. C. I. Parhon" sau „Eliezer Steinberg".

Deasemeni este de observat că în unele direcții activitatea culturală se duce insuficient. Astfel, dacă filiala locală a Societății cu răspândirea culturii și științei a organizat o serie de conferințe instructive și deosebit de interesante, aceste conferințe au fost însă insuficient de popularizate în întreprinderi și instituții.

La fel, nu întotdeauna ateneele populare au desfășurat o activitate suficientă în vederea popularizării conferințelor ținute în cadrul festivalurilor date de echipele artistice proprii sau sindicale.

Pe de altă parte Secțiunea Culturală a orașului nu s'a interesat continuu de felul în care își duc activitatea ateneele populare.

Atât Secțiunea Culturală a Comitetului Provizoriu orășănesc și ateneele populare, cât și filiala Societății pentru răspândirea culturii și științei, vor trebui să pășească imediat la analizarea cât mai critică a activității lor anterioare, și pornind dela faptele pozitive, să treacă la o muncă bine organizată de intensă culturalizare a maselor, întrucât numai în felul acesta ele se vor încadra în lupta oamenilor muncii din Republica noastră Populară, dusă pentru construirea celei mai înaintate orânduiri societatea socialistă.

Să pășim temeinic la culturalizarea maselor, la înlăturarea negurii obscurantismului — combătând ultimele rămășițe ale „științei" burgheze și răspândind adevărata știință, știința bazată pe cea mai înaintată ideologie din lume, ideologia marxist-leninistă.

Numai printr'o muncă intensă și bine planificată se poate păși la făurirea omului nou, omul erei socialiste.

Tr. ȚANEA

În cinci luni de activitate

Serviciul Inscrierii și Evidenții Populației Iași a înregistrat succese în muncă

— Un mare număr de cetățeni sunt în posesia noilor Buleti ne
— Operațiunea înscrierii actelor în întreprinderi și ins tituții

Serviciul Evidenții și Inscrierii Populației împlinește azi cinci luni de activitate.

In acest interval, întregul colectiv al Serviciului a dat dovadă că și-a sporit pe zi ce trece eforturile sale pentru a corespunde sarcinilor ce are de îndeplinit: aplicarea Decretului-Lege Numărul 295 | 1949, privitoare la eliberarea Buletinului de identitate tuturor cetățenilor cu domiciliul stabil în orașul Iași și a acelor cetățeni încadrați ori unde în câmpul muncii, dar aflați necondiționat în Iași în momentul începerii operațiunilor de întocmire a Buletinelor de Identitate.

Buletinul de Identitate este singurul act valabil de legitimare în fața tuturor organelor de Stat din Republica Populară Română.

O parte din personalul Serviciului Evidenții și Inscrierii Populației a urmat cursuri de instructaj la București. Reîntorși în Iași aceștia au inițiat și pe tovarășii lor de muncă

La început au fost destule lipsuri și greutăți în operațiunile de eliberare a Buletinelor. Aceste deficiențe s'au manifestat și din partea funcționarilor dela Serviciu, cât și din partea publicului.

Colectivul Serviciului, învățând din experiența de zi, și a organizat munca din ce în ce mai bine. Sistemul de a se da prin mere de ordine, începând dela ora 6 dimineața cetățenilor care urmează să prezinte actele necesare Buletinului, s'a dovedit just. Și aici s'a ivit la început o defecțiune. In urmă cu câtva timp, pe măsură ce soseau cetățenii dimineața, se înscriau pe o listă, iar numerile se dădeau potrivit ordinei de pe listă. S'a constatat apoi că sistemul e defectuos, întrucât unii înscriau pe listă toate rudele și vecinii din stradă. Se întâmpla deseori ca acestea nici să nu vină cu actele, ceeace îngreuia bunul mers al serviciului. Așa că procedeul s'a modificat: ulterior s'au dat numere de ordine numai persoanelor care prezintă vechiul Buletin de Populație și care urmează să se prezinte în acea zi la înscriere, Buletinul vechi fiind stampilat.

Cetățenii s'au deprins și dânșii să 'respecte ordinea; așteaptă cu răbdare rândul și intră atunc când sunt strigați.

Muncind planificat, funcționarii Serviciului Inscrierii și Evidenții Populației din localitate a depășit cu un număr apreciabil numărul de Buletine emise de Serviciul Bacău.

*

Potrivit Ordonanței în vigoare, programarea cetățenilor pentru înscrierea după străzi s'a terminat pe ziua de 18 Ianuarie a. c. Aceasta însă numai formal, pentrucă practic mai sunt încă cetățeni care încă nu au prezentat actele la înscriere.

(continuare în pag. 3 a)

Pentru „Casa Scânteii"

Subscripția Teatrului Evreesc de Stat din Iași

Conștienți de importanța deosebită a ridicării „Casei Scânteii" conștienți că înființarea acestui măreț institut poligrafic va însemna mai multă învățătură, mai multă știință, mai multă lumină pentru toți oamenii muncii din Republica Populară Română, colectivul Teatrului Evreesc de Stat din Iași a subscris cu însuflețire pentru „Casa Scânteii.

Dela două zile din salar, până la salarul pe luna întreagă, fiecare după posibilitățile sale, îngrijitorii, cabinierii, tehnicienii, actorii, personalul administrativ, directorul, cu toții au subscris suma globală de 140.200 lei.

Lupta pentru realizarea Planului de Stat

Tinerii muncitori din brigada „30 Decembrie" dela Atelierele C.F.R. Nicolina dau viață angajamentelor luate

Realizarea unei inovații care mărește productivitatea muncii de 6 ori

Utemiști dela secția II-a vagonaj a Atelierelor CFR Nicolina, încadrați în brigada de producție „30 Decembrie", muncesc cu râvnă pentru ducerea la îndeplinire a angajamentelor luate în cadrul Planului de Stat pe anul 1950. Cu fiecare zi ei obțin noi succese, care pun în evidență participarea entuziastă la realizarea sarcinilor Planului de Stat pe care tinerii din brigada „30 Decembrie" înțeleg s'o afirme.

Astfel, Pintilie Mircea — responsabilul brigăzii de producție — însuflețit de dorința de a îndeplini înainte de termen angajamentele luate de brigadă, a realizat o inovație care mărește de 6 ori productivitatea muncii.

Inovația constă din confecționarea unui manșon scobit hexagonal la un capăt, iar la celălalt capăt, diametrul manșonului este redus astfel ca să poată fi introdus în universalul (capul) mașinei pneumatice de găurit. Datorită acestui manșon, acționat cu ajutorul mașinei pneumatice, fiecare șurub strâns la cutia șurubului necesită un timp de 5 secunde în loc de 30 câte erau necesare până acum.

*

Un aspect important al muncii brigăzii de producție dela Atel. Nicolina îl constitue lupta pentru obținerea de economii de materiale și bani.

Prin recondiționarea materialelor vechi, tinerii brigadieri au reușit să realizeze — în ultimul timp — o economie de 100.000 lei.

*

Muncind cu elan, tinerii muncitori dela Atel. Nicolina dau viață angajamentelor luate, aducând noi și noi succese.

Un puț de petrol adânc de 5 km. în Regiunea Bacu

In raionul Ordjonikidze, din Bacu, se perforează în prezent cel mai adânc puț de petrol din URSS. Adâncimea lui va fi de 5 km., adică de două ori mai mult decât puțurile obișnuite. Sub conducerea maiștrilor Cernâșev și Igoșcin, sondorii au perforat peste 2.300 metri, economisind 30 de zile de muncă. Sondorii trustului „Ordjonikidzeneft", care au început această forare au deacum o mare experiență. Prima forare la adâncimea de 4.000 metri a fost terminată în anul 1948.

Anul trecut, sondorii primind aparate speciale au mai perforat alte puțuri la adâncime de 4000 metri. Maiștrii sondori Rațarov, Agadjan Sih Babe Țurovski, Amurbekov și alții care stăpânesc la perfecție această forare la mari adâncimi, lucrează cu încredere și curaj la noul puț.

Viața studențească

O nouă formă de stimulare a studenților pentru pregătirea examenelor

Este ora 13. Rânduri, rânduri, studenții alungați de frigul de afară, după cele cinci ore de curs se îndreaptă des spre cantină. Graba lor este destul de justificată, căci sunt în plină activitate pentru pregătirea colocviilor și examenelor iar timpul le este măsurat. Ușile cantinei se deschid, și rândul care începuse a se forma este înghițit de cele două săli de mese.

Prima emisiune

Am auzit tovarășe că astăzi se transmit știri din viața noastră studențească, spune studentul Liciu Virgil colegului său, nedumerit de rostul megafoanelor așezate de câteva zile.

Dar conversația începută s'a oprit deodată, străbătută de o lozincă plină de adevăr.

„A ne însuși știința, a făuri noi cadre de bolșevici specialiști în toate domeniile, a învăța, a învăța, a învăța cu cât mai multă îndârjire, iată sarcinile noastre acum".

Incepe într'adevăr primul program de știri, transmis cu scopul de-a stimula activitatea profesională și politică a studenților ieșeni, începe frumoasa surpriză pentru studenții dela cantina Iustin Georgescu, care zilele acestea o vor avea și cei dela celelalte cantine. Emisiunea este de chisă de studentul M. Romoșanu secretarul sectorului IV studenți care a spus: „Pentru a face față cu cinste mărețelor sarcini puse în planul de stat pentru studenți, noi trebuie să muncim cu hotă

(continuare în pag. 3-a)

Probleme școlare

Lucrările de încheere a primului semestru

După cum se știe, anul școlar este acum împărțit în două semestre. Sfârșitul unui semestru corespunde cu încheerea unei etape de învățământ, urmând ca în semestrul ce urmează să se urmărească noui obiective, la materiile de studii, să se introducă noui obiecte, sau — la școlile tehnice — să se înceapă activitatea practică pe teren.

Conform ultimelor dispoziții ale Ministerului, nu se vor mai ține examene la finele semestrului, însă lucrările de închidere a acestei prime perioade a anului școlar presupun totuși o activitate deosebită atât din partea elevilor cât și din partea cadrelor didactice.

In primul rând este vorba de tezele semestriale și închiderea situației școlare la toate materiile. Pregătirea pentru teze a început în toate școlile din Iași, fiecare profesor făcând lecții de repetiție după ce materia prevăzută pentru primul semestru a fost terminată. In vederea obținerii unor rezultate serioase, se cere însă ca în lecțiile de repetiții să se țină seama de anumite principii, astfel ca noțiunile predate până acum să capete relief fiind integrate în ansambluri și în capitole mai mari. Altfel de perspective se obțin asupra unei materii, altfel sunt înțelese și aprofundate noțiunile dobândite până în prezent, dacă se aruncă o privire în urmă, făcându-se legături și stabilindu-se comparații între diferitele lecții predate.

O altă chestiune de care au a se preocupa cadrele didactice este aceea a alegerii juste a subiectelor de teză. In acest sens recomandabil este să se țină seama de nivelul mediu al clasei și de specificul materiei. Subiectele trebuesc alese în așa fel încât să îmbrățișeze cele mai importante noțiuni predate, să se refere la principiile generale care pot fi reduse din ansamblul materiei. Acolo unde e cazul, ele trebue deasemenea să antreneze elevii să găsească să aplice noțiunile învățate pentruca teza să însemne altceva decât transcrierea unor lucruri și formule învățate pe de rost.

Examinarea specială a elevilor cu note slabe trebue deasemenea să constitue o procupare a profesorilor. Până la 9 Februarie, data încheerii definitive a situației, prin cercurile de meditație și întrajutorare la învățătură, prin stimularea școlarilor care din diferite motive ar putea fi descurajați, se pot obține rezultate pozitive. Dar în examinarea elevilor slabi pentru îndreptarea situației profesorilor li se cere deosebit tact și răbdare pentru a distinge cauzele care au determinat situația respectivă, stimulând acolo unde se vădește stăruință și conștiinciozitate, dar procedând cu toată severitatea acolo unde reaua voință, superficialitatea, lipsa de seriozitate, cu toate măsurile luate, sunt evidente.

R. Nn.

„TEORETICIENII" LINȘAJULUI

de V. DRUJININ

Linșorul este alarmat. I se pare că în America contemporană tot mai există... un exces de libertate. Aceasta îl îngrijorează mult, deși „democrația" americană contemporană nu-i dă desigur, motive pentru aceasta: ea servește, de fapt, de paravan, care camuflează procesul fascizării tuturor domeniilor vieții publice în Statele Unite, proces care se desfășoară pe o scară din ce în ce mai largă.

...Linșorul este bucuros să accelereze acest proces, să-i dea pinteni...

Presa și revistele pseudo-științifice scriu mult despre aceasta în ultimul timp. Asfel, în revista „Ethics", sociologul Ogburn scrie: „Conversațiile noastre despre libertate, democrație, sunt un dar făcut vechilor zei. Excesul de libertate este dăunător societății. Drepturile diferitelor păturii ale populației trebuesc limitate".

Se înțelege că Ogburn nu se referă la gangsterii și aățătorii la război, cărora le este asigurată în U.S.A. libertatea deplină de acțiune, ci la simplii americani. Ogburn se teme de popor. Ca și mulți alți teoreticieni" ai sclaviei, el se străduiește să motiveze „științific" necesitatea extremă a continuării ofensivei împotriva resturilor drepturilor politice elementare ale oamenilor muncii americani, „să justifice" fascizarea organizării de Stat a Statelor Unite.

A. Lauterbach, șeful catedrei de științe sociale într'unul din colegiile americane, cere în mod deschis, în lucrarea sa „științifică", denumită „Securitatea economică și libertatea individuală", să se subordoneze personalitatea „necesității economice", adică s'o predea în întregime monopoliștilor. La aceleaș lucru se reduc considerațiile unui alt savant „închinat dolarului", Hans Morgenthau, care activează la Universitatea din Chicago. El lămurește pe americanul simplu că toată politica actuală americană este imposibilă „fără metodă totalitară de guvernare".

Este adevărat că ideologii fascismului american inventează pentru aceasta „pseudonime" speciale, propunând să înloculască termenul „capitalism liberal" prin „dictatură constituțională". Informații similare se pot găsi la K. Rossiter, profesor la Universitatea din Princetown, care a introdus acest termen în limbă și s'a servit de el în stilul cărții sale. Înțelesul acestei „cercetări" se reduce la aceea că, pentru instaurarea dictaturii fasciste în U.S.A. nu este necesară o lovitură de stat în stil hitlerist.

Rossiter declară sincer că capitalismul a intrat într'o perioadă prelungită de crize. Deaceea, acordarea imediată de drepturi dictatoriale președintelui nu este nici decum,, părerea sa, în contrazicere cu Constituția Statelor Unite. Dictatorul este, deci, prezent și nici nu este nevoe să se modifice Constituția, — asigură Rossiter. Rămân de votat puterile extraordinare și să se facă aceasta pentru ultima oară, apoi democrația se lichidează definitiv și chiar se scoate firma.

Desvoltând esențialmente aceleași idei, A. Weber (autorul cărții recent apărute „Sfârșitul istoriei europene"), declară impertinent că experiența hitlerismului i-a deschis „secretul conducerii maselor". „Lucrările" fanaticilor hitleriști sunt traduse în prezent cu grijă din germană, în U.S.A., fiind studiate și comentate cu pasiune. Reacționarul și obscurantistul, prințul german Hubert Loewenstein, stabilit la Universitatea din Columbia, publică tratate ditirambice, consacrate militariștilor germani. In recenzia cărții lui R. Bowen, „Teoriile politice germane", revista „American Sociological Review" laudă această carte pentrucă „aceasta arată însemnătatea teoriilor germane și aplicarea lor la actualitățile noastre".

Cămășile negre americane, care-și formează bande, țin seama de experiența formațiilor S.S. Femeia „pedagog" G. Coyle se îngrijește de educarea acestor bande. In „lucrarea" sa „Studiul în grup al tineretului american" ea scrie: „Banda de băeți trebue considerată drept un factor social puternic, drept baza organizațiilor bărbătești de luptă, cu ceremonial, disciplină de fier și su-

(continuare în pag. 2-a)

STALIN DESPRE LENIN

Editura Partidului Muncitoresc Român

Volumul „Stalin despre Lenin" ed. a II-a, apărut în Editura P. M. R., cuprinde o serie de articole și cuvântări din care se reflectă dragostea caldă și adânca admirație pe care tovarășul Stalin, și prin el Partidul Bolșevic și întregul popor sovietic, o nutrea marelui dascăl al omenirii muncitoare — Vladimir Ilici Lenin. Din cuprinsul acestor articole și cuvântări se conturează personalitatea măreață, clarviziunea politică, talentul organizatoric și tactic al „marelui strateg proletar" care a fost Lenin,

Analizând condițiunile specifice în care se afla mișcarea proletară în Rusia, având de luptat cu cel mai sălbatic absolutism și cu burghezia care îi era aliată, tovarășul Stalin arată că numai datorită clarviziunii politice a lui Lenin și talentului său organizatoric a putut fi creat un partid combativ, revoluționar, bine închegat, care a determinat succesul Revoluției Socialiste din Octombrie.

Întemeind Republica Sovietică Lenin a arătat în mod concret oamenilor muncii din lumea întreagă că prin propriile lor sforțări pot scutura și zdrobi jugul exploatării și asupririi.

Tovarășul Stalin spunea că Lenin a considerat totdeauna Republica Sovietelor „ca o verigă necesară întăririi mișcării revoluționare din țările Occidentului și ale Orientului, ca o verigă necesară înlesnirii victoriei oamenilor muncii din lumea întreagă asupra capitalului".

În convorbirea avută cu prima delegație muncitorească americană, al cărei text se află în acest volum, tovarășul Stalin a arătat rolul lui Lenin ca discipol și continuator al învățăturii lui Marx și Engels și modul în care a aplicat el învățătura marxistă la noile condiții de desvoltare ale capitalismului — imperialismul.

Aceste învățături leniniste, continuate și desăvârșite teoretic și practic de către tovarășul Stalin, au servit ca îndreptar poporului sovietic în lupta pentru construirea socialismului și acum a comunismului și servesc popoarelor care pășesc și vor păși pe calea deschisă de Marea Țară a Socialismului.

Citind acest volum, oamenii muncii vor vedea mai clar drumul pe care trebue să-l urmeze și înarmați cu noi învățături, vor lupta cu mai multă dârzenie pentru făurirea acelei lumi noi „așa precum ne învață Ilici".

SPORT

COLȚUL TEHNIC

Cum să învățăm Volei-balul

Exerciții pentru învățarea serviciului propriu zis

Exercițiul I: Jucătorii trec pe terenul de volei. Ei se împart în două echipe egale. Fiecare echipă se așează prin flanc câte unul în colțul drept al fiecărei jumătăți de teren, înapoia liniilor de fund. Jucătorii servesc mingea pe rând dela o echipă la cealaltă. Se urmărește ca lovirea mingii să se facă corect, ca să treacă peste plasă și să cadă în terenul advers.

Exercițiul II: Jucătorii sunt așezați ca la exercițiul I. Deasupra plasei la înălțimea de 1-1,5 m. se întinde o frânghie. Se urmărește servirea mingii peste plasă și frânghie.

Exercițiul III: Pe terenul advers se trasează șase pătrate cu latura de 1 m., sau șase cercuri cu raza de 0.60 m. care marchează locurile jucătorilor adverși. Se urmărește servirea precisă a mingii în diferite pătrate de pe teren.

Exercițiul IV: Deasupra plasei se suspendă un pătrat cu latura de 1,5 m. sau un cerc de 0,60—0,70 m. Se urmărește servirea precisă a mingii la o anumită înălțime spre a trece prin pătrat sau cerc.

Exercițiile arătate mai sus sunt valabile la învățarea oricărui stil de servire.

În general, repetarea exercițiilor pentru învățarea servirii, sunt plictisitoare.

Antrenorul (sau în lipsă, un jucător mai bun) pentru a face ședințele cât mai plăcute, poate repeta exercițiile sub formă de concurs sau joc. De exemplu: doi jucători servesc mingea de 6-8 ori consecutiv fiecare, câștigător fiind acela, căruia îi reușesc cele mai multe serviri. Această întrecere este individuală. Ea poate să se facă și pe echipe.

Când antrenorul predă mai multe stiluri de servire el trebuie să-și întocmească un program al ședințelor, care să respecte următoarele recomandațiuni:

a) La început se învață cele mai simple stiluri de servire și treptat se trece la cele mai grele.

b) Servirea mingilor cu efect se învață după ce jucătorii au prins bine servirea directă.

c) Când se predă un stil nou, se pune preț, la început pe însușirea mișcării principale; mișcările mai importante și detaliile se perfecționează cu timpul.

d) La învățarea unui stil nou nu trebuie să se ceară jucătorilor să servească mingea cu traectoria prea joasă, sau s'o lovească cu forța prea mare.

e) După ce un stil a fost învățat bine, se trece la perfecționarea lui.

f) Antrenorul va recomanda jucătorilor perfecționarea acelor stiluri care se potrivesc cu talia și aptitudinile lor fizice.

Învățarea unui singur stil de servire nu este recomandabilă, pentrucă în timpul jocului sunt situații, când un jucător trebuie să servească mingea cât mai variat în funcție de terenul sau sala în care se joacă, de condițiunile atmosferice—dacă este vânt sau soare— de posibilitățile tehnice ale adversarilor, de dispozitivul și tactica întrebuințată de aceștia etc. Deaceia, un jucător trebuie să cunoască cel puțin două stiluri de servire.

Sfaturi pentru participanții la Campionatul Popular de Cros pe schi

Inainte de căderea zăpezii

In fiecare dimineață, înainte de a te duce la lucru, fă câteva exerciții de gimnastică. Numai zece minute sunt suficiente spre a pregăti corpul pentru efort. Nu uita acest lucru căci îți va servi și pentru munca depusă în timpul zilei.

... nu uita și deschide fereastra. Aerul curat de afară îți va pătrunde în plămâni și corpul se va simți mult mai bine.

Exercițiile de gimnastică sunt formate din mișcări de brațe, picioare, trunchi și cap.

In timpul liber, zilnic dacă se poate, de nu de 2—3 ori pe săptămână, caută și aleargă fie pe un teren de sport, fie în afară de oraș cât mai mult pe teren variat. In zilele când ai alergat caută ca la prânz să mănânci cât mai puțin.

Nu uita ca atunci când alergi să întrebuințezi și bețele pentru schi, să cauți să faci cu mâinile aceleași mișcări ca și când ai ... fi pe schi.

In timpul când alergi trage aerul în piept pe nas. Scoate-l numai pe gură, sub nici un motiv în timpul când alergi nu ține batista la gură.

Caută ca îmbrăcămintea pe care o ai să nu fie prea groasă. Dacă este prea frig pune în mâini mănuși, la gât fular și acoperă urechile.

Când te întorci dacă se poate fă un duș cald, urmat de unul rece.

După alergare nu mânca timp de cel puțin o oră.

In orice caz nu trebue să bei alcool, nici chiar un păhărel de țuică.

Caută cât poți să te lași ... fumat.

Nu uita că atât alcoolul cât și tutunul sunt cei mai mari dușmani ai sportivului.

La fiecare alergare caută să mărești distanța, treptat, treptat, astfel ca odată cu căderea zăpezii să poți alerga fără să obosești distanța corespunzătoare cu vârsta ta prevăzută în regulamentul cросului de schi.

„Șahul e pentru oameni serioși"...

In sala Sindicatului funcționarilor din învățământ se desfășoară în momentul de față Campionatul de șah al orașului Iași.

Nu este în intenția noastră de a face aici o cronică a jocurilor disputate până acum.

Ceiace vrem să remarcăm, mai bine zis să atragem atenția Comisiei de specialitate este faptul că organizatorii acestui Campionat nu permit copiilor să urmărească partidele ce se desfășoară.

„M'a dat afară — ni se destăinuia mai deunăzi un elev—și mi-a zis că n'am ce căuta aici. Un tovarăș care juca, spunea că eu nu înțeleg nimic. Ci-că jocul ăsta e pentru oameni „serioși".

După câte ne amintim— și sperăm că nu ne înșeală memoria — Campionatele Internaționale de Șah s'au bucurat de participarea unui mare număr de spectatori.

Cu sutele, mici și mari, au populat sala unde s'au desfășurat partidele marilor maeștri, pentru a învăța lucruri noui din arta lor, pentru a căpăta noi noțiuni teoretice.

Campionatul Iașului care a reunit vârfurile orașului nostru trebue să urmeze fidel exemplul Campionatelor internaționale. Copilul de care ne ocupăm mai sus participă în Campionatul popular, la școala sa și ar dori să cunoască mai mult, să învețe mai temeinic „gimnastica minții".

Șahul nu este numai pentru oamenii „serioși". Și copiii au dreptul și pot chiar să joace șah. Trebuie schimbată mentalitatea acelora care dau afară copiii dornici de a cunoaște acest inteligent sport!

Duminică 22 Ianuarie are loc

Inaugurarea sălii de sport C.C.F.S

Un turneu fulger de volei și o demonstrație de baschet

Comitetul CCFS a hotărât ca inaugurarea nouei săli de sport (fostă Sport și Muzică) să aibe loc Duminică 22 Ianuarie.

Cu acest prilej va avea loc un turneu fulger de volei—organizat de Comisia locală de specialitate, precum și o demonstrație de baschet.

Iată programul jocurilor:

Ora 15,30: Selecționata militară—selecționata elevi.

Ora 16.45: Text I—Sanitar,

Ora 17: Invingătorii între ei.

Ora 17.45: CSU invingătorul jocului anterior.

Ora 18.30: Demonstrație de baschet între CSU și Reprezentativa elevilor.

Cursuri de specializare pentru muncitorii agricoli din R.S.S. Ucraina

In colhozurile din raionul Goreț'k, regiunea Moghilev, s'a inițiat, pentru timpul iernii, un curs agrotehnic. In raion au fost organizate 60 de cercuri, la care participă 1.200 membrii. Pentru citirea lecțiilor și referatelor, precum și pentru conducerea discuțiilor, au fost antrenați specialiști în agricultură din S.M.T-uri, profesori și studenți din cursurile superioare ale Academiei Agricole Bieloruse.

„TEORETICIENII" LINȘAJULUI

(Urmare din pag. 1-a)

punerea cea mai riguroasă a celui tânăr față de cel în vârstă". Toate acestea sună tocmai ca preceptele conducătorilor tineretului hitlerist.

„Teoriile" rasiste de orice fel constitue, firește, una din bazele principale ale fascismului american. Nu este de mirare că locul cel mai important în cuvântările propagandiștilor fascismului în U.S.A. îl ocupă vestita chestiune rasială. Un oarecare profesor G. Iheiser este socotit cel mai de seamă specialist în acest domeniu. Ultima sa contribuție la aceste studii, publicată în revista „American Journal of Sociology" are un titlu cu adevărat științific: „Factorii sociali, psihologici și culturali în relațiile rasiale". Concluzia fundamentală la care ajunge acel rasist patentat, se reduce la următoarele: „Nimeni nu va crede că negrii pot trăi în același colectiv cu noi. Relațiile între oameni nu se desvoltă pe principiul egalității în drepturi".

Această idee de fanatic nu se distinge, de fapt, prin noutate. Iheiser are însă în rezervă ceva mai nou. Ei afirmă... că negrii înșiși nu vor putea pur și simplu să suporte egalitatea de drepturi...

„Chiar dacă negrii vor fi oficial recunoscuți ca egali de către albi, înclinarea subconștientă de a se simți rasă inferioară va rămâne, — subliniază serios Iheiser. Aceasta va duce la nevroze în masă care vor distruge personalitatea negrului". Reiese că partizanii americani ai Ku-Klux-Klanului, care spânzură pe negri sunt conduși de singura dorință — de a se îngriji de sănătatea negrilor!

Exemplele citate sunt cu totul suficiente pentru a se reprezenta limpede „Reich-ul" american pus la cale de decretele „teoreticienilor linșajului" — cu un „Fuehrer" la Casa Albă, cu o castă conducătoare, „organizațiile bărbătești" de pogromiști și asasini profesioniști, politica tâlhărească a agresiunii pe scară mondială, exploatarea nemaiauzită a oamenilor muncii și persecuțiile rasiale. Și trebuie spus deschis că „sursa d inspirație" pentru aiest gen de predici fasciste deschine, o constitue, fără îndoială, orgia feroce a teroarei în U.S.A., toată politica reacționară a cercurilor conducătoare ale Americii de astăzi, care distrug cu desăvârșire rămășițele așa ziselor libertăți democratice înțară.

Insă toate proectele foarte „armonioase" propuse de propovăduitorii fascismului în USA, se bazează pe o „scăpare", care va deveni fără îndoială fatală atât pentru proecte cât și pentru autorii lor. Proectele nu țin seama de voința poporului american, care în majoritatea sa, urmărește și condamnă pe linșori și luptă din ce în ce mai mult pentru pace, libertate și democrație!

Prima ședință de producție la Teatrul Evreesc de Stat din Iași

Prima ședință de producție a artiștilor Teatrului Evreesc de Stat în cursul căreia s'a repetat piesa „Comoara" de Șalom Alechem a fost deosebit de rodnică. S'au precizat cu acest prilej concepția care a stat la baza regiei, concepția expusă de directorul Teatrului Izo Șapira. Deasemenea și artiștii distribuiți au arătat felul în care și-au conceput rolurile.

Dar ședința a fost rodnică mai ales prin discuțiile la care au participat oamenii muncii invitați cu acest prilej.

Regisorul piesei a căutat în permanență să țină seama de nota satirică pe care autorul, Șalom Alechem, a adresat-o burgheziei evreești din micul târgușor din Polonia reprezentată prin bogătașul Mozgovoier, (în interpretarea lui S. Friedman), să adâncească această notă redându-i un caracter de permanență.

Reese astfel în mod deosebit de evident caracterul social al acestei comedii care capătă o tendință bine conturată, aceea de a arăta în adevărata ei lumină cârdășia dintre burghezia evreească și nobilimea polonă.

In lumea aceasta restrânsă și cu orizont limitat apariția muncitorului Beni care împreună cu învățătorul târgușorului, Lakirda, hotărâsc să dea pe față adevărul scăpând astfel târgușorul de iluzia deșartă a comorii, constituie un element hotărâtor în evoluția acțiunii.

Ori asupra acestui fapt, cu toată reconsiderarea piesei, se pare că s'a insistat prea puțin. Acest eveniment trece prin fața spectatorului, în parte neobservat.

In afară de aceasta, același Beni recurge la manoperile cunoscute din comediile clasice pentru a scăpa de pretendenții la mâna Esterei, Zarafu Torbă și Holoveșchi.

Socotim că figura centrală a muncitorului Beni trebuie să capete mai mult conținut, mai multă personalitate; acela care reușește să transforme în mod radical întreaga situație din târgușorul cufundat în mrejile unor deșarte speranțe trebuie să fie refuzat ca atare.

Judicioasă a fost și observația că Levi Mozgovoier, în rolul lui S. Friedman pare lipsit de personalitate. Negustorul polonez nu poate fi prezentat ca un individ care reacționează la fel în orice împrejurare, interpretarea lui limitându-se la aceleași gesturi, la aceeași mimică oricum s'ar prezenta împrejurările. Rolul pe care-l are de jucat S. Friedman nu este din acest punct de vedere ușor. Unei complexități de situații trebuie să-i corespundă o varietate multiplă în interpretare.

Leontin Leibiș, în rolul învățătorului Lakirde s-a expus cu prilejul acestei ședințe de producție concepția care a stat la baza interpretării sale.

S'a dovedit astfel că tânărul artist care face parte din categoria elementelor recrutate de dată recentă și-a înțeles perfect rolul. Și acest lucru este deosebit de important.

De unde, la început, învățătorul Lakirde se lasă mai mult condus de intenția sa sănătoasă de om cu bun simț care vede tot ceeace se petrece în jur și judecă faptele la justa lor valoare mulțumindu-se mai mult să adopte o atitudine pasivă, spre sfârșitul piesei, sub directa influență a muncitorului Beni el pășește hotărît la spulberarea visului despre comoară. Judicios interpretat, rolul lui Lakirde arată întrucâtva calea intelectualului care instuește faptele dar care pășește la acțiune sub influența dinamică a montatorului.

La fel și tânărul artist Schmeny Linsch, în rolul său a aprofundat conținutul interpretării, cu toate lipsurile de început, încercând în permanență să prindă nuanțele rolului. In general vorbind, se poate trage concluzia că datorită în mare parte și regiei, se observă la artiștii Teatrului Evreesc de Stat o tendință netă de a-și aprofunda cât mai temeinic interpretarea. Am putea spune, fără să dăm acestei afirmații o notă de exagerare, că publicul ieșean va avea ocazia să vadă în interpretarea „Comoarei" artiști pe care nu-i va recunoaște. Intr'atât au reușit artiștii dela T.E.S. să-și îmbunătățească calitativ jocul.

Desigur însă până la prezentarea premierei mai este un drum lung.

Colectivul artistic mai trebuie să-și retușeze rolurile. O oarecare notă de stridență care mai persistă în unele interpretări va trebui îndepărtată.

Teatrul Evreesc de Stat din Iași a pășit însă, chiar dela început, pe calea unei activități serioase, pline de conținut urmărind în permanență calitatea muncii. Și acest lucru este cel mai important.

Z. SANDU

Din U.R.S.S.

Noi uzine electrice în satele din R. S. S. Ucraina

Pe malul râului Rostovița se găsește satul Golubiatin, din raionul Poneliansc (regiunea Jitomir). Artelul „Cervonâi partizan" din satul Golubiatin se extinde și se întărește în fiecare an. Starea materială a colhoznicilor din acest artel se îmbunătățește continuu.

Colhoznicii din acest artel au hotărât să construiască o uzină hidroelectrică.

In prezent se termină construcția uzinelor hidroelectrice din satele Brilovca (raionul Stavișansc) și Plohanovca (raionul Tetiev) — ambele din regiunea Kiev. In luna Decembrie, în regiunea Vinița vor fi puse în funcțiune 4 uzine termice.

Indeplinind planul anual de construcție a uzinelor hidroelectrice mici și de electrificare a colhozurilor, muncitorii din biroul „Selielectro" din Arnopoli și au luat angajamentul să pună în funcțiune două uzina electrice peste plan.

Orașul Voronej a fost refăcut

Orașul Voronej se reface repede de pe urma distrugerilor suferite în timpul războiului. Cladirile și instalațiile noilor cartiere, ridicate pe fostul câmp de război, au costat, în anul 1949, peste 100 milioane ruble. După război, s'au construit în Voronej 11.500 case de locuit.

Parcurile și squarurile din Voronej au suferit mult în timpul războiului, dar acum sunt complect refăcute.

In toamna anului 1949 a fost îndeplinit planul de refacere a străzilor și piețelor orașului.

Știri interne

La Industria Sârmei se construesc mașini de trefilat sârme

Muncitorii dela atelierul mecanic al uzinelor Industria Sârmei au început construirea a 4 mașini de trefilat sârme speciale T. F. 3, mașini ce în trecut se importau din străinătate.

Intreg materialul necesar pentru construirea acestor mașini a fost produs în atelierele fabricii. Astfel, oțelarii au turnat piesele necesare mașinilor, strungarii au executat strunjirea lor, iar lăcătușii au montat piesele. Mașinile au fost terminate, urmând ca peste câteva zile să fie puse în funcțiune.

La fabricarea acestor mașini s'au evidențiat în mod deosebit strungarii: Oprea Augustin, Bartha Ioan și Pătruț Ioan precum și frezozii: Sebeni Vasile și Mora Mihail. Dintre lăcătuși s'au evidențiat Vedean Emanoil, Man Aron, Horvath Gheorghe, Inocan Ioan și modelarul Vașarhely Iosif, care a confecționat modelele după schițele și desenele executate de desenatorii dela serviciul tehnic.

In Valea Prahovei două noi sonde au fost redate producției

Din inițiativa sondorilor Savu Gh. și Florea Stanciu, s'a început lucrul la sondele Nr. 3 și 49 ale Soc. Sovrompetrol, sonde ce erau părăsite de multă vreme. După mai multe încercări, s'au putut extrage zilnic, prin lăcărit, câte patru tone țiței pe zi. La aceste lucrări s'au evidențiat echipele de intervenție ale maiștrilor sondori Clisoru Ion, Cioroba C. și Cucu Ion.

In urma studiului tehnologic făcut la sonda Nr. 453 Bana, s'a văzut că aci există posibilități mult mai mari de producție și cum unitatea actuală de pompaj este subdimensionată, ea va fi înlocuită cu alta de 14 tone, care va face posibilă mărirea cursei cu 2,50 m.

Eri s'a inaugurat la Petrila primul centru al stației de radioficare din Valea Jiului

In ziua de 17 Ianuarie a avut loc în sala teatrului din Petrila inaugurarea festivă al primului centru al stației de radioficare din Valea Jiului.

Tov. Câmpeanu Victor, vice-președintele Comitetului de Radioficare și Radiodifuziune, luând cuvântul a arătat importanța acestui centru pentru minerii din Petrila, care vor avea posibilitatea să asculte emisiunile organizate special pentru ei.

In încheiere tov. Câmpeanu Victor a arătat că până în prezent s'au instalat 85 de amplificatoare în casele minerilor iar alte 65 de amplificatoare sunt în curs de instalare.

Din partea organizației locale PMR, a luat cuvântul tov. I. Marton și președintele Comitetului Provizoriu al comunei Petrila care au subliniat deasemenea importanța inaugurării primului centru al Stației de radioficare din Valea Jiului.

Din partea asistenței a luat cuvântul tânărul Elisei P. care a adus mulțumiri Partidului și Guvernului pentru această importantă realizare.

La sfârșit a avut loc un festival artistic prezentat de tinerii din Petrila.

Minerii din Anina au înlocuit în timp record glisierele rupte din puțul Gh. Gheorghiu-Dej

In ziua de 5 Ianuarie, semnalistul Fero Petre dela placa puțului Gh. Gheorghiu-Dej al minei Anina a observat că dinspre gura puțului au început să cadă bucăți de lemn și de beton. Dând semnalul de alarmă, lucrul a fost oprit. Trecându-se la revizia puțului, s'a constatat că glisierele puțului erau rupte pe o distanță de 65 m. Până la înlocuirea lor extracția trebuia oprită.

Pentru a scurta cât mai mult timpul de oprire a extracției, minerii din puț au depus eforturi susținute, reușind ca până în ziua următoare la orele 5 să înlocuiască glisierele rupte. Continuând revizia puțului, minerii au constatat o altă ruptură a glisierelor pe o lungime de 85 m. Datorită eforturilor neprecupețite ale minerilor, în dimineața zilei de 7 Ianuarie puțul a putut fi redat extracției.

Țăranii muncitori din plasa Chișineu-Cr. Ș jud. Arad au format 82 grupe de citit în colectiv

In comunele din plasa Chișineu-Criș, jud. Arad au luat ființă până în prezent 82 grupuri de lectură în colectiv, fiecare grupă de citit numărând între 8—25 de țărani muncitori. Aceste grupe de citit funcționează în cadrul cercurilor de lectură la casele țăranilor muncitori și au loc odată sau de două ori pe săptămână.

Grupele de citit se înmulțesc pe zi ce trece, fapt care dovedește dragostea țărănimii muncitoare din această plasă pentru cultură, pentru lumină.

INFORMATIUNI

Inființarea unei „Intreprinderi Cinematografice" la Iași

Potrivit unei decizii a Ministerului Artelor prin care cinematografele aflate în folosința, administrarea exploatarea întreprinderilor de Stat „Romfilm" trec asupra Comitetelor Provizorii orășănești s'a hotărît inființarea unei „Intreprinderi Cinematografice de interes local cu sediul în Iași strada Gabriel Pery 5.

Obiectivul întreprinderii este exploatarea cinematografelor Maxim Gorki, Sidoli, Phoenix, Timpuri Noui și Scala, toate din Iași, iar scopul urmărit este de a contribui la ridicarea nivelului ideologic cultural și civic al oamenilor muncii

Speculă cu cereale

Organele Miliției Economice efectuând o percheziție la domiciliul lui Iosif Rosenberg din Iași str. „7 Noembrie" Nr. 47 au descoperit 120 Kgr. făină grâu, 300 Kgr grâu, 140 Kgr. ovăz, 500 Kgr porumb, 80 Kgr. floarea soarelui și 30 Kgr. ulei.

Speculantului i s'au confiscat toate cantitățile de cereale dosite, dresându-i-se acte de trimitere în judecata Parchetului.

Produse MAT procurate ilegal

In urma unui control efectuat de Organele Miliției Economice s'a descoperit la Haimovici Meer cârciumar din str. Ștefan cel Mare 25, cantitatea de 200 Kgr. vin a cărei proveniență, nu a putut-o justifica.

Cercetările ulterioare au stabilit că Dorneanu Gheorghe din Iași str. Semnului 5, îi transporta la domiciliu cantitățile de vin pe care susnumitul cârciumar le comercializa clandestin.

Vinul a fost confiscat și predat la MAT iar speculantul a fost deferit justiției.

In cinci luni de activitate

Serviciul Inscrierii și Evidenții Populației Iași, a înregistrat succese în muncă

(urmare din pag. 1-a)

Aici trebue să se facă o deosebire fundamentală între aceia care nu au prezentat actele din neglijență (nu și le-au procurat din vreme dela Oficiile Stării Civile de origine) și între aceia care din motive obiective nu și-au procurat actele. Așa că operațiunile de inscriere, continuă.

Se vor face controluri și acei găsiți în neregulă vor fi sancționați, verificându-se însă situațiile dela caz la caz.

*

Deplasându-se în intreprinderi și instituții cu personal numeros, funcționarii Serviciului Inscrierii și Evidenții Populației au îndeplinit operațiunile de înscriere în intreprinderile și instituțiile respective.

Precum specificăm, s'au efectuat acolo numai operațiunile de înscriere. Cât privește operațiunile de eliberare a Buletinelor, acestea se îndeplinesc numai la Serviciul Evidenții Populației din strada V. Alecsandri 2.

Dacă cei anunțați vin în termen să-și ridice Buletinele, ei le obțin imediat. Este cazul unei unități cfr. care a venit în corpore în ziua și ceasul programat. Cei 230 salariați ceferiști au căpătat Buletinele în 20 de minute, semnând fiecare de primire.

In unitățile cu personal mai mic de 100 salariați, operațiunile de înscriere sunt acum în curs de efectuare.

*

Cetățenii care intră în prevederile Decretului No 432 | 1949, sunt invitați să înainteze Oficiului de Stare Civilă formulare complectate pentru reglementarea situațiunii lor de stare civilă, pentruca după obținerea Deciziei să-și poată scoate Buletinele de Populație.

Viața studențească

O nouă formă de stimulare a studenților pentru pregătirea examenelor

(urmare din pag. 1-a)

râre, cu chibzuință, să aprofundăm problemele cu multă seriozitate, să nu dăm înapoi în fața greutăților, să înlăturăm cu totul modul ușuratec și diletant din munca noastră.

Numai atunci vom da rezultate bune"

Se vorbește și despre noi

Auzi Mihai se vorbește și despre noi, o spune plin de fericire studentul Vlasov.

„La Institutul de Agronomie la examenul de agrotechnică tovarășii studenți Metaxa, Fraicu, Afrosinei, Foca și Vlasov au obținut nota maximă", anunță speakerul spre bucuria celor numiți.

— Am să muncesc cu mai mult spor, am să arăt că și eu pot fi evidențiat ca tovarășii mei dela Agronomie, zice plin de convingere tov. Calistru Virgil dela Institutul de Măsurători terestre. Și știrile continuă:

„Studenții dela Facultățile de Construcții, Farmacie, Juridico-administrativă, au primit în ajutor cărți de ideologie și cursuri necesare pentru pregătirea în bune condițiuni a examenelor.

La Institutul de Medicină în ultima săptămână studenții au mărit numărul abonamentelor la Scânteia Tineretului dela 144 la 287. Studentul Damaschin dela Medicină a ajuns în finalele campionatului de șah, iar colegul său I. Pantilimon a câștigat 7 din 8 runde.

Și după multe alte informații, despre munca profesională și ideologică a studenților ieșeni, știri internaționale studențești, programul este încheiat cu o notă hazlie instructivă.

Prin această inițiativă a Sect. IV, prin acest nou procedeu de agitație orală, studenții din orașul nostru, stimulați pentru o cât mai bună pregătire profesională și politică, vor deveni cadre importante pentru făurirea unui trai mai bun clasei muncitoare, pentra făurirea socialismului în țara noastră.

C. ILIE.

AZI PREMIERA
la cinematografele
Sidoli și Maxim Gorki

Anunț

„Uniunea Cooperativelor de Consum din Iași, str. C. Dobrogeanu Gherea Nr. 20 având nevoie de butoaie goale de fier mărimi diferite, posesorii se pot prezenta la sus arătata adresă, pentru tratarea vânzărei.

PIERDUT Buletinul Birou Populație Iași pe numele Heufer Roza str. Smârdan Nr. 39.
Il declar nul.

PIERDUT Carnet student Nr. 7 Tarasievici Bogdan din str. 30 Decembrie Nr. 17 Facultatea Științe Naturale.
Il declar nul.

CRONICA JUDICIARĂ

O vastă afacere cu zahăr și ulei

In fața Curții Iași a venit spre judecată recursul unui interesant proces de sabotaj. O întreagă bandă de falșificatori de bonuri de zahăr și ulei au reușit, timp îndelungat să sustragă din cantitățile cuvenite oamenilor muncii 5300 kgr. zahăr și 3200 kgr. ulei.

Principalii vinovați Horia Tudose originar din com. Bocloș - Mehedinți, student în medicină domiciliat în Iași str. Vasile Conta 24 și Const. Vagâi din com. Cusmir-Mehedinți deasemenea student în medicină cu domiciliul în Iași str. Armeană 15 au fost condamnați primul la 6 ani închisoare corecțională și 10.000 lei amendă penală iar secundul la 4 ani închisoare corecțională și 5000 lei amendă penală pentru motivul că au falșificat, cu ajutorul a diferitor ustensile 6240 bonuri de zahăr și 5209 bonuri ulei realizând un beneficiu de peste 2000.000 lei.

Intermediarilor Lazăr Cimer Bercovici Bercu, Schvartz Carol, Zalman Solomon zis Zigu. Iticovici Bercu, Iancu Zalman, Tănase Vasile, Iosef Iocar și Ștefan Balthazar li s'au dat pedepse variind între una lună și 4 ani închisoare corecțională plus diferite amenzi penale.

Au fost achitați Elena Streit din str. G. Pery 21, Alexandru Vlădescu Trei-Ierarhi 1, Medovan Moise str. 9 Mai Nr. 15, Leon Ecler Gh. Dimitrov 67, Pufler David str. 7 Noembrie Nr. 14, și Leibovici Lazăr str. Elena Doamna 1.

PIERDUT Titlu de Pensie No. 220080 pe numele Heufer Roza, str. Smârdan 39.
Il declar nul.

PIERDUT Buletinul Birou Populație Iași pe numele Viorica V. Butureanu str. Ralet Nr. 5.
Il declar nul.

Carnet ieșean

Vineri 20 Ianuarie 1950

Farmacii de serviciu
Farmacia de Stat Nr. 1 — (Fostă Beceanu).
Farmacia de Stat Nr. 3.— (Fostă Rătianu).

Procuror de serviciu
GH. VUZA
Str. Ing. Ada Marinescu 98

Biblioteca Centrală
deschisă între orele 9-14 — 15-20

Biblioteca ARLUS
deschisă în fiecare după amează

Serviciu de urgență
Salvarea tetefon 1990,
Pompieri telefon 1212.

Concerte:
Sala Teatrului Național: Filarmonica „Moldova".

Cinematografe
Maxim Gorki și Sidoli „Răsună Valea" (film românesc).
Phoenix: „Floarea de piatră" (technicolor).
„Timpuri Noi" Moscova Socialistă, Puterea cea mare. Suricov (technicolor), Matchul prieteniei și Jurnal Romfilm.

MICA PUBLICITATE

PIERDUT Buletinul Biroul Populație Iași, foaia de circulație Nr. 300 și mai multe acte pe numele Talmaciu Petru Sovrom-Transport str. Costache-Negri.
Le declar nule.

PIERDUT Buletinul Biroul Populație Iași pe numele Valentina Sava str. Ralet 1
Il declar nul.

PIERDUT Buletinul Birou Populație C.-Lung Bucovina Act de Naștere, act de Maternitate, dovadă C. D. E. Carnet Arlus și Carnet U. F.D.R. pe numele Maria Mazura str. Borteanu No: 6.
Rog găsitorul a le depune la Miliția Iași contra bună recompensă.
Contrar le declar nule.

Filarmonica de Stat „Moldova"
Sala Teatrului Național
VINERI 20 Ianuarie 1950 ora 20,30
CONCERT SIMFONIC
Dirijor:
MIRCEA BASARAB
Solist:
ALEX. DEMETRIAD
PROGRAM:
1. I. DUMITRESCU: 2 fragmente din Suita 3-a simfonică
2. LISZT: Concert nr. 2 în la major pentru pian și orchestră solist: Alex. Demetriad
3. CEAICOVSKY: Simfonia 4-a
Prețul locurilor: Loja 6 pers. lei 480, de 5 pers. 400 lei, de 4 pers. 320 lei, Fotoliu 80 lei, Stal 65 lei, Balcon 45 lei, Galerie 30 lei, loja de balcon 180 plus taxele legale,
Biletele la Agenția AGES str. Republicei Nr. 20 telef. 1422.
Concertul începe precis la ora anunțată, ușile se închid cu 5 minute înainte. După începerea concertului intrarea este interzisă până la prima pauză.

S. A. SOVROMFILM
Cinema PHOENIX
Prezintă astăzi
O mare realizare sovietică
IN TECHNICOLOR
FLOAREA de PIATRA
Având în fruntea distribuției pe cunoscuții actori ai Studiourilor din Moscova
TAMARA MAÇAROVA
din „Tânăra Gardă" și
VLADIMIR DRUJNICOV
din „Rețeaua Morții"
COMPLECTARE JURNAL
PROGRAMUL VIITOR:
OMUL CU ARMA

Muncitori. Meseriași. Tehnicieni, Intelectuali, Studenți, Eleve și Elevi, vizionați filmele Documentare și Științifice
S. A. SOVROMFILM
CINEMA TIMPURI NOI
Prezintă astăzi
Moscova Socialistă
PUTEREA CEA MARE
SURICOV Technicolor
Matchul Prieteniei
și JURNAL ROMFILM
Programul rulează în continuare nefiind spectacole fixe
INTRAREA GENERALĂ 15 LEI

ULTIMELE ŞTIRI

Infiinţarea examenului de Stat în învăţământul superior, pentru acordarea diplomelor

BUCUREŞTI 20 (Agerpres). — **Buletinul Oficial din 17 Ianuarie 1950 publică hotărîrea Consiliului de Miniştri asupra organizării examenului de Stat în învăţământul superior.**

Pentru a primi diploma de inginer, medic, profesor, arhitect, chimist, biolog, jurist, etc., absolvenţii institutelor de învăţământ superior trebue să treacă un examen de Stat, al cărui scop este verificarea cunoştinţelor absolvenţilor.

La examenul de Stat se pot prezenta absolvenţii institutelor de învăţământ superior, care au trecut toate examenele de sfârşit de an şi au depus în termen lucrarea sau proectul de diplomă, absolvenţii având dreptul la examen cel mult de două ori în termen de 2 ani. Prelungirea termenului va fi acordată numai în cazuri de forţă majoră.

Examenele de Stat se dau în două sesiuni : Februarie şi Iunie.

Candidaţii care vor fi declaraţi reuşiţi la examenul de diplomă, cu rezultate excepţionale, vor primi diplome pe care se va face menţiunea „cu distincţie", iar cei care nu vor reuşi la examenul de Stat în termen de doi ani dela absolvire, vor rămâne în câmpul muncii numai cu titlul de absolvenţi.

Organizarea doctoratului ca grad de învăţământ

BUCUREŞTI 20 (Agerpres).—Buletinul Oficial din 17 Ianuarie publică un decret prezidial pentru reorganizarea doctoratului ca grad de învăţământ.

Potrivit decretului, durata stagiului de doctorat va fi de 3 ani, putând candida la concurs cei care posedă titlul de candidat în ştiinţe sau un titlu echivalent în străinătate, recunoscut de Ministerul Învăţământului Public.

Pe toată durata doctoratului, doctoranţii vor primi burse de Stat, iar teza va fi susţinută public în faţa unei comisii numită de către Minister.

NUMIRI
în guvernul U. R. S. S.

Moscova 20 (Agerpress). TASS transmite :

Prezidiul Sovietului Suprem al U.R.S.S. a numit pe Mihail Gheorghievici Pervuhin în postul de vicepreşedinte al Consiliului de Miniştri al U.R.S.S., eliberându-l de îndatoririle sale de ministru al industriei chimice.

Prezidiul Sovietului Suprem al U.R.S.S. a numit pe Serghei Mihailovici Tihomirov în postul de ministru al industriei chimice.

Răspunsul guvernului R. P. Ungare adresat Curţii Internaţionale dela Haga

BUDAPESTA 20 (Agerpres). — Ziarele ungare publică declaraţia Departamentului informaţiilor din Ministerul de Afaceri Externe al R.P. Ungară în legătură cu adresa Curţii Internaţionale de Justiţie de la Haga, ce i-a fost remisă în urma hotărîrii Adunării Generale ONU din 22 Octombrie 1949.

Declaraţia arată că în răspunsul adresat Curţii Internaţionale de Justiţie dela Haga, Ministerul de Afaceri Externe al R.P. Ungară subliniază că guvernul ungar a arătat în repetate rânduri că guvernele Statelor Unite şi a Marii Britanii nu au nici o justificare şi nici un drept de a face apel la ONU sub pretextul unui diferend născocit de ele.

Guvernul ungar nu poate participa la ancheta deschisă de Curtea Internaţională dela Haga, deoarece această anchetă este cu totul ilegală.

Răspunsul ungar subliniază că tratatul de pace nu prevede nici un fel de funcţiuni de control în ce priveşte punerea în aplicare a tratatului de pace, nici pentru ONU, nici pentru Curtea Internaţională de Justiţie de la Haga.

Anumite mari puteri, în contradicţie cu obligaţiile asumate, au împiedicat Ungaria de a fi admisă în ONU şi dată fiind această împrejurare, apare deosebit de evident că nici o agenţie ONU nu are dreptul să se ocupe de un pretins diferend care ar exista în legătură cu tratatul de pace şi să se amestece în afacerile interne ale R. P. Ungară.

În continuare declaraţia Departamentului Informaţiilor din Ministerul de Afaceri Externe al R.P. Ungară declară că acest minister a remis Statelor Unite şi Marii Britanii note de răspuns la notele guvernelor american şi britanic în legătură cu ancheta condusă de Curtea Internaţională de la Haga,

După cum se arată în notele ungare mai sus menţionate guvernul RP Ungare subliniază încă odată că el nu vede nici un fel de inconvenient în ce priveşte aplicarea de către RP Ungară a tratatului de pace şi declară că acuzaţiile ridicate împotriva RP Ungare nu fac decât să fie o scuză a guvernelor american şi britanic pentru amestecul lor în afacerile interne ale RP Ungare.

Lupta pentru schimbarea actualei politici a Finlandei a căpătat o largă popularitate

HELSINKI 20 (Agerpres). —Într'un interview acordat presei, secretarul general al P. C. Finlandez, Ville Pessi, a declarat că sporul de 9 mandate, obţinut de Uniunea Democrată a poporului finlandez în urma alegerilor din Finlanda, arată că masele largi ale poporului îşi dau din ce în ce mai bine seama că politica Uniunii Democrate a poporului finlandez, corespunde adevăratelor interese ale poporului finlandez. Înfrângerea suferită de social democraţi, care au pierdut 16 locuri în parlament în comparaţie cu numărul de locuri pe care le deţineau în trecut, dovedeşte pe de altă parte că influenţa social democraţilor, agenţi ai marilor capitalişti şi trădători ai clasei muncitoare a slăbit considerabil şi în Finlanda.

Rezultatele alegerilor, a declarat Ville Pessi, au arătat că lozinca principală a Uniunii Democrate a poporului finlandez schimbarea actualei politici a Finlandei, a căpătat o largă popularitate în rândurile poporului finlandez.

Sarcina principală care stă în faţa clasei muncitoare din Finlanda — a spus Pessi în încheiere — este de a-şi strânge cu şi mai multă hotărâre rândurile în lupta pentru schimbarea politicii Finlandei.

Activitatea trădătoare a scizioniştilor mişcării sindicale internaţionale demascate de F. S. M.

PARIS 20 (Agerpress). **La conferinţa secretariatului F. S.M. care a avut loc recent la Paris, a fost condamnată politica de diviziune şi sciziune sindicală, dusă în Statele Unite, Marea Britanie Belgia şi alte ţări europene. Conducătorii sindicali scizionişti şi reacţionari care au urmărit să scindeze mişcarea sindicală internaţională aplică în mod direct sau indirect politica de discriminare în rândurile muncitorilor organizaţi în sindicate şi sabotează revendicările şi lupta maselor muncitoare.**

Aceşti agenţi ai guvernelor capitaliste strecuraţi în sindicate au creat din iniţiativa guvernelor american şi britanic o aşa zisă internaţională, al cărei scop este de a frânge lupta muncitorilor din toate ţările pentru unitate, solidaritate internaţională şi ajutor reciproc.

Pseudo-Internaţionala creată la Londra în Decembrie 1949 a arătat în ce măsură este ea vândută politicii de expansiune mondială a imperialismului american. Astfel ea va sprijini aplicarea celui de al 4-lea punct al programului Truman, care urmăreşte să extindă influenţa trusturilor americane în întreaga lume polonială pentru a-şi asigura acolo hegemonia.

Această Internaţională galbenă este considerată în toate ţările, inclusiv ţările din Europa Occidentală şi din America de Nord, ca una din reţelele planurilor agresive ale imperialiştilor americani şi ale guvernelor lor de slugi din Europa.

Această reţea specială a primit ca misiune divizarea şi slăbirea forţelor clasei muncitoare în vederea aplicării planurilor agresive ale imperialismului.

Federaţia Sindicală Mondială sprijină şi aprobă toate iniţiativele luate de muncitorii din toate ţările împotriva politicii acestei Internaţionale galbene, a cărei clică de conducători este alcătuită de elemente corupte, cunoscute şi disprețuite de clasa muncitoare din întreaga lume.

Federaţia Sindicală Mondială salută succesele în realizarea unităţii de acţiune obţinute de muncitorii din numeroase ţări şi în special din Italia, Franţa şi Olanda, în lupta pentru pace.

Federaţia Sindicală Mondială cheamă toate sindicatele şi pe toţi muncitorii să-şi strângă şi mai mult legăturile lor frăţeşti internaţionale, demascând oriunde şi oricând adevărata faţă a Internaţionalei galbene şi orice act de trădare al conducătorilor ei, pentru a-i izola şi mai mult şi pentru a-i asvârli afară din rândurile clasei muncitoare.

Modificări în codul de procedură civilă

BUCUREŞTI 20 (Agerpres). —Buletinul Oficial din 17 Ianuarie 1950 publică decretul pentru modificarea articolului 373 din codul de procedură civilă, privitor la executarea hotărîrilor.

Aceste hotărîri se vor executa prin mijlocirea primei instanţe. Cererea de executare se va face la instanţa care a pronunţat ultima hotărîre asupra fondului. Aceasta va trimite titlul pentru executare la prima instanţă.

În afară de organele de executare prevăzute în vechea procedură, corpul de portărei, circumscripţiile de miliţie şi în comunele rurale judecătorul popular — noui text adaugă şi persona'ul judecătoresc, îndeplinind funcţiuni de grefă, în baza unei declaraţiuni dată în acest scop de judecătorul popular sau de judecătorul ajutor.

Dizolvarea Adunării Naţionale Franceze şi modificarea legii electorale
pregătită de imperialiştii americani

ROMA 20 (Agerpress). — **Referindu-se la ştirile primite din capitala Franţei, ziarul PAESE SERA arată că ambasadorul Statelor Unite la Paris, Bruce, întreţine relaţii strânse cu numeroşi fruntaşi ai partidelor de dreapta şi în special cu conducerea MRP (mişcarea republicană populară). Astfel Bruce urmăreşte să obţină dizolvarea cât mai grabnică a Adunarii Naţionale franceze şi modificarea legii electorale.**

Apelul lansat de MRP împotriva votării bugetului, demisia ministrului agriculturii Pflimlin şi a subsecretarului de stat Ribeyre.

Campania iniţiată de presa reacţionară în favoarea dizolvării Adunării Naţionale şi a modificării legii electorale au fost dictate de Bruce.

În prezent, ambasada americană pregăteşte terenul pentru crearea unui „comitet" care ar urma să-şi asume întreaga putere executivă şi legislativă în perioada alegerilor.

Bruce şi-a exprimat convingerea că „va reuşi să aplaneze neînţelegerile existente între MRP şi celelalte partide de dreapta şi va reuşi să determine MRP să se pronunţe pentru dizolvarea Adunării Naţionale".

Sesiunea plenară a Camerei Populare provizorii a R. D. Germane

BERLIN 20 (Agerpres) La 18 Ianuarie a avut loc la Berlin cea de a 8-a sesiune plenară a Camerei populare provizorii a R. D. Germane. În urma propunerii prezentate de toate grupurile parlamentare, Camera a adoptat în unanimitate o declaraţie în legătură cu mesajul Comitetului Permanent al Congresului Mondial al Partizanilor Păcii.

„Camera populară provizorie a R. D. Germane, arată declaraţia, a luat cunoştinţă cu profundă emoţie mesajul Comitetuiui permanent al Congresului Mondial al Partizani'or Păcii, adresat reprezentanţilor aleşi ai popoarelor din toate ţările.

Ştim că propunerile cuprinse în mesaj reprezintă voinţa unanimă a popoarelor. Poporul german duce cu încredere şi hotărâre lupta pentru pace alături de Uniunea Sovietică.

În încheiere declaraţia arată că Camera populară provizorie sprijină întru totul propunerile mesajului şi îndeamnă forţele iubitoare de pace din întreaga Germanie să pună în practică aceste propuneri menite să apere pacea".

SCURTE ŞTIRI EXTERNE

BRUXELLES 20 (Agerpres). — Persecuţiile împotriva profesorului progresist Beloian Browers din cauza discursurilor rostite pentru apărarea păcii, după călătoria sa în Uniunea Sovietică, unde a participat la cea de-a 32 Aniversare a Marii Revoluţii Socialiste din Octombrie a provocat un val de proteste în întreaga ţară.

Ziarul Drapesu Rouge anunţă că P. C. Belgian şi 14 organizaţii democrate s'au alăturat protestului Partizanilor Păcii din Belgia împotriva persecutării şi demiterii profesorului Browers.

★

PHYONGYANG 20 (Agerpres). — La Phyongyang s'a deschis cel de al 3 lea Congres al Partidului Ceng Dang, unul din partidele democrate din Coreea de Nord.

Printre oaspeţii care au salutat congresul se află reprezentanţi ai frontului democrat patriotic coreean şi reprezentanţi ai partidelor democrate şi ai organizaţiilor de masse.

Pe ordinea de zi a Congresului se află raportul asupra activităţii partidului în cursul anului 1949 şi asupra sarcinilor imediate, modificarea statutului partidului şi alegerea organelor centrale de conducere.

★

NEW-YORK 20 (Agerpres) — În legătură cu recenta desfiinţare de către monopoliştii presei americane a ziarului New York Sun, ziarnl Daily Worker publică un comentariu în care subliniază că magnaţii presei controlează în prezent majoritatea ziarelor care apar în oraşele americane precum şi agenţiile internaţionale News service, United Press şi Asociated Press.

Importante dispoziţiuni privitoare la distribuirea metrajului pentru posesorii de cartele tip. D

În circulara transmisă recent de Minister, Secţiunei Comerciale a oraşului referitor la distribuirea metrajului, posesorilor de cartele tip D. se precizează că li se vor distribui, în mod excepţional, la cerere, 4 metri, în loc de 3.

Vânzarea celui de-al 4-lea metru se va face pe bonurile 10, 11, şi 12 din cartelele tip D.

A apărut Nr. 3 (65) al ziarului

„Pentru pace trainică pentru democraţie populară"

A apărut în limbile rusă, română, franceză, engleză şi germană „Pentru pace trainică pentru democraţie populară".

Bucureşti. Organ al Biroului Informativ al Partidelor Comuniste şi Muncitoreşti nr. 3 (65) Vineri 20 Ianuarie 1950.

Articol de fond:

Leninismul, steagul de luptă al oamenilor muncii din lumea întreagă.

Milco Milici : Voevodina sub jugul clicii lui Tito.

O. Alvaro : Teroarea fascistă în Portugalia.

Kiril Dramaliov : Construcţia culturală în RP Bulgaria.

Pietro Seechia: Sângerosul 9 Ianuarie din Italia.

Istvan Fris : Desăvârşirea naţionalizării industriei în Ungaria.

Elsa Marchezin : Experienţa organizării mişcării femeilor în Italia.

Critică şi Biografia : George Mattews „Criza imperialismului britanic".

Note, informaţii.

Apare în fiecare Vineri.

De vânzare la toate magazinele „Librăria Noastră" şi la toate chioşcurile, lei 8.

Măsuri pentru înlăturarea evaziunilor fiscale

BUCUREŞTI 20 (Agerpres) —Ministerul de finanţe a dispus ca organele fiscale în subordine să dea în cursul actualului trimestru, o atenţie deosebită pentru plătirea taxelor comunale care constitue o importantă sumă de venituri pentru bugetele locale.

Pentru taxele cu debit se vor urmări în cursul fiecărei luni a douăsprezecea parte din debitul anului 1949, iar pentru taxele fără debit secţiunile financiare vor organiza un control eficace spre a descoperi şi sancţiona evaziunile.

Va fi supraveghiat între altele modul cum se percep taxele în pieţe şi oboare ca şi cele pentru reclame şi afişaj. teren pe eare — după părerea forurilor superioare de resort—se practică în mod frecvent evaziunea fiscală.

Lupta pentru apărarea drepturilor cetăţeneşti în Statele Unite

Washington, 20 (Agerpres). — TASS transmite:

În ziua de 15 Ianuarie s'au întrunit la Washington peste 2.500 reprezentanţi ai diferitelor organizaţii democratice care au cerut adoptarea unei legi pentru apărarea drepturilor civile. Au participat delegaţi a 58 organizaţii reprezentând aproape nouă milioane de cetăţeni ai Statelor Unite.

În cadrul meetingului a luat cuvântul, Wilkirs, secretarul adjunct al „Asociaţiei Naţionale pentru progresul populaţiei de culoare".

Wilkins a declarat că nivelul de trai al negrilor şi al altor naţionalităţi din Statele Unite este foarte scăzut; ei sunt supuşi discriminării şi sunt priviţi „ca cetăţeni de rangul al doilea". În rândul populaţiei de culoare şomerii sunt de două ori mai numeroşi decât în rândul populaţiei albe.

Wilkins a mai declarat că Statele Unite nu pot convinge pe nimeni de intenţiile lor democratice atâta timp cât minorităţile naţionale din Statele Unite nu se bucură de drepturi democrate.

ŞTIRI SPORTIVE

LENINGRAD 20 (Agerpres) De curând s'a desfăşurat în Leningrad, întâlnirea de nataţie dintre selecţionatele oraşelor Leningrad şi Moscova, competiţie care s'a bucurat pe deplin de mare succes.

După prima zi au fost înregistrate următoarele rezultate :

Una sută metri Crawl-Usekov (Moscova) 59 secunde 7 zecimi.

Una sută metri Brasse—Moscov (Moscova) 1 minut 17 secunde, 7 zecimi.

Una sută metri Fluturi—Moscov (Moscova) 1 minut 0,8 secunde, 2 zecimi.

★

TIRANA 20 (Agerpres)— **Comitetul pentru cultură fizică şi sport de pe lângă Consiliul de Miniştri al RP Albania acordă un interes deosebit sporturilor de iarnă. Astfel, 50 elevi ai şcolii de cultură fizică din Tirana au plecat săptămâna aceasta la Dardha, unde vor rămâne 15 zile, pentru a putea organiza o serie de competiţii sportive.**

Totodată ei vor participa la campionatul tradiţional de ski, ce va avea loc Duminica viitoare la Dardha.

BIBLIOTECA UNIVERSITĂȚII IAȘI

ANUL 42 Nr. 1016

4 PAGINI 4 LEI

Duminică 22 Ianuarie 1950

ABONAMENTE
Lei 360 . . . . . 3 luni
Lei 5000 Intreprinderi, Autorități pe un an

Atelierele tipografice
IAȘI Str. ȘTEFAN CEL MARE 50-52

OPINIA

ZIAR POPULAR COTIDIAN

Redacția
IAȘI, Str. VASILE ALECSANDRI 11
Administrația
IAȘI, Str. CUZA VODĂ Nr. 50

TELEFOANE
REDACȚIA Nr. 1209
ADMINISTRAȚIA Nr. 2042
TIPOGRAFIA Nr. 1210

LENIN IN OCTOMBRIE

LENIN TRĂEȘTE PRIN OPERA SA

Astăzi se împlinesc douăzeci și șase de ani dela moartea lui Vladimir Ilici Lenin, făuritorul primului stat socialist din lume, genialul conducător al revoluției proletare, continuatorul strălucit al operei lui Marx și Engels.

Lenin nu a fost numai un mare conducător, o mare personalitate a istoriei, exponentul unor frământări și năzuințe colective; Lenin este, până astăzi, unicul teoretician și organizator politic care deși a murit continuă să trăiască și să îndrumeze omenirea muncitoare. Căci Vladimir Ilici este creatorul primului Partid de tip nou, a Partidului Comunist (bolșevic) al Uniunii Sovietice, pe care l-a înarmat cu o doctrină și cu o metodă ce-i conferă forța uriașă a unui adevărat motor al lumii noui.

Victoria lui Lenin, prima victorie a socialismului, se datorește neobișnuitei lui pătrunderi științifice, faptului că a reușit să dezvolte doctrina marxistă în condițiile specifice dela sfârșitul secolului al 19-lea și începutul celui de al 20 lea. *„Leninismul este marxismul epocii imperialismului și a revoluției proletare. Mai precis: leninismul este teoria și tactica revoluției proletare în general, teoria și tactica dictaturii proletariatului în special"*. In aceste cuvinte a sintetizat I. V. Stalin uriașa contribuție teoretică a lui Vladimir Ilici la desvoltarea marxismului. Datorită acestei contribuții principiale, Lenin a izbutit să pregătească și să conducă la victorie Marea Revoluție din Octombrie care a constituit în istoria omenirii cotitura dela vechea societate capitalistă, la noua societate socialistă.

Revoluția din Octombrie a smuls milioane de locuitori ai globului din ghiarele primului război imperialist mondial. Și de atunci, alte milioane și milioane de oameni se alătură mereu numărului celor eliberați din exploatare.

Doctrina lui Lenin este cel mai puternic far care luminează drumul luptelor victorioase ale tuturor popoarelor pentru eliberarea lor. Căci descoperind legile desvoltării capitalismului în faza imperialistă, faza sa de putrefacție, Lenin a arătat cum se poate grăbi agonia lumii capitaliste, cum proletariatul poate cu certitudine să înlăture exploatarea.

Intr'adevăr, așa cum Lenin a prevăzut, ruperea lanțului țărilor imperialiste nu s'a oprit la prima spărtură. In urma celui de al doilea război imperialist mondial, țările din Estul și Sud-Estul Europei, printre care și țara noastră, s'au desprins din sistemul capitalist, pornind pe calea construirii orânduirii socialiste.

Astăzi, la a douăzeci și șasea comemorare a morții lui Lenin, temeliile lumii capitaliste se disloacă pretutindeni. Prevederile lui Lenin se transformă în realități, cu fiecare nouă victorie înregistrată de clasa muncitoare în Franța, în Italia, în Germania răsăriteană, în China și în colonii.

După douăzeci și șase de ani, sub conducerea Partidelor de tip nou, a partidelor comuniste și muncitorești, orânduirea cea nouă ale cărei baze le-a pus Vladimir Ilici, face pași enormi înainte. Tăria cea mare a clasei muncitoare, forța ei invincibilă, se datorește într'adevăr Partidului leninist partidul care știe să vadă și să prevadă, partidul care știe să fie totdeauna în fruntea evenimentelor, mobilizând și luminând drumul victoriei totalei libertăți a omului, victoria comunismului.

„Lanțul istoric al evenimentelor nu este atât de simplu ca lanțul obișnuit bătut de un fierar" — obișnuia Lenin să spună. Trebue să știi să găsești în fiecare moment tocmai veriga lanțului de care trebue să apuci cu toată puterea pentru a reține întregul lanț și a pregăti temeinic trecerea la veriga următoare.

Astăzi, când în țara noastră se concentrează toate eforturile comune ale clasei muncitoare aliată cu țărănimea muncitoare pentru victoria orânduirii socialiste, când am intrat cu avânt în munca de îndeplinire și depășire a celui

(Continuare în pag. 3-a)

In cinstea lucrărilor Sesiunii Comitetului Executiv F.M.T.D.

Brigada utemistă de producție „30 Decembrie" dela Atel. C.F.R. Nicolina cheamă la întrecere brigada dela „Țesătura"

Ințelegând să cinstească prin noi succese în producție lucrările Comitetului Executiv al F.M.T.D., care se desfășoară actualmente la București, tinerii muncitori din brigada „30 Decembrie" a Atelierelor CFR Nicolina și-au luat — în cadrul unei ședințe fulger — noi și importante angajamente. După ce delegatul jud. UTM a arătat — în cuvântul său — importanța lucrărilor Comitetului Executiv FMTD în vederea unei cât mai strânse legături a tineretului democrat mondial în lupta pentru pace, pentru apărarea progresului numeroși tineri muncitori din brigada „30 Decembrie" și-au manifestat dorința de a sprijini lupta tineretului din întreaga lume prin noi eforturi în muncă.

In acest sens, ei au trimis Comitetului Executiv FMTD, următoarea telegramă:

Către
Comitetul Executiv FMTD
București

Noi, tinerii muncitori, încadrați în brigada UTM „30 Decembrie" a Atelierelor CFR Nicolina Iași, adunați astăzi 19 Ianuarie 1950, într'o adunare fulger, pentru a cinsti lucrările sesiunii Comitetului Executiv al FMTD ce se țin la București între 17-21 Ianuarie, ne afirmăm dorința noastră de a munci cu mai mult avânt, dând în acest fel un sprijin mai puternic luptei duse de către oamenii muncii din Scumpa noastră Republică Populară, pentru îndeplinirea și depășirea Planului de Stat pe 1950.

Deaceia, chemăm la întrecere brigada utemistă dela fabrica „Țesătura" pentru realizarea următoarelor obiective:

1. Depășirea programului de producție cu 40 la sută.

2. Intărirea disciplinei în muncă prin lichidarea completă a lipsurilor și întârzierilor.

3. Insușirea cât mai temeinică a cunoștințelor profesionale prin participarea regulată la consfătuirile de producție și cursurile tehnice.

Conduși și îndrumați de către Partidul nostru, suntem hotărâți să luptăm din toate puterile pentru a ne duce la îndeplinire angajamentele pe care ni le-am luat.

Trăiască Partidul Muncitoresc Român, conducătorul și îndrumătorul tineretului muncitor din RPR!

Trăiască unitatea tineretului democrat din întreaga lume, care luptă pentru pace și un trai mai bun.

Brigada U. T. M.
„30 Decembrie"
Atelierele CFR Nicolina
Iași

O vizită la moara națională „Ilie Pintilie" din Iași

Car după car încărcat cu grâu sau porumb pătrunde în ograda încăpătoare a morii „Ilie Pintilie" din strada cu același nume.

— Ehe, altfel merge treaba acuma la moara asta, vorbește Teodor Pânzaru din Ciurea în timp ce scotea jugul de pe grumazul vitelor ostenite. Iaca, de când moara a fost naționalizată, aici este orânduială bună. Mai întâi și întâi că acuma se vede că s' aplică cu totdinadinsul vorba „la rând ca la moară" și nu-i cum a fost pe vremea proprietarilor când intrau la măcinat, care mai de care cum se cunoșteau mai „bine" cu dânșii.

— Da unde mai pui că nu de puține ori se întâmpla să fii furat la cântar! — intră în vorbă Vasile Vrabie din Bivolari, care tocmai atunci apucă cu nădejde țuhalul cu porumb să-l ducă în moară, că-i venise rândul.

*

Așa pe rând, țărănimea muncitoare care a venit la moară să-și macine grâul sau porumbul intră potrivit cu numărul de ordine ce-l posedă și care i este înmânat chiar de administratorul morii la geamul biroului.

*

Atât colectivul morii „Victoria" (imediat după bariera Ilie Pintilie) cât și Secțiunea Gospodăriei locale chibzuind că a această moară nu are rost să mai funcționeze, întrucât nu are posibilități să dea randament, s'a hotărât ca întreprinderea să se închidă, iar colectivul existent să treacă la moara Ilie Pintilie. Prin efort comun, s'a isbutit în mare măsură să se facă față cerințelor zilnice mereu sporite. Șeful mecanic a reușit să repare de câteva ori unele defecțiuni ale instalației, fără să oprească motoarele, deci fără să sufere producția. Șeful morar antrenează permament pe tovarășii săi de lucru la muncă organizată.

Așa, s'a reușit să se dea mereu o făină de calitate bună; iar contabilul morii a dovedit deasemeni că-și sporește eforturile, lucrând într'un timp contabilitatea pentru trei întreprinderi naționalizate.

*

Din experiența de fiecare zi, întregul personal al morii Ilie Pintilie are datoria să-și îmbunătățească și mai mult munca, pentru a corespunde sarcinilor ce le are de îndeplinit.

Ședințe festive pentru comemorarea lui I. V. LENIN

Arlus-Facultatea de Filologie anunță că astăzi 21 Ianuarie 1950 la orele 18, în Aula Facultății Juridico-Administrativă, va avea loc o ședință festivă pentru comemorarea lui V. I. Lenin. In cadrul acestei ședințe va vorbi tov. Prof. univ. V. Harea.

După conferință va urma un program artistic muzical cu concursul corului Facultății de Filologie, dirijat de P. Măcăreanu.

*

Sindicatul Salariaților din Invățământ a organizat deasemenea, pentru Duminică 22 Ianuarie 1950, în Aula Bibliotecei Centrale, o ședință comemorativă cu ocazia împlinirii a 26 de ani dela moartea lui V. I. Lenin.

Va conferența cu acest prilej tov. Prof. Univ. Leo Bartfeld.

„Pentru a învinge, pentru a crea și a consolida socialismul, proletariatul trebue să rezolve o problemă dublă; în primul rând, să antreneze, prin eroismul fără preget al luptei revoluționare împotriva capitalului, toată massa muncitoare și a celor exploatați, s'o antreneze, s'o organizeze, s'o conducă spre răsturnarea burgheziei și sfărâmarea completă a oricărei rezistențe a acesteia; în al doilea rând, să antreneze după el toată massa muncitoare și a celor exploatați, precum și toate păturile mic burgheze, pe făgașul noii construcții economice, pe făgașul creerii unor noi raporturi sociale, unei noi discipline a muncii, unei noi organizări a muncii, care să îmbine ultimul cuvânt al științei și al tehnicei cu organizarea în massă a muncitorilor conștienți, care creează marea producție socialistă".

V. I. LENIN

Numai clasa care pășește fără șovăire pe drumul ei, care nu-și pierde curajul și nu cade în disperare nici la cele mai grele, mai dure și mai primejdioase cotituri, poate să conducă massele muncitoare și exploatate. N'avem nevoie de elanuri isterice. Avem nevoe de pasul cadențat al batalioanelor de fier ale proletariatului.

V. I. LENIN

„Păstrați amintirea lui Ilici, iubiți-l și studiați-l pe învățătorul și conducătorul nostru Ilici.

Luptați împotriva dușmanului dinăuntru și din afară și sdrobiți-l, așa precum ne învață Ilici.

Creați o viață nouă, o nouă cultură nouă, așa precum ne învață Ilici.

Nu ocoliți niciodată munca măruntă, căci din munca măruntă se clădește tot ce e măreț, iată unul din importantele precepte ale lui Ilici".

I. V. STALIN

Conferințe organizate în jud. Iași de Filiala „Societății pentru răspândirea culturii și a științei"

Societatea pentru răspândirea culturii și științei Filiala Iași organizează în ziua de Duminică 22 Ianuarie un ciclu de conferințe cu caracter științific și cultural în județ.

Aceste conferințe vor fi precedate de ședințe festive organizate cu prilejul împlinirii a 26 ani dela moartea întemeetorului Partidului Comunist (Bolșevic) Vladimir Ilici Lenin.

Ciclul de conferințe tratează următoarele teme: „Știința pătrunde tainele naturii" și „Malaria". Vor conferenția următorii membri ai corpului didactic universitar.

Despre „Știința pătrunde tainele naturii", vor vorbi Gr. Botez în comuna Tomești, D. Gugiuman în comuna Mânzătești, dr. Gh. Buzdugan în comuna Bosia, Ion Sandu în comuna Munteni, N. Boldescu în comuna Holboca. Despre „Malarie" vor vorbi dr. Dranga în com. Osoi, dr. Mușanu în comuna Costuleni și dr. Ernest Ungureanu în comuna Dancu.

Prof. Const. Burduja va vorbi în comuna Scobinți despre Polenizarea artificială a plantelor.

Testamentul lui Lenin cu privire la industrializarea U.R.S.S. a fost înfăptuit

de E. MOHOVA

Incă în ajunul Marii Revoluții Socialiste din Octombrie, V. I. Lenin a arătat că lichidarea înapoierii tehnice și economice a Rusiei este, pentru ea, o chestiune de viață și de moarte. El a scris: „...Ori pierim, ori ajungem țările înaintate și le întrecem și *din punct de vedere economic*... Ori pierim, ori ne avântăm cu toată viteza înainte. Așa este pusă chestiunea de către istorie". (vol. XXI pag. 191). Lenin a arătat că a înfăptui cu succes această sarcină, este posibil numai prin doborîrea regimului burghezo-moșieresc și prin trecerea puterii în mâinile oamenilor muncii. După victoria Marii Revoluții Socialiste din Octombrie, Lenin a subliniat cu o deosebită forță sarcinile construcției industriale. Veriga cea mai importantă a planului de industrializare socialistă al lui Lenin era desvoltarea industriei grele. „Fără salvarea industriei grele, fără restabilirea ei, a spus el, noi nu vom putea crea nici o industrie, iar fără aceasta vom pieri indeobște ca țară independentă". (Vol. XXVII. pag. 379). V. I. Lenin considera industria grea drept pârghia principală a transformării socialiste a țării, drept „baza materială a socialismului". Desvoltarea ei era necesară pentru reechiparea întregii economii naționale, pe baza tehnicei înaintate.

Incă în anii războiului civil a fost elaborat, din inițiativa lui V. I. Lenin, planul de stat pentru electrificarea Țării Sovietelor. V. I. Lenin a subliniat întreaga importanță a înfăptuirii acestui plan pentru construcția socialistă și l-a numit „al doilea program al partidului comunist". El a scris că „numai atunci, când țara va fi electrificată, când industria, agricultura și transportul vor fi așezate pe baza tehnică a industriei mari moderne, numai atunci vom învinge definitiv".

Acest prim plan de perspectivă al desvoltării industriale a Țării Sovietelor a fost, în timp scurt, nu numai complect realizat dar și depășit.

V. I. Lenin lega desvoltarea industriei grele de transformarea socialistă a agriculturii. Pentru construirea societății socialiste nu este suficient să ai numai o industrie socialistă desvoltată, ci și o agricultură socialistă.

Pentru a smulge rădăcinile capitalismului, e nevoie de transformarea socialistă a țărănimii. Țărănimea poate fi scoasă din mizerie și analfabetism numai prin unirea ei în gospodării

(continuare în pag. 2-a)

V. I. LENIN

„Marea inițiativă" „Cum trebue să organizăm întrecerea"?

Editura Partidului Muncitoresc Român

Lucrările de față au fost scrise într'una din epocile cele mai grele prin care a trecut Puterea Sovietică: în perioada intervenției militare străine a războiului civil.

Pe atunci casa muncitoare și țărănimea muncitoare din Rusia, sub conducerea Partidului Bolșevic, lupta pe două fronturi, împotriva unor dușmani la fel de periculoși. Astfel pe de o parte era frontul militar în care Armata Roșie apăra cuceririle revoluției socialiste, nimicind încercările imperialiștilor, moșierilor și capitaliștilor de a restabili puterea capitalului în Rusia, iar pe de altă parte, era frontul economic în care clasa muncitoare lupta din greu cu ruina economică a țării — urmare a celor patru ani de război imperialist care se prelungeau cu anii intervenției militare străine și ai războiului civil.

In aceste zile de încordare, massele muncitoare dădeau dovadă de un eroism fără seamăn atât în lupta împotriva cotropitorilor cât și în lupta împotriva ruinei economice.

In broșura „Marea inițiativă", V. I. Lenin, cu extraordinara lui putere de pătrundere a lucrurilor, cu ascuțimea minții sale care distingea ceeace este nou și sortit să crească în noianul faptelor de toate zilele, se oprește asupra unei acțiuni, care oglindea, ca atâtea altele, eroismul muncitorilor din spatele frontului. Este vorba de subotnicele comuniste, adică de inițiativa muncitorilor comuniști de a munci timp de șase ore, peste program, în fiecare Sâmbătă. Lenin vedea în aceste subotnice nu numai o formă a muncii voluntare, cum păreau ele a fi, ci „începutul unei revoluții mai grele, mai substanțiale, mai radicale, mai hotărîtoare decât însăși răsturnarea burgheziei". Și iată dece. Pentru a putea învinge orânduirea capitalistă și pentru a putea construi socialismul, proletariatul—arată Lenin—trebue să rezolve o problemă dublă:

În primul rând el trebue să mobilizeze, să organizeze și să conducă massele muncitoare și exploatate în lupta pentru răsturnarea burgheziei;

în al doilea rând, după cucerirea puterii, proletariatul trebue să antreneze după el toată massa muncitorilor pe făgașul construcției socialiste, pe făgașul unei noi organizări a muncii care să se sprijine nu pe disciplina bătei sau a foamei ci pe „disciplina liberă, conștientă chiar a celor ce muncesc, a celor care au răsturnat atât jugul moșierilor cât și pe cel al capitaliștilor".

Lenin arată că această a doua sarcină este *mai grea* decât prima, pentrucă aici *dușmanul se află chiar în noi, pentrucă aici victoria trebue obținută* „asupra propriei noastre rutine, asupra desmățului, asupra egoismului mic-burghez, asupra acestor deprinderi pe care capitalismul blestemat le-a lăsat moștenire muncitorului și țăranului". Totodată această sarcină a schimbării atitudinii muncitorilor față de muncă, față de unelte, de mașini care de acum sunt ale lor, este și *mai importantă* decât aceea a răsturnării burgheziei, pentrucă garanția trăiniciei victoriei asupra capitalismului o constitue însăși această schimbare care duce la o creștere uriașă a productivității muncii. Iar „productivitatea muncii"—spune Lenin—„este, în ultimă analiză, factorul cel mai important, cel mai de seamă al victoriei noului regim social... In comparație cu capitalismul, comunismul înseamnă o productivitate a muncii superioară, obținută de muncitori liberi, conștienți, uniți, care folosesc o tehnică înaintată".

Ori subotnicele comuniste arătau tocmai faptul că muncitorii ruși porniseră pe [illegible] deprinderilor vechi în muncă, dobândite în decursul sutelor de ani de muncă înrobită, exploatată.

Ele dovedeau „o inițiativă conștientă și liberă a muncitorilor în desvoltarea productivității muncii, în trecerea spre noua disciplină a muncii, în crearea condițiilor socialiste în economie și în viață". Și în aceasta constă și importanța istorică a subotnicilor comuniste relevată cu atâta genialitate de Lenin.

In articolul „Cum trebue să organizăm întrecerea?" Lenin arată că sarcina principală a muncitorimii ruse, pentru acea perioadă, era organizarea ținerii evidenței și controlului asupra producției și repartiției. Pentru realizarea acestui imperativ Lenin indica folosirea metodei întrecerilor, pe o scară cât mai largă. Fiecare soviete, fiecare fabrică, fiecare sat, trebuia să se ia la întrecere în organizarea ținerii evidenței și controlului muncii și repartiției produselor,

*

Astăzi, când țara noastră pășește, sub conducerea Partidului Muncitoresc Român, pe drumul socialismului, avem multe de învățat din lucrările de față.

Viața de luptă a lui Vladimir Ilici

Vladimir Ilici Lenin, continuatorul învățăturilor lui Marx și Engels și întemeietorul Partidului Comunist (bolșevic), s'a născut în anul 1870, în orașul Simbirsk (Ulianovsk) dintr'o familie de mici burghezi.

In 1887 Lenin intră la universitatea din Korzan, însă este curând arestat și apoi exclus din universitate pentru motivul că luase parte la mișcarea revoluționară a studenților. La Kazan, luptător activ, Lenin intră în cercul marxist al lui Fedescav.

De acum și până la sfârșitul vieții sale, viață zbuciumată de vajnic revoluționar și luptător pentru cauza clasei muncitoare, din care n'au lipsit surghiuri amare, Lenin a dus o luptă aprigă pentru promovarea clasei muncitoare, pentru înfăptuirea primului stat socialist din lume, Uniunea Republicilor Socialiste Sovietice.

„Uniunea de luptă pentru eliberarea clasei muncitoare" din Petersburg

Sosit la Petersburg în 1893, Lenin începe să ducă o vie activitate revoluționară. Primele lui manifestări produc o puternică impresie asupra membrilor cercurilor marxiste din Petersburg.

O cunoaștere neobișnuit de profundă a marxismului, aptitudinea de a aplica marxismul la situația economică și politică specifică a Rusiei din acea vreme, o arzătoare și nestrămutată credință în victoria clasei muncitoare, un minunat talent organizatoric"—toate acestea făcură din Lenin conducătorul recunoscut al marxiștilor din Petersburg.

Despre cursurile ținute de Lenin în cercurile muncitorești din Petersburg, muncitorul Babușkin spune: „Lecțiile noastre aveau un caracter foarte viu, interesant. Eram cu toții foarte mulțumiți de ele, admirând mereu inteligența dascălului nostru".

In 1895 Lenin întemeiază nucleul [illegible] ficarea tuturor cercurilor marxiste din Petersburg (vreo 20) într'o singură „Uniune de luptă pentru eliberarea clasei muncitoare".

Sub conducerea lui Lenin, „Uniunea de luptă pentru eliberarea clasei muncitoare" din Petersburg fu prima care începu să realizeze în Rusia unirea socialismului cu mișcarea muncitorească.

„Uniunii de luptă" Lenin i-a trasat sarcina de a se lega strâns cu mișcarea muncitorească de massă și de a-și asuma conducerea politică a acestei mișcări.

Prin înființarea „Uniunii de luptă" Lenin a dat o nouă fază mișcării marxiste, trecând dela *propaganda* marxistă desfășurată în cadrul unui număr restrâns de muncitori înaintați, grupați în cercuri de propagandă, la *agitația* politică de actualitate, desfășurată în sânul masselor largi ale clasei muncitoare.

Această cotitură în direcția agitației de masă a avut o deosebită însemnătate pentru desvoltarea ulterioară a mișcării muncitorești din Rusia, întrucât sub conducerea „Uniunii de luptă" proletariatul rus a trecut la întemeierea Partidului Comunist.

Intemeierea Partidului muncitoresc social-democrat din Rusia

„Fără un partid de fier, călit în luptă spune Lenin — fără un partid care se bucură de încrederea a tot ce este cinstit în clasa respectivă, fără un partid care știe să urmărească starea de spirit a maselor și să o influențeze, este imposibil să se ducă o asemenea luptă cu succes".

Cu toate că din Decembrie 1895 și până în 1900 Lenin a fost arestat și deportat, sub conducerea lui mișcarea muncitorească a crescut, iar în 1898, la Minsk delegații „Uniunilor de luptă" din Petersburg, Moscova, Kiev, Ekaterinoslav și al Bundului au ținut primul congres al PMSDR.

In hotărârile sale și în „Manifestul" lansat, congresul proclamă întemeerea Partidului muncitoresc social-democrat din Rusia.

„Din scânteie va izbucni flacăra"

Reîntors din Siberia, în 1900, Lenin trece la crearea și organizarea partidului. Pentru aceasta, Lenin hotărăște apariția Iskrei, care din cauza poliției țariste a trebuit să fie editată în străinătate.

Primul număr al ziarului „Iskra" a apărut în Decembrie 1900, tipărit în străinătate. Sub titlul ziarului era motto-ul: „Din scânteie va izbucni flacăra", luat din răspunsul dat de decembriștii poetului Pușkin.

Prin Iskra, Lenin trece la lupta deschisă dusă împotriva tuturor oportuniștilor și la trasarea sarcinilor pentru făurirea unui partid marxist, legat de masse și care să constitue avantgarda de luptă a clasei muncitoare.

Lenin și Stalin în momomentul când tunurile „Aurorei" au vestit lumii, victoria Marii Revoluții Socialiste

„...ori ideologie burgheză ori ideologie marxistă, Cale de mijloc nu există"

După apariția Iskrei, efectuarea celui „dintâiu pas practic pentru făurirea organizației dorite, firul conducător", Lenin începe ofensiva împotriva tuturor elementelor oportuniste, strecurate în partid pentru a stânjeni mișcarea revoluționară.

Ducând lupta împotriva „economiștilor", Lenin arată că ei înșeală clasa muncitoare, afirmând că ideologia socialistă ar putea să ia naștere din mișcarea spontană a clasei muncitoare, întrucât în realitate ideologia socialistă ia naștere nu din mișcare spontană, ci din știință.

Negând necesitatea introducerii în rândurile clasei muncitoare a conștiinței socialiste „economiștii" netezesc în felul acesta calea ideologiei burgheze. Și Lenin spune cu hotărâre:

„Chestiunea nu se poate pune decât astfel: ori ideologie burgheză, ori ideologie socialistă. Cale de mijloc nu există. Intrucât orice diminuare a ideologiei socialiste, orice îndepărtare dela principiile ei, înseamnă implicit întărirea ideologiei burgheze".

La cel de al II-lea congres al P.M.S.D.R. se produce sciziunea dealtfel sciziunea inevitabilă între bolșevici și menșevici.

Nedescurajat Lenin pășește mai departe pentru crearea Partidului Comunist.

Revoluția burghezo-democrată rusă din 1905

Revoluția burghezo-democratică rusă din 1905 s'a desfășurat în condițiuni deosebite de acelea care existau în Occident pe timpul revoluțiilor, datorită în primul rând faptului că în Rusia lupta de clasă a proletariatului căpătase mare avânt, conștiința proletariatului fiind ținută mereu trează, el fiind dealtfel organizat într'un partid de sine stătător.

Despre rolul lui Lenin în revoluția din 1905, tovarășul Stalin a scris în Pravda din 23 Aprilie 1920: „*Unul din cele mai mari merite ale lui Lenin față de revoluția rusă este de a fi desvăluit până la fund deșertăciunea paralelelor istorice ale menșevicilor și tot pericolul „schemei revoluției" prezentate de ei, care lăsa cauza muncitorească pe seama burgheziei. Dictatura revoluționară democratică a proletariatului și a țărănimii, în loc de dictatura burgheză; boicotarea Dumei lui Bulâghin și insurecția armată, în loc de participarea și munca efectivă în Dumă; ideia unui „bloc de stânga", atunci când Duma ajunsese în sfârșit să se întrunească; utilizarea tribunei Dumei în vederea luptei în țara ei, în loc de a admite un guvern cadet și de „a menaja" Duma în mod reacționar; lupta împotriva partidului cadeților ca forță contrarevoluționară, în locul unui bloc cu acest partid, — iată planul tactic pe care l-a desvoltat Lenin în celebrele sale broșuri: „Două tactici" și „Victoria cadeților".*

In cei aproape trei ani de revoluție (1905-1917) clasa muncitoare și țărănimea căpătase o atât de bogată educație politică, cât n'ar fi putut să capete în 30 de ani de desvoltare pașnică obișnuită. Cei câțiva ani de revoluție făcură limpezi lucruri care n'ar fi putut să se limpezească în zeci de ani de desvoltare în condițiuni pașnice.

Experiența războiului căli proletariatul pentru revoluția din 1917 și a arătat din plin că numai alianța strânsă dintre proletariat și țărănimea muncitoare — sub conducerea proletariatului — poate duce la victorie.

Marea Revoluție Socialistă din 1917

Intre 1912-1914, partidul bolșevic se situă în fruntea mișcării muncitorești, conducând-o sub stindardul lozincilor bolșevice, spre o nouă revoluție. partidul reușind să îmbine munca ilegală cu cea legală. Sfărâmând împotrivirea lichidatorilor și a prietenilor lor, troțkiștii și otzoviștii, partidul puse stăpânire pe toate formele mișcării legale, făcând din organizațiile legale puncte de sprijin ale muncii sale revoluționare.

Activitatea revoluționară a lui Vladimir Ilici a fost încununată de glorie în 1917, prin Marea Revoluție din Octombrie.

*

In ziua de 21 Ianuarie 1924, la Gorki, în apropiere de Moscova, după o grea boală și după o viață de lupte grele dar plină de victorii, a murit Vladimir Ilici Lenin.

Clasa muncitoare din lumea întreagă a primit vestea morții lui Lenin cu sentimentul celei mai grele pierderi.

La moartea lui Lenin, clasa muncitoare din Uniunea Sovietică răspunse strângându-și și mai mult rândurile în jurul partidului leninist, ferm hotărît să ducă mai departe lupta, sub conducerea celui mai apropiat colaborator al lui Lenin, genialului conducător al proletariatului din întreaga lume, care a continuat măreața operă a lui Vladimir Ilici, Iosif Vissarionovici Stalin.

PUNCTE

Lenin și problemele literaturii ruse

In Editura „Cartea Rusă" a apărut: *Lenin și problemele literaturii ruse* de B. Meilah. Traducerea în românește a acestui important studiu a făcut-o academicianul profesor S. Sanielevici. Cartea se oprește în special asupra următoarelor probleme: Lenin și narodnicismul literar, Lenin și problemele culturii și literaturii în perioada revoluției 1905-1907, Problemele literar estetice în perioada anilor 1908-1910 și lupta lui Lenin cu reacțiunea filosofică, și Articolele lui Lenin despre Lew Tolstoi (Istoria compunerii și problematica lor).

In prefață

In prefața volumului se arată că „una din sarcinile primordiale și imediate ale științei literare sovietice constă în studierea sub toate aspectele a opiniilor lui Lenin cu privire la literatură, în punerea în lumină a conținutului lor concret-istoric și metodologic".

Lupta pentru realismul socialist în arta plastică sovietică

O altă lucrare apărută recent în editura „Cartea rusă" este *Lupta pentru realismul socialist în arta plastică sovietică* a lui P. Sâsoev. Cartea urmărește felul cum se oglindește în plastica sovietică noua artă orientată de învățătura lui Lenin da arta să fie pusă în slujba „milioanelor și zecilor de milioane de oameni ai muncii, care alcătuesc floarea țării, puterea și viitorul ei". (V. I. Lenin).

Cu prilejul celei de a 26-a comemorări a lui
V. I. LENIN
a apărut:
B. MEILAH:
LENIN ȘI PROBLEMELE LITERATURII RUSE
Cartea Rusă

Testamentul lui Lenin cu privire la industrializarea U.R.S.S. a fost înfăptuit

(Urmare din pag. 1-a)

socialiste mari, întemeiate pe proprietatea obștească a mijloacelor de producție și înarmate cu o tehnică înaintată. „Dacă am putea să le dăm mâine o sută de mii de tractoare din cele mai bune, a spus Lenin, să le aprovizionăm cu benzină, să le asigurăm mecanici.., atunci țăranul mijlocaș ar spune: „Eu sunt pentru comunie" (adică pentru comunism)". (Opere, vol. XXIV. pag. 170.

Desvoltarea industriei grele cere acumulări uriașe. Deaceea Lenin îndemna la cea mai strictă economie a fondurilor și la luptă hotărîtă împotriva oricăror cheltuieli inutile și a risipei. Totodată el cerea „să se folosească fiecare economie, cât de mică, pentru desvoltarea industriei grele de mașini"...

După cum se știe, moartea pretimpurie a marelui conducător al poporului sovietic nu i-a dat putința să înfăptuiască el singur grandioasele sarcini ale industrializării socialiste. Organizatorul nemijloeit al giganticei industrii socialiste din U.R.S.S. a fost I. V. Stalin. Bizuindu-se pe indicațiile lui Lenin, el a elaborat un plan închegat al industrializării socialiste și a condus personal realizarea lui.

In țările capitaliste, desvoltarea industriei a început întotdeauna cu industria ușoară. Numai după ce, după o perioadă îndelungată, au fost acumulate fonduri suficiente, a venit și rândul industriei grele. Țara Sovietelor nu putea însă păși pe acest drum de industrializare. Desvoltarea industriei grele era pentru Uniunea Sovietică o chestiune de viață și de moarte, deoarece ea era înconjurată de țări capitaliste, gata în orice clipă să nimicească primul stat socialist din lume. In acelaș timp, atât situația externă, cât și cea internă dicta necesitatea unui ritm viguros de industrializare socialistă. „Noi am rămas în urma țărilor înaintate cu 50-100 ani. Trebue să străbatem această distanță în 10 ani; Ori vom face acest lucru, ori vom fi striviți".

Industrializarea socialistă a URSS era legată de învingerea unor uriașe greutăți. Partidul, în frunte cu Stalin, a sdrobit pe dușmanii socialismului, care încercau să zădărnicească făurirea industriei. Dușmanii poporului sovietic speculau greutățile acestuia, amenințau cu crize economice, luptau împotriva ritmului puternic de desvoltare a industriei și se ridicau împotriva construirii industriei grele.

Ei desfășurau o activitate diversionistă de subminare, după însărcinarea primită din partea statelor străine, organizau explozii și sabotaje în mine și întreprinderi și se străduiau să desorganizeze economia națională. Poporul sovietic a șters din calea sa toată această bandă de dușmani și a mers înainte pe drumul arătat de Lenin și Stalin.

Uniunea Sovietică a soluționat cu tot atât succes și greutățile legate de găsirea uriașelor fonduri, necesare pentru desvoltarea industriei grele. Țările capitaliste foloseau și folosesc în acest scop, jefuirea coloniilor, contribuțiile de războiu și împrumuturile externe. Aceste metode erau însă nedemne pentru Țara Sovietelor. Industrializarea socialistă a fost înfăptuită exclusiv prin resursele interne. In URSS au fost găsite fonduri care nu există în țările capitaliste. Statul sovietic a folosit în acest scop veniturile industriei, transportului, băncilor și comerțului, care fuseseră naționalizate și care înainte erau folosite în cea mai mare parte pentru consumul parazitar a clasei capitaliștilor și al slugilor ei. Puterea sovietică a anulat datoriile țariste, pentru care poporul plătea anual sute de milioane de ruble dobânzi. Statul sovietic a eliberat țărănimea de plata arenzii pentru pământul moșierilor, care reprezinta anual circa 500 milioane ruble aur. Aceste fonduri au fost și ele folosite pentru desvoltarea industriei grele, care a aprovizionat agricultura cu tractoare și mașini. Infăptuind testamentul lui Lenin, poporul sovietic a aplicat pretutindeni un regim strict de economii, ducând o luptă hotărîtă împotriva risipei și a cheltuelilor inutile.

Oamenii sovietici au trebuit să renunțe la multe, pentru a putea acumula fondu-

SPORT

Sportivele sovietice

Maria Isacova campioană mondială de patinaj viteză

La 58 ani, un bun alergător de fond şi marathon

Colonelul sovietic M. P. Godin deşi are 58 de ani, ia parte în fiecare an la diverse alergări de fond şi chiar la marathon şi se clasează bine. O urmare a pregătirii lui metodice şi continue.

Mâine, inaugurarea noului sălı de sport CCFS

Mâine după amează la orele 15,30 se inaugurează noua sală de sport CCFS. Cu acest prilej va avea loc un turneu de volei după următorul program:

Ora 15,30: Selecţionata militară — Selecţionata elevi.

Ora 16,15: Textil-Sanitar

Ora 17: Învingătorii între ei

Ora 17,45: CSU — Învingătorul jocului anterior

La ora 18,30 va avea loc o demonstraţie între CSU şi reprezentativa elevilor.

Exerciţiile de gimnastică

După cum recomandă maestrul emerit sovietic L. Timoşenco, este recomandabil pentru toată lumea, ca în fiecare dimineaţă să se facă cel puţin 10-14 exerciţii de gimnastică.

„Sportul" capitalist

— Mister Smith, din echipa Dv, am supravieţuit doar eu şi mijlocaşul.

— La dracu! voi aţi scăpat ieftin, dar eu — din cauza voastră — am pierdut 5000 dolari. (după „Sovietchi Sport".

Mâine, prima etapă a Campionatului Popular de Cros pe Schi

Mâine, Duminică se dispută la Iaşi prima etapă a Campionatului Popular de Cros pe Schi. Toate grupările şi-au achiziţionat stocurile necesare de schiuri, iar schiorii sunt puşi la punct cu antrenamentele.

Tineri şi tinere!

Participaţi în număr cât mai mare la Campionatul Popular de Cros pe Schi.

Recordul lui N na Dumbadze

Nina Dumbadze, după ce a doborât ultima oară recordul mondial la aruncarea discului, a afirmat că ea nu-şi datoreşte performanţele numai perseverenţei şi condiţiilor de lucru, ci şi aprofundării studiilor de anatomie, fiziologie şi biomecanică, cari au ajutato mult.

Mâine la Galaţi CFR-ETACS Iaşi

Mâine are loc la Galaţi revanşa matchului de hochei pe ghiaţă între echipa localnicilor, CFR şi ETACS Iaşi.

Tranwaiştii vor deplasa următorul lot Raicu, Giurcăneanu, Rick, Ciudin I, Botez, Schreiner, Ciudin II, Stoian, Buză, Munteanu Brună.

INFORMAŢIUNI

Studenţii care beneficiază de scutiri de frecvenţă pe semestrul I

Ca urmare la Comunicatul publicat în presă la 29 Noembrie 1949, în legătură cu frecvenţa studenţilorla cursuri şi seminarii, M. I. P. aduce la cunoştinţă următoarele:

Studenţii care au făcut cereri către Minister pentru a fi scutiţi de frecvenţă pe anul 1949 | 50 şi n'au primit încă aprobare, pot fi înscrişi la examenele din Ianuarie-Februarie 1950, dacă încep să frecventeze de îndată cursurile şi dacă îşi iau angajamentul să urmeze în mod regulat semestrul Ianuarie-Iunie 1950.

Studenţii care au obţinut scutire de frecvenţă sunt obligaţi a se prezenta la colocviile şi examenele prevăzute pentru semestrul I, scutirea obţinută fiind dată numai pentru cursuri.

Mărfuri neînregistrate

In urma unui control efectuat de organele Milţiei Economice la Magaziaul de Coloniale şi Delicatese din str. Dr. Ghelerther 21, proprietatea lui Alice Strul, s'au descoperit numeroase mărfuri neînregistrate, care se vindeau fără a se elibera bonuri.

S'au confiscat pe lângă alte mărfuri, 79 kgr. bomboane care au fost apoi predate la Secţiunea Comercială a oraşului.

Impotriva speculantei s'au încheiat acte de trimitere în judecată.

*

Deasemenea, la „Magazinul de Galanterie Doamna" din str. Ştefan cel Mare 9, proprietatea lui Carol Zimand domiciliat în str. Sf. Teodor Nr. 26, s'au găsit diferite cantităţi de mărfuri neînregistrate care au fost confiscate.

Speculantul a fost deferit justiţiei.

Măsuri importante pentru îmbunătăţirea calităţii laptelui şi derivatelor lui

Constatându-se că în ultimul timp s'au pus în circulaţie cantităţi falsificate de lapte (şi derivate) care periclitează sănătatea oamenilor muncii, se aduce la cunoştinţa publică următoarele:

Falsificarea laptelui şi a derivatelor lui şi punerea acestora în vânzare vor fi aspru sancţionate de organele în drept conform legilor sanitare şi de sabotaj, considerându-se această atitudine ca o crimă în contra sănătăţii publice.

Pentruca să se poată efectua un control cât mai riguros şi pentruca să se poată identifica persoanele ce transportă sau pun în vânzare aceste produse, toţi producătorii de astfel de produse sunt obligaţi a avea asupra lor un act de legitimaţie şi carnetul de colectarea laptelui eliberat de Comitetele Provizorii ale Comunelor în care locuesc.

Acei ce vor transporta cantităţi mai mari de 3 litri lapte sunt obligaţi a avea asupra lor actul de legitimaţie şi carnetul de colectare care va fi prezentat la cererea tuturor organelor sanitare şi de control economic.

Delegaţii instituţiilor şi întreprinderilor ce ridică cote de lapte dela Societatea „Aprolacta" sau alte puncte de colectare sunt obligaţi a avea asupra lor borderoul din ziua respectivă cu cantităţile ce le transportă.

*

Societatea Ştiinţe Istorice, Filologice şi Folklor Filiala Iaşi, convoacă pe membrii Societăţii şi toţi cei care se interesează de probleme de istorie, filologie, istorie literară şi folklor, la şedinţa care va avea loc în ziua de Miercuri 25 Ianuarie a. c. ora 17 în Amf. Al. Philipp de dela Fac. de Filologie.

Va vorbi tov. Prof. Univ. Ştefan Bârsănescu despre „Pedagogia sovietică".

Carnet ieşean

Vineri 20 Ianuarie 1950

Farmacii de serviciu

Farmacia de Stat Nr. 1 — (Fostă Beceanu).

Farmacia de Stat Nr. 3.— (Fostă Rătianu).

Procuror de serviciu

GH. VUZA

Str. Ing. Ada Marinescu 98

Biblioteca Centrală

deschisă între orele 9-14 — 15-20

Biblioteca ARLUS

deschisă în fiecare după amează

Serviciu de urgenţă

Salvarea telefon 1990,

Pompieri telefon 1212.

Concerte:

Sala Teatrului Naţional: Festival P.M.R.

Cinematografe

Maxim Gorki şi Sidoli „Răsună Valea" (film romînesc).

Phoenix: „Floarea de piatră" (technicolor).

„Timpuri Noi" Moscova Socialistă, Puterea cea mare. Suricov (technicolor), Matchul prieteniei şi Jurnal Romfilm.

Muncitori, Meseriaşi, Tehnicieni, Intelectuali, Studenţi, Elevi şi Elevi, vizionaţi filmele Documentare şi Ştiinţifice

S. A. SOVROMFILM

CINEMA TIMPURI NOI

Prezintă astăzi

Moscova Socialistă

PUTEREA CEA MARE

SURICOV Technicolor

Matchul Prieteniei

şi JURNAL ROMFILM

Programul rulează în continuare neîntrerupt spectacole fixe

INTRAREA GENERALĂ 15 LEI

S. A. SOVROMFILM

Cinema PHOENIX

Prezintă astăzi

O mare realizare sovietică

IN TECHNICOLOR

FLOAREA de PIATRA

Având în frunte distribuţiei pe cunoscuţii actori ai Studiourilor din Moscova

TAMARA MAÇAROVA

din „Tânăra Gardă" şi

VLADIMIR DRUJNICOV

din „Reţeaua Morţii"

COMPLECTARE JURNAL

PROGRAMUL VIITOR:

OMUL CU ARMA

Lenin trăeşte prin opera sa

(urmare din pag. 1-a)

de al doilea Plan de Stat, învăţătura lui Lenin este pentru noi tezaur preţios care ne călăuzeşte paşii.

Instaurarea dictaturii proletariatului şi întărirea regimului popular, industrializarea sistematică a ţării, transformarea socialistă a agriculturii noastre, iată atâtea principii pe care am învăţat să le aplicăm şi să le apărăm pentru a ne crea viitorul fericit. Şi aceste principii sunt principiile lui Lenin, sunt principiile Partidului de avantgardă al muncitorimii noastre. *„Partidul este de netrăvins din moment ce ştie încotro trebue să-şi îndrepte activitatea şi nu se teme de greutăţi."* **spune Stalin, concretizând principiile lui Lenin.**

Au trecut douăzeci şi şase de ani dela moartea lui Vladimir Ilici Lenin, marele învăţător şi conducător al întregii omeniri muncitoare. Marele întemeetor al operei de edificare a socialismului n'a putut conduce personal decât primii paşi ai construcţiei.

Dar Lenin a sădit în sânul Partidului o dragoste adâncă de popor şi o ură neîmpăcată faţă de ordinea burgheză, bazată pe silnicii şi exploatare, a călit forţa de fier a distrugerii acestei orânduiri şi a creerii comunismului. Dar astăzi „toate drumurile duc spre comunism". Omenirea muncitoare din întreaga lume, muncitorii din Italia unde un guvern de trădători a descărcat din belşug—abia acum câteva zile—gloanţe, reprimându-i pe acei ce luptă pentru drepturile lor, muncitorimea din Franţa, Anglia, America, popoarele din colonii, patrioţii greci şi vietnamezi, cu toţii sunt însufleţiţi astăzi de dorinţa eliberării lor, dorinţă pe care ştiu s'o traducă în faptă. Elanul şi hotărirea lor constitue, alături de elanul popoarelor sovietice socialiste şi al acelora ce construesc socialismul, dovada cea mai categorică a trăiniciei şi a puterii mereu crescânde a învăţăturii lui Ilici care a cuprins masele. Leninismul este astăzi drapelul proletariatului din lumea întreagă. Lenin trăeşte prin puternicul Partid Bolşevic creat de el. Ideile lui Lenin şi-au găsit continuarea şi împlinirea în operele şi activitatea marelui discipol şi colaborator al său, Iosif Vissarionovici Stalin.

Stalin este Lenin al zilelor noastre.

MICA PUBLICITATE

PERDUT Bulet. Bir. Pop. com. Rediu Tatar, Proces-Verbal de floarea soarelui, Proces-Verbal de predarea cotei de porumb, Proces-Verbal de însămânţări şi 2 bilete de boi pe numele Ion Lupu Potur com. Rediu Tatar Jud. Iaşi. Le declar nule.

PERDUT Bulet. Bir. Pop. Iaşi pe numelele Nicolau Alexandru str. Malu No. 6. Il declar nul.

PERDUT Bulet. Bir. Pop. Iaşi pe numele Elena Dima str. 6 Martie No. 6. Il declar nul.

PIERDUT autorizaţia Nr. 80062 | 931 a cazanului de fabricat rachiu proprietatea Lucia M. Tulan Satul Găureni com. Uricani Jud. Iaşi. O declar nulă.

Pierdut buletinul nou eliberat din Iaşi cu numele de Ionescu Viorica Sorana str. Speranţei 3. il declar nul.

PIERDUT autorizaţia cazanului de fabricat rachiu No. 80062 | 931 pe numele General Sava Goiu Potgoria Copou Iaşi. O declar nulă.

AZI

la cinematografele

Sidoli şi Maxim Gorki

În plăşile Pd. Iloaei şi Bucium s'a înfiinţat 89 ateliere pentru repararea uneltelor

Pentru buna desfăşurare a campaniei însămânţărilor de primăvară s'au înfiinţat în plasa Pd.-Iloaiei 54 diferite ateliere în care s'au reparat 1 trior, 195 pluguri, 93 grape, 177 care, iar în plasa Bucium 35 de ateliere în care s'au reparat 133 plugur şi 123 fiare pluguri (ascuţite).

Mersul acestei activităţi decurge în ritm din ce în ce mai sporit, astfel că viitoarea campanie a însămânţărilor de primăvară are asigurate condiţiile unei bune desfăşurări.

Programul viitor

la cinematografele **Sidoli şi „Maxim Gorki"**

PREMIERA

ODATA CU CAPITALA

Un film care trebue văzut de toţi oamenii muncii

LENIN

un episod din viaţa şi lupta gloriosului Partid Comunist Bolşevic

FILMUL ESTE VORBIT IN LIMBA ROMANA

U.S.I.C.
COMITETUL JUDEŢEAN IAŞI

Rugăm pe toţi comercianţii din oraşul şi judeţul Iaşi, înscrişi şi neînscrişi în organizaţia noastră, să se prezinte la sediul din Str. Ştefan cel Mare Nr. 34, cel mai târziu până în ziua de 25 Ianuarie a. c. pentru a primi instrucţiuni.

La prezentare vor avea asupra lor certificate de existenţă.

Comitetul Judeţean

rile necesare desvoltării industriei grele.

Partidul Comunist (b) a ştiut să mobilizeze întreg poporul sovietic la lupta pentru industrializarea socialistă. Activitatea creatoare a maselor, întrecerea socialistă în muncă au fost forţa cea mai importantă, care a asigurat îndeplinirea planurilor cincinale dinainte de războiu.

Intr'un termen foarte scurt (1928-1941), Uniunea Sovietică s'a transformat dintr'o ţară agrară, într'un puternic stat industrial. In această perioadă au fost construite 8.900 întreprinderi industriale mari. In anul 1941, întreaga producţie industrială s'a mărit de 8,5 ori faţă de anul 1913. In acest timp, industria grea a crescut de 15 ori. In felul acesta s'a pus capăt înapoierii de veacuri a Rusiei şi dependenţei ei tehnice şi economice de ţările capitaliste. In ce priveşte producţia industrială, Uniunea Sovietcă a întrecut ţări puternice ca Anglia, Germania şi Franţa. In mod deosebit trebue subliniat înaltul nivel tehnic al industriei sovietice. La echiparea ei s'a ţinut seamă de cele mai noi cuceriri al tehnicei mondiale şi deaceea utilajul ei este cu mult superior utilajului învechit şi uzat al ţărilor capitaliste. Din punct de vedere al tehnicei noi, industria sovietică deţine primul loc din lume.

Puternica industrie sovietică a jucat un rol uriaş în transformarea socialistă a agriculturii. Aceasta a devenit cea mai mare şi mecanizată agricultură din lume. In anul erau făcute cu ajutorul tracărăturile pentru semănăturile de primăvară din URSS erau făcut ecu ajutorul tractoarelor. Jumătate din toate lucrările de însămânţare a cerealelor de primăvară şi de recoltarea lor erau, deasemenea, efectuate de tractoare. In anul 1940 pe câmpiile Ţării Sovietelor lucrau 523.000 de tractoare, 182.000 de combine şi un mare număr de diverse alte maşini.

Industrializarea socialistă a asigurat lichidarea completă a şomajului şi ridicarea rapidă a bunei stări a oamenilor muncii. Poporul sovietic a cucerit succese enorme în domeniul ridicării nivelului cultural şi tehnic al oamenilor muncii. In anii planurilor cincinale staliniste postbelice au fost create cadre numeroase de muncitori calificaţi. Astfel, între anii 1926-1939 numărul lăcătuşilor s'a mărit de 3,7 ori, al strungarilor — de 6,8 ori, al frezorilor — de 13 ori, al mecanicilor — de 4,4 ori şi al tractoriştilor — de 215 ori.

Una din cele mai importante realizări ale planurilor cincinale staliniste postbelice a fost crearea unei intelectualităţi tehnice pentru producţie, ieşite din rândurile clasei muncitoare şi ale ţărănimu. Intre anii 1926-1930, numărul inginerilor din URSS s'a mărit de 7,7 ori, iar numărul agronomilor, — de 5 ori.

Industria socialistă a fost puternica bază materială care a asigurat victoria poporului sovietic în Marele Război pentru Apărarea Patriei. In ultimii trei ani ai războiului, Uniunea Sovietică a produs anual peste 30.000 tancuri autopropulsare şi automobile blindate, 40.000 avioane, 120.000 tunuri, 100.000 aruncătoare de mine, 450.000 mitraliere, precum şi o cantitate uriaşă de pistoale automate şi de puşti.

Planul cincinal de după război al URSS continuă înfăptuirea mai departe a testamentului lui Lenin cu privire la industrializarea ţării. Desvoltarea, în primul rând, a industriei grele în perioada post-belică, este garanţia sigură a puternicului avânt al industriei uşoare. Planul cincinal de după război prevede pentru anul 1950, mărirea producţiei industriale cu 48% faţă de anul 1940. Dar chiar din luna Octombrie, 1949, producţia industrială a depăşit cu peste 50% producţia lunară medie a anului 1950.

In 3 ani şi 9 luni a planului cincinal postbelic au fost refăcute şi construite din nou peste 4600 întreprinderi mari de stat.

Industria socialistă produce, pe an ce trece ,tot mai multe obiecte de consum, metale, maşini. Astfel, de pildă, agricultura va primi anul acesta, din partea industriei, 150.000 tractoare (calculate în tractoare de 15 ca putere), 29.000 cmobine, peste 1.600.000 unelte anexe şi alte maşini agricole. Aceasta înseamnează de 3-4 ori mai mult decât se producea în anul 1940.

Planul cincinal postbelic face parte din măreţul program de ridicare a economiei naţionale a URSS. Acest program, fixat de I.V. Stalin prevede mărirea în scurt timp a producţiei industriale a URSS faţă de nivelul antebelic. Indeplinirea acestui program va fi unul din cei mai importanţi paşi pe calea spre construirea societăţii comuniste în URSS

ULTIMELE ŞTIRI

Denunţarea convenţiilor feroviare de frontieră şi de tranzit privilegiat cu Jugoslavia

Prin decretele din 14 Ianuarie 1950 Prezidiul Marii Adunări Naţionale a Republicii Populare Române a denunţat convenţiile feroviare de frontieră şi de tranzit privilegiat cu Jugoslavia.

Faptul este urmarea politicii duşmănoase pe care o duce guvernul dela Belgrad faţă de R. P. R,

Convenţiile au fost folosite de guvernul jugoslav în mod abuziv. comiţându-se acte de violenţă şi acte samavolnice împotriva trenurilor româneşti şi a călătorilor români în tranzit prin teritoriul jugoslav. Ele au fost folosite ca un mijloc de către guvernul din Belgrad pentru a introduce în RPR agenţi şi material de propagandă. In aceste condiţiuni politica guvernului jugoslav exclude posibilitatea existenţei şi a aplicării unor convenţii, cum sunt acelea de reglementare a tranzitului privilegia şi a traficului feroviar de frontieră.

Hotărîrea Prezidiului Marii Adunări Naţionale a R. P. R. este astfel o măsură logică, destinată a pune capăt unor abuzuri săvârşite de guvernul jugoslav, în cadrul unei întregi politici cu caracter duşmănos, împotriva ţărilor de democraţie populară şi a Uniunii Sovietice.

Lista noului guvern al R. P. Bulgaria

SOFIA 21 (Agerpres) — Agenţia telegrafică Bulgară transmite :

In şedinţa din 19 Ianuarie, Marea Adunare Naţională a RP Bulgaria a aprobat în unanimitate următoarea listă a guvernului propus de Vasil Kolarov : Preşedinte al Consiliului de miniştri Vasil Kolarov, vicepreşedinte al consiliului de miniştri Vâlco Cervencov, vicepreşedinte al consiliului de miniştri şi ministru de afaceri externe Vladimir Poptomov, vicepreşedinte al consiliului de miniştri Raico Damianov, vicepreşedinte al consiliului de miniştri Gheorghi Traicov, preşedinte al Comisiei de Stat a planificării Carlo Lucanov, preşedinte al Comisiei Controlului de Stat Dimo Dicev, ministru al afacerilor interne Rusi Hristozov, ministru al educaţiei Dr. Chiril Dramaliev, ministru de finanţe Chiril Lazarov, ministru de justiţie Radi Naidenov, ministru al apărării naţionale general locotenent Gheorghi Damianov, ministru al comerţului interior Pelo Pelovski, ministru al comerţului exterior Dimitr Ganev, ministru al agriculturii Titco Cernocolev, ministru al sivicultu rii Gheorghi Popov, ministru al lucrărilor publice şi rutiere Blagoi Ivanov, ministru al planificării urbane şi comunale, gospodăriilor şi lucrărilor publice Petar Camenov, ministru al transporturilor Gheorghi Ciancov, ministru al comunicaţiilor Ţola Dragoiceva, ministru al industriei si ministru adinterim al avuţiilor miniere şi naturale Anton Jugov, ministru al electrificării şi al ameliorărilor funciare Chimon Ghiorghiev, ministru al sănătăţii publice Petar Colarov, ministru al muncii şi al asigurărilor sociale Dobri Terpeşev, preşedinte al Comitetului pentru ştiinţă, artă şi cultură, profesorul Sava Ganovski.

Deputaţii Marii Adunări Naţionale au întâmpinat alegerea noului guvern cu aplauze furtunoase.

După aceasta, la propunerea lui Ferdinand Kosovski care a prezidat şedinţa, membrii noului guvern au depus jurământul. Marea Adunare Naţională a ales Comisia pentru întocmirea regulamentului şi programului de activitate al Marii Adunări Naţionale.

Fruntaşi sindicali britanici condamnă constituirea organizaţiei scizioniste sindicale

LONDRA 21 (Agerpres). —Un număr de fruntaşi sindicali britanici au publicat la 16 Ianuarie o declaraţie prin care aduc aspre critici înfiinţării organizaţiei scizioniste sindicale aşa numita „Federaţia Internaţională a sindicatelor libere". Autorii declaraţiei chiamă pe to i membrii sindicatelor britanice să ceară restabilirea unităţii sindicale internaţionale, pentru a putea lupta cu succes împotriva primejdiei crescânde a războiului şi a şomajului.

Aşa numita „Federaţie internaţională a sindicatelor libere" are drept scop nu lupta împotriva patronilor, ci împotriva marei majorităţi a muncitorilor organizaţi din Europa.

Poporul polonez salută cu bucurie marile progrese realizate de Uniunea Sovietică

VARŞOVIA 21 (Agerpres). — Toate ziarele poloneze au publicat la 16 Ianuarie comunicatul direcţiei centrale de statistică de pe lângă Consiliul de Miniştri al U. R. S. S. asupra rezultatelor îndeplinirii planului de stat de refacere şi dezvoltare a economiei naţionale a U. R. S. S. în 1940.

Ziarul Tribuna Ludu arată în articolul său de fond că datele referitoare la succesele obţinute de economia naţională sovietică constitue încă o dovadă a creşterli neîncetate a forţelor Uniunli Sevieti e — bastionul păcii, democraţiei şi socialismului.

Poporul polonez salută cu bucurie marile progrese realizate de Uniunea Sovietică, deoarece el datorează eliberarea sa armatei sovietice, iar datorită ajutorului frăţesc dat de marea ţară a socialismului, Polonia nouă are acum prilejul să construiască o viaţă liberă şi fericită.

Oamenii muncii din întreaga lume privesc cu încredere şi speranţă către ţara socialismului, care sub îndrumarea Partidului Bolşevic şi a Marelui Stalin înaintează victorios spre comunism.

Acheson declară :

GUVERNUL STATELOR UNITE doreşte stabilirea de relaţii de prietenie cu Spania franchistă

Washington 21 (Agerpres). — După cum transmite France Presse, într'o scrisoare adresată senatorului Tom Connaly, preşedintele comisiunii pentru afacerile externe a Senatului, care a fost dată publicităţii Joi, secretarul departamentului de stat, Dean Acheson, declară că guvernul Statelor Unite este gata să sprijine în faţa ONU propunerea privitoare la recunoaşterea Spaniei franchiste.

Dealtfel, în această scrisoare Acheson recunoaşte că guvernul Statelor Unite a propus de mai multe ori guvernului Franco încheierea unui tratat de „prietenie" şi un acord comercial.

Acheson a ţinut să sublinieze în mod special faptul că guvernul Statelor Unite, începând din 1946, a insistat pentru primirea reprezentanţilor lui Franco în diferite organe ale ONU. Deasemenea Acheson a exprimat dorinţa guvernului american de a încuraja schimburile comerciale cu Spania franchistă.

Intr'o altă scrisoare adresată membrilor comisiei pentru afacerile externe a Camerii repezentanţilor, Dean Acheson declară că Statele Unite sunt gata să acorde credite Spaniei franchiste.

★

Washington 21, (Agerpres). — După cum transmite France Presse ,Camera reprezentanţilor a respins cu 193 voturi contra 191 proiectul guvernului privitor la afacerea sumei de 120 milioane dolari pentru „ajutorarea" economică a guvernului-marionetă din Coreea de Sud.

Această înfrângere a guvernului american s'a produs deşi secretarul de stat, Dean Acheson declarase că fără „ajutorul" economic al Statelor Unite, regimul lui Sing Man Rhee, lacheul americanilor în Coreea se va prăbuşi în două sau trei luni.

DESFIINŢAREA ZIARULUI AMERICAN „NEW YORK SUN"

New York 21, (Agerpres. — In legătură cu recenta desfiinţare de către monopoliştii presei americane a ziarului New York Sun — ziarul Daily Worker publică un comentariu în care subliliază că acţiunnea întreprinsă de către trustul de presă Hearst pentru sugrumarea ziarelor neînregimentate în acest trust, a luat proporţii în ultima vreme.

Daily Worker arată că acesti magnaţi ai presei controlează în prezent majoritatea ziarelor care apar în oraşele americane, precum şi agenţiile Intrenaţionale News Service, United Press şi Asocaited Press.

Gveva minerilor americani s'a extins

NEW-YORK 21 (Agerpres). Greva minerilor americani s'a extins la noi întreprinderi. După calcule aproximative în prezent se află în grevă 90.000 muncitori mineri.

Numeroase fabrici sunt silite să scadă producţia din cauza lipsei de cărbuni.

Puternice ciocniri

între trupele colonialiste britanice şi indigeni în Eritreea

ASMARA, 21 (Agerpress). —După cum transmite REUTER, la 14 Ianuarie în oraşele Asmara şi Decamera (Eritreea) au avut loc puternice ciocniri în cursul cărora populaţia indigenă a atacat pe coloniştii italieni şi britanici.

La Decamera a fost declarată starea de asediu.

La 14 Ianuarie au fost ucise la Asmara trei persoane. Noi ciocniri au avut loc în cursul serii de 15 Ianuarie, când proprietarul unui magazin de coloniale din centrul Asmarei a ucis pe un băştinaş.

TRIBUNALUL DIN PARIS

achită pe criminalii nazişti

PARIS 21 (Agerpres) — Tribunalul din Paris a achitat pe foştii generali nazişti Geterson, Schiele şi Wiese, în timp ce un alt general de război Balck a fost condamnat în contumacie.

Toţi aceşti 4 criminali de război poartă răspunderea pentru deportările în massă ale cetăţenilor francezi în 1949.

26 ani dela moartea lui V. I. Lenin

Adunarea comemorativă de astăzi, dela Teatrul Naţional

Astăzi la orele 18, are loc în sala Teatrului Naţional, adunarea festivă închinată comemorării a 26 de ani dela moartea genialului conducător al proletariatului mondial, V. I. Lenin.

Instrucţiunile Ministerului Finanţelor cu privire la depunerea de către întreprinderile de interes local a cotelor de amortisment la Banca R. P. R.

Ministerul Finanţelor, Direcţia Finanţării Economiei Naţionale, a trimis Secţiunilor financiare ale Comitetelor Provizorii, noui instrucţiuni privind obligaţia întreprinderilor de interes local de a vărsa cotele de amortisment la Banca de Credit pentru investiţii.

Inspectorii de finanţare de pe lângă fiecare secţiune financiară urmează a întocmi până la 20 Februarie a. c. o situaţie cuprinzând evidenta sumelor vărsate în contul anului 1949 de către întreprinderile de interes local din cotele de amortismente respective, atât pentru Ministerul tutelar cât şi pentru Banca de Credit pentru Investiţii.

Comemorarea a 26 de ani dela moartea lui Lenin în întreprinderile ieşene

Ieri, după terminarea lucrului, muncitorii întreprinderilor din oraşul nostru s'au adunat pentru a comemora împlinirea a 26 de ani dela moartea marelui Vladimir Ilici. Cu acest prilej, la G. F. R. Nicolina, ETACS, PTT, Ţesătura etc., au luat cuvântul agitatorii s'au citit broşuri, fragmente din operile lui Lenin, iar numeroşi muncitori luând cuvântul, au vorbit cu căldură despre marele învăţător al omenirii muncitoare,

In toate şedinţele care au avut loc, muncitorii ieşeni şi-au manifestat cu adâncă convingere hotărîrea de a lupta înainte sub steagul măreţelor victorii, steagul lui Lenin şi Stalin pentru construirea unei vieţi mai bune întregului popor muncitor, pentru construirea socialismului în ţara noastră.

Cuvintele lor constitue tot atâtea angajamente de viitor, angajamente care vor rodi bogat sub imboldul înţeleptelor învăţături cu care V. I. Lenin a îmbogăţit viaţa şi lupta clasei muncitoare de pretutindeni.

Adunări solemne

consacrate memoriei lui V. I. Lenin

HAGA 21 (Agerpres), — Se anunţă că în ziua de 22 Ianuarie vor avea loc la Rotterdam, Haga şi în alte oraşe ale Olandei adunări solemne consacrate memoriei lui V. I. Lenin.

SCURTE ŞTIRI EXTERNE

LONDRA 21 (Agerpres) După cum scrie ziarul englez „Financial Times", cursul lirei sterline continuă să scadă pe pieţele monetare din ţările Europei occidentale, în ciuda devalorizării din Septembrie 1949, când cursul acestei monede a fost scăzut oficial cu peste 30 la sută.

„Financial Times" arată că la începutul lunii Ianuarie cursul lirei sterline la Paris a scăzut la 890 franci, faţă de 920 franci în Decembrie şi 1040 franci în Septembrie 1949, imediat după devalorizare

★

BUDAPESTA 21 (Agerpres) Uniunea tineretului popular ungar a trimis o telegramă primului mi istru indian Nehru în care protestează împotriva pu nerii în afara legii a Uniunii Generale a Studenţilor indieni şi a Federaţiei sindicale indiene.

★

DELHI 21 (Agerpress) Deţinuţii politici din închisorile oraşelor Delhi, Calcutta, Campur şi alte oraşe au declarat greva foamei pentru a protesta împotriva deţinerii în închisoare fără anchetă şi fără a se fixa un termen de judecată.

La Delhi, Calcutta şi în alte oraşe au fost create comitete pentru apărarea deţinuţilor politici.

Ce obligaţii au posesorii de cartele când îşi schimbă domiciliul

Unităţile care distribue produse raţionate au obligaţia ca aceste produse să fie vândute numai posesorilor de cartele eliberate de judeţul respectiv.

Persoanele care-şi vor schimba domiciliul în cursul anului 1950 sunt obligaţi a-şi viza cartelele de îmbrăcăminte la Secţiunea Comercială a Comitetului Provizoriu al judeţului, în care s'au staiblit.

Oamenii muncii din Franţa

protestează împotriva planurilor de transformare a Franţei într'un cap de pod al Statelor Unite

PARIS 21 (Agerpress) — După cum anunţă ziarul „Ce Soir", guvernul francez a început persecuţii împotriva preşedintelui organizaţiei „Luptătorii pentru pace şi libertate" Yves Farge. Procurorul tribunalului departamentului Sena a deschis acţiune contra sa, din cauza manifestaţiei care a avut loc la Place de la Concorde, care a avut loc la 5 August 1949 şi la care oamenii muncii, din Paris au protestat cu hotărâre împotriva planurilor de transformare a Franţei într,un cap de pod al Statelor Unite şi a poporului francez în carne de tun a imperialiştilor americani.

In legătură cu aceasta organizaţia „Luptătorii pentru pace şi libertate" a publicat un comunicat în care se spune printre altele : Parchetul departamentului Sena a deschis această anchetă în baza legii excepţionale din 1935, în momentul când guvernul francez care duce o politică americană în conformitate cu planul Atlanticului de Nord, intensifică pe teritoriul nostru pregătirile în vederea unui nou război.

Poporul francez cere interzicerea bombei atomice

PARIS 20 (Agerpres). — Mişcarea pentru interzicerea armei atomice, începută în Franţa din iniţiativa organizaţiei „Luptătorii pentru pace şi libertate", devine pe zi ce trece tot mai activă.

După cum anunţă ziarele, sprijinind apelul muncitorilor din arsenalul de aviaţie din oraşul Villeurbane (departamentul Rhône), socialistul Bugeon a propus Consiliului municipal al oraşului să adopte o rezoluţie, cerând punerea în afara legii a bombei atomice şi încetarea producţiei de armament în întreprinderile din Villeurbane.

Profesorii de liceu din Strassbourg au hotărît să adreseze un apel către deputaţii oraşului Strassbourg din Adunarea Naţională, cerându-le să insiste asupra interzicerii armei atomice.

Deasemenea, secţiile Asociaţiei naţionale a foştilor combatanţi şi prizonieri de război din portul La Palss şi din mai multe oraşe învecinate au adoptat o rezoluţie cu acelaş conţinut.

Guvernul Republicii Democrate Vietnameze este singurul guvern legal al poporului vietnamez

PEKING, 21 (Agerpres). China Nouă transmite declaraţia preşedintelui Republicii Democrate Vietnameze, Ho Chi Minh, adresat guvernelor tuturor ţărilor din lume.

Această declaraţie a fost primită de guvernul central popular al Republicii Populare Chineze.

Declaraţia preşedintelui Ho Chi Minh spune între altele : Republica Democrată Vietnameză a luat fiinţă după revoluţia din August 1945 care a răsturnat regimul imperialiştilor japonezi şi francezi din Vietnam. La 2 Septembrie 1945, 29guvernul provizoriu al Republicii Democrate Vietnameze a proclamat independenţa poporului din Vietnam. La 3 Marte 1946, Adunarea Naţională Vietnameză a ales guvernul vietnamez. Armata colonială franceză a atacat partea de Sud a Vietnamului la 23 Septembrie 1945 şi mai târziu, imperialiştii francezi şi Vietnamul au semnat acordul preliminar din 6 Martie 1946, precum şi un pact provizoriu la 14 Septembrie 1946.

Dar colonialiştii francezi, împotriva dorinţei de pace a poporului francez, au continuat să ducă un război nedrept. Ei au instuarat guvernul marionetă al lui Bao Dai, încercând să-l folosească ca pe o unealtă pentru cucerirea Vietnamului, înşelând astfel popoarele din lumea întreagă.

Pentru a apăra independenţa patriei sale, armata populară vietnameză luptă cu vitejie împotriva colonialiştilor francezi şi se apropie cu fiecare zi ce trece de victoria finală. Prin lupta sa eroică, poporul vietnamez a câştigat simpatia şi sprijinul popoarelor din întreaga lume.

Guvernul Republicei Democrate vietnameze declară tuturor guvernelor din lume că el este singurul guvern legal al poporului vietnamez.

Declaraţia arată că guvernul Republicii Democrate Vietnameze este gata să stabilească relaţii diplomatice cu guvernul oricărei ţări care ar dori să colaboreze cu el pe baza drepturilor egale şi respectării reciproce a suveranităţi naţionale şi teritoriale.

BIBLIOTECA UNIVERSITĂȚII - IAȘI

ANUL 42 Nr. 1017

4 PAGINI 4 LEI

OPINIA

ZIAR POPULAR COTIDIAN

Marți 24 Ianuarie 1950

ABONAMENTE
Lei 360 . . . . . 3 luni
Lei [illegible] Intreprinderi, Autorități pe un an

Atelierele tipografice IAȘI Str. ȘTEFAN CEL MARE 50-52

Redacția IAȘI, Str. VASILE ALECSANDRI 11
Administrația IAȘI, Str. CUZA VODĂ Nr. 50

TELEFOANE
REDACȚIA Nr. 1209
ADMINISTRAȚIA Nr. 2042
TIPOGRAFIA Nr. 1210

SEMNIFICAȚIA UNIRII PRINCIPATELOR

Acum nouăzeci și unu de ani, la 24 Ianuarie 1859, împotriva tuturor uneltirilor reacționare ale boerilor latifundiari, țările române Moldova și Muntenia se constituiau într'un stat unic. In acest fel, burghezia română, aflată pe atunci într'o fază de ascensiune, izbutise să înfrângă rezistența moșierimii, creind condițiile desvoltării ei.

Nu-i deloc întâmplător faptul că acest act al unirii dela 1859 urmează numai după un deceniu și câteva luni dela revoluția burghezo-democratică a anului 1848. Acest lucru ne dovedește că între timp burghezia se întărise atât din punct de vedere economic cât și politic. Desvoltarea economică reclama transformări politice. Unirea nu înseamnă altceva decât traducerea pe plan politic a lărgirii pieții interne ca urmare a desvoltării producției de mărfuri.

Unirea Principatelor înseamnă deaceea un eveniment de o deosebită însemnătate în sensul progresului economic, cultural și social. Căci dacă ne gândim că Unirea corespundea și aspirațiilor naționale ale poporului român, este dela sine înțeles că progresul culturii naționale avea să constitue una din urmările esențiale ale actului dela 1859.

Desvoltarea burgheziei însă înseamnă totodată și înfiriparea și desvoltarea unei noui clase sociale: clasa muncitoare. Din acest punct de vedere se putea deschide posibilitatea continuării revoluției burghezo-democratice printr'o revoluție proletară.

Situația maselor populare nu avea însă să se schimbe esențial. Pe deoparte, exploatarea iobagilor nu este înlăturată, iar pe de altă parte, pentru clasa muncitoare care se năștea, transformarea relațiilor de producție nu aducea decât înlocuirea unui tip de exploatare, exploatarea feudală, prin exploatarea capitalistă.

Cuvintele lui Moș Ion Roată din bucata lui Creangă, țăran care nu înțelegea din spusele boerului ce înseamnă Unirea, atunci când tot cei de jos, tot „opinca" trebue să pună umărul să ridice pietroiul iar boerii stau și privesc, exprimă un adevăr pe care istoria avea să-l verifice.

Alexandru Ion Cuza și Mihail Kogălniceanu au înfăptuit, într'adevăr mari reforme, mai ales prin împroprietărirea țăranilor, făcută împotriva voinței moșierilor, prin memorabila lovitură de stat dela 3 Mai 1864.

Printr'un odios pact însă, burghezia a trădat revoluția, aliindu-se cu moșierimea, constituind „monstruoasa coaliție" burghezo-moșierească, răsturnând regimul lui Al. I. Cuza, și aducându-și ca pavăză dinastia Hohenzollernilor.

Abia după aproape un secol, când reacțiunea a putut fi înfrântă instaurându-se guvernul dela 6 Martie 1945, și ca urmare a eliberării noastre de către armatele sovietice, revoluția burghezo-democratică a putut fi desăvârșită și continuată printr'o revoluție proletară.

Uniunea Principatelor Române, văzută astăzi, după 91 de ani dela înfăptuirea ei, constitue unul din cele mai importante acte ale istoriei noastre.

Acest act nu a putut fi însă împlinit, complect, decât după trecerea a nouă decenii. Astăzi întregul popor muncitor din țara noastră, ridicat la o nouă viață, se află strâns unit, solidar în lupta sa pentru crearea unui trai fericit, pentru făurirea socialismului.

R. Nm.

Lupta pentru Plan

Tinerii muncitori ai brigăzii „30 Decembrie" dela Atelierele C.F.R. Nicolina din Iași muncesc cu râvnă și entuziasm pentru îndeplinirea și depășirea noului Plan de Stat

Au trecut două săptămâni de când cei 35 de tineri muncitori au dat viață dorinței de a-și constitui o brigadă utemistă. Și azi, ei privesc cu mândrie pasul făcut, căci depășirile de norme urcă mereu, aducând succese în munca acestora pentru îndeplinirea și depășirea Planului de Stat pe 1950

Roadele unei munci bine organizate

Brigada a început a lucra efectiv cu cei 25 lăcătuși și 10 tâmplari la secția vagonaj, din 8 Ianuarie, deoarece până la această dată, unii tineri din brigadă au avut lucrări de finisaj, în cadrul echipelor ce lucrau anterior. Brigada este condusă de tânărul Pintilie Mircea, și a pornit la muncă întocmindu-și un plan săptămânal bine organizat. Pentru luna Ianuarie le-au fost repartizate spre a fi reconstruite 20 vagoane de marfă, iar astăzi 12 vagoane, își așteaptă locomotivele, pentru a și începe cursa lor lungă de mii de kilometri.

Aceste vagoane, intră în hală, ca fiare vechi și ies cu siluета lor mândră și atrăgătoare de vagoane noi. Și această muncă a lor începând dela sudatul crăpăturilor, repararea șasiurilor și până la ultimile svâcniri ate pensulei ce dă cutiei vagonului o nouă față reprezintă activitatea tuturor brigadierilor pătrunși de un clocot de entuziasm, care îi ține mereu încordați în muncă. In acest avânt tineresc, numeroși sunt cei ce s'au evidențiat. Astfel tânărul Macotă Ion, ce lucrează la fixarea cuzinetilor, a reușit să depășească norma cu 60 la sută. „Inainte"—ne spune el—nu reuș am să depășesc norma deoarece nu eram pătruns de simțul de brigadier utemist, dar datorită și faptului că organizarea muncii nu era ca cea de acum. Azi îmi dau seama că toți trebue să lucrăm laolaltă deaceia caut zi de zi să obțin depășiri" închee el și dispare sub roțile unui vagon care aștepta să primească loviturile ciocanului său. Deasemeni tânărul Teodorescu Const. lucrând la tampoane a întrecut și el norma cu 45 la sută. Delescu Petru, lucrând la cuzineți cu 40 la sută, Grigoraș Gh. și Florea Ion, lucrând la nituri, cu 35 la sută. Brigadierul Cănilă Petru, dela lezare, ne spune: „Până a intra în brigadă reușeam numai să-mi îndepli-

(Continuare în pag. 3-a)

Cum funcționează cursurile de vânzători-gestionari, care pregătesc viitoarele cadre ale Cooperației noastre

Problema ridicării de noi cadre bine pregătite necesare cooperației orășenești, dar mai ales celei sătești, a preocupat îndeaproape forurile de conducere a cooperației din orașul nostru.

In acest scop au luat ființă la Iași cursurile de vânzători-gestionari, de pe lângă Școala de cooperație. Până în prezent au absolvit aceste cursuri 10 serii cu un total de aproximativ 500 de elevi. In momentul de față cursurile Școalei de vânzători-gestionari sunt urmate de 43 elevi ai seriei XI-a. Elevii sunt recrutați dintre țăranii muncitori și fii de țărani muncitori.

Intr'o oră de Economie Politică

Vineri după amiază. A zecea zi de școală. In ora de Economie Politică. Profesorul pune elevilor diferite întrebări. Țăranul muncitor Roșca Mircea, din com. Războeni răspunde vioiu, însuflețit, grăbit parcă de a împărtăși profesorului noțiunile pe care le cunoaște, pe care le-a învățat:

„S'au creiat fabricile și a luat atunci ființă proletariatul".

— „Dar ce este un proletar?"

— „Proletar este acela care nu are decât forța sa de muncă, pe care o vinde capitalistului, pentru a și putea duce existența fiindcă burghezia odată înființând fabricile a fost nevoită să închirieze forța de muncă, complectează Precup Ion.

Când profesorul a întrebat despre „Diviziunea muncii", care mai de care vroia să răspundă. Știau cu toții lecția predată în ora trecută.

Ne vorbește țăranul muncitor Roșca Mircea

„Învățăm foarte bine aici. Economia Politică, Legislație, Aritmetică elementară, Mărfuri. Ne străduim să învățăm cât mai bine, fiindcă cooperativele deabia ne așteaptă. Școala ne-a pus la dispoziție cărmin, cărți și caiete".

„Nu am decât 4 clase primare, dar am venit cu drag la această școală"

Virginia Grigoriu este de loc din Ițești Bacău. Este văduvă de război.

— „Nu am decât 4 clase primare — ne-a spus ea — dar am venit cu drag la această școală. La noi în sat avem o cooperativă mare. Acolo vreau eu să lucrez, după ce voiu sfârși școala.

*

Elevii-adulți ai acestei școli și-au format 4 grupe de învățătură. Ziarul de perete „Spre lumină" cuprinde câteva articole bine concepute. Pricop Alex. semnează articolul „Viața de școală", iar I. Stan din com. Gândești Roman scrie, printre altele:

„Cine a mai văzut oare oameni bătrâni la școală? Așa ne întrebam noi mai înainte. Acum vedem și noi cât face învățătura în viață. Suntem bătrâni de timpul școlii, dar vom depune tot efortul să învățăm, căci știm că învățătura este spre folosul nostru".

*

Cursurile de vânzători-gestionari se vor termina la 28 Februarie, pregătind cadrele pentru Cooperativele din județele Iași, Vaslui, Roman, P. Neamț, Fălciu și Bacău.

I. STANESCU

In Suedia, interesul publicului pentru publicațiile comuniste sporește

Agenția „Telepres" anunță că la începutul lunii Ianuarie a fost sărbătorită la Stokholm a 20-a aniversare a ziarului „Ny Dag", organul central al Partidului Comunist Suedez. Acum o lună, un alt ziar al Partidului, „Arbetartjidningen" din Gothenburg, a scos de sub tipar primul său număr. La începutul anului curent patru ziare comuniste suedeze care apăreau până atunci săptămânal au început să apară zilnic. Numele lor este: „Borass Folkblad", „Smaalandsfolket", „Bya Vaermland", și „Arbetar Folke". In total apar acum în Suedia 8 cotidiane comuniste. Interesul publicului pentru publicațiile comuniste crește cu rapiditate.

V. I. Lenin, făuritorul culturii socialiste

de OLEG MOȘENSKI

In operele sale, V. I. Lenin se ocupa adesea de problemele culturii socialiste.

Trei luni după instaurarea puterii sovietice, Lenin spunea: „Inainte, înțelepciunea și geniul omenesc creau pentru a da unora toate bunurile tehnicii și culturii lipsindu-i pe ceilalți de ceeace este mai necesar — instruirea și desvoltarea. Actualmente însă, toate minunile tehnicii, toate cuceririle culturii vor deveni bunuri ale întregului popor și de acum încolo niciodată geniul și înțelepciunea omenească nu vor fi prefăcute în mijloace de violență, în mijloace de exploatare".

Revoluția Socialistă a dat un imens imbold desvoltării inițiativei creatoare a maselor, în toate domeniile vieții. Lenin arăta necesitatea de a atrage în munca practică... „tot ceeace s'a trezit din popor și tot ceeace este capabil de creație"... Totodată, el subliniază măreața sarcină care stă în fața puterii sovietice: să achite, în curs de zece ani, datoria culturală a multor secole.

Noua cultură socialistă poate fi creată numai pe baza însușirii adânci și critice a tot ceeace este mai bun din cultura trecutului: „Trebue luată întreaga cultură pe care a lăsat-o capitalismul,— spunea Lenin, — ca din ea să se construiască socialismul. Trebue luată toată tehnica, toată știința, toate cunoștințele, întreaga artă. Fără acest lucru, noi nu putem construi viața societății comuniste".

Lenin arăta că această cultură socialistă sovietică nu este o invenție a unor specialiști, ci desvoltarea normală a culturii clasice, moștenită dela generațiile trecute. Contrar culturii burgheze, cultura socialistă exclude orice constrângere, orice lezare a intereselor culturale ale diferitelor naționalități. Cultura socialistă încurajează înflorirea creațiilor culturale ale tuturor popoarelor, în forma lor națională.

Statul sovietic a creat o nouă cultură; Socialistă prin conținutul ei, această cultură capătă diverse forme în mijlocul diferitelor naționalități, depinzând de particularitățile trecutului, ale vieții, tradițiilor și limbii. Fiecare din popoarele Uniunii Sovietice crează și desvoltă forma națională a culturii sale, îmbogățind tezaurul comun al culturii socialiste a popoarelor din U. R. S. S.

Lenin considera ridicarea nivelului cultural al maselor populare ca un factor puternic al construirii socialiste. Toate domeniile culturii spirituale, — ne învață Lenin, — nu numai că reprezintă o suprastructură ideologică pe o bază economică, dar, la rândul lor, au o mare influență asupra desvoltării acestei baze.

Alături de marea importanță pe care o acorda Lenin culturalizării largilor mase ale poporului, marele întemeetor al statului sovietic a trasat în fața artei o sumedenie de sarcini, deoarece el vedea în ea unul din cele mai importante mijloace a educării maselor.

„Arta aparține poporului, spunea Lenin. Prin rădăcinile ei cele mai adânci ea trebue să pătrundă în însuși grosul meselor largi muncitoare. Ea trebue să fie pe înțelesul acestor mase și iubită de ele. Ea trebue să unească simțirea, gândirea și voința acestor mase, să le ridice. Ea trebue să ridice artiști din sânul lor și să-i desvolte". (Lenin despre li-

(Continuare în pag. 3-a)

Comemorarea morții lui V. I. Lenin în localitate

Adunarea solemnă dela Teatrul Național

Sâmbătă după amiază, la orele 18, a avut loc în sala Teatrului Național adunarea solemnă cu ocazia împlinirii a 26 ani dela moartea lui Lenin. Sala teatrului pavoazată festiv cu drapele roșii și pancarte cu lozinci și citate din operele lui Lenin, era plină de oameni ai muncii din orașul nostru veniți să-l comemoreze pe marele Lenin, întemeitorul Partidului Bolșevic și învățătorul proletariatului din lumea întreagă.

Adunarea a fost deschisă prin alegerea unui prezidiu activ format din: A. Ivănov, consul al U. R.S.S., tovarășii, Leri Lesner secretar adjunct al Comitetului Județean de Partid, Bădulescu G. Ștefan Ioan, Craiu Constantin și Fonea M. din Biroul Comitetului Județean de Partid, Manolache Neculae, președintele Consiliului Sindical Județean, Ciutacu Ecaterina, secretară a Comitetului Județean U. F. D. R., Alexa Ioan, secretar al Comitetului Județean U.T.M., Paluga A. președinte al Comitetului Provizoriu Orășănesc, Bercovici Strul membru în Comitetul Provizoriu Județean, Rotaru Alexandru muncitor la ETACS, Șargu Eliza și Albu Ana muncitoare textiliste și Merdjvinschi Frantz muncitor la Atelierele C. F. R. Nicolina evidențiați în producție, decorați cu Ordinul Muncii și Medalia Muncii.

A conferențiat tov. Bădulescu Gh. despre viața și opera lui Vladimir Ilici Lenin d-sa a arătat rolul uriaș pe care l-au avut lupta și învățăturile lui Lenin pentru victoria socialismului pe o șesime a globului. Vorbitorul a subliniat importanța pe care o au scrierile lui Lenin pentru toți oamenii muncii.

După conferință a urmat un program artistic dat cu concursul corului CFR al Filarmonicei Moldova și al artiștilor Teatrului Național.

Au fost executate cântece despre Lenin și recitate poeziile „Lui Lenin" de Florin Tornea, „Caucazienii la Cremlin" de Ronli Gamzator și „In amintirea lui Lenin" de Alex. Tvardovski.

Festivitatea a luat sfârșit prin intonarea Internaționalei.

In întreprinderi

Tot în cursul zilei de ieri au avut loc în întreprinderile din localitate adunări comemorative cu prilejul împlinirii a 26 de ani dela moartea lui V. I. Lenin. In sălile de festivități ale întreprinderilor, pavoazate cu steaguri roșii și pancarde cu lozinci și citate din operele lui Lenin, muncitorii s'au adunat pentru a comemora pe marele conducător și învățător al proletariatului din lumea întreagă.

La Atelierele CFR Nicolina a vorbit despre viața și învățăturile lui Lenin, tov. Timofte Constantin care a subliniat importanța pe care o are pentru noi în perioada construirii socialismului, învățătura lui Lenin.

La Țesătura a conferențiat tov. Păucă Elena după care tov. Cumpănă și M. Marcu au recitat poezii dedicate lui Lenin. Festivitatea a luat sfârșit prin Internaționala, intonată de corul întreprinderii.

Programe asemănătoare s'au desfășurat la RATA, CAM, CFR-Gara, Textila-Roșie, Victoria, ETACS.

In ziua de 22 Ianuarie au avut deasemeni loc adunări comemorative la toate ateneele populare din oraș, precum și în toate căminele culturale din județ.

Cu prilejul împlinirii a 26 ani dela moartea lui Lenin la cercurile ARLUS din întreprinderi, instituții, școli și sate, au fost expuse 180 de fotomontaje axate pe tema: *„Viața și opera lui V. I. Lenin"*.

Deasemeni au fost organizate vitrine tratând același subiect la *Magazinul Iașul Mag. Ciocanul, Mag. Moldova, librăria „Cartea Rusă", Coop. Sollauritatea, Coop. „7 Noemvrie", Coop. „5 Martie", Filiala ARLUS* și *județeana U. T. M.*

Grupele de învățătură

Astăzi începe seziunea de examene în învățământul superior.

Spre deosebire de anii anteriori anul universitar se împarte acum în două semestre, fiecare încheindu-se cu o serie de examene, specifice fiecărei facultăți și an de studiu.

In această seziune — 23 Ianuarie — 4 Februarie — studenții sunt obligați a da examene la materiile terminate și de a susține colocvii la celelalte materii, în felul acesta studenții având de dat mai puține examene în seziunea din Iunie, iar profesorii putând să verifice cunoștințele pe care le-au căpătat studenții în domeniu respectiv, urmând ca pentru timpul care a mai rămas până la sfârșitul anului să revină eventual asupra chestiunilor care n'au fost pe deplin clarificate.

Pentru a putea fi pregătite mai temeinic atât examenele, cât și colocviile, Ministerul Invățământului Public a hotărât ca studenții să folosească metode sovietice, care au dat rezultate foarte bune, dovedindu-se a fi cel mai bun mijloc de însușire a materiei.

Astfel, conform dispozițiunilor Ministerului, la Universitate și în toate Institutele de Invățământ superior trebuia ca până la 15 Ianuarie 1950 să se organizeze grupe de învățătură.

Aceste grupe au o deosebită importanță pentru studenți, întrucât numai astfel ei se pot pregăti cu adevărat temeinic pentru examene și colocvii.

Făcând parte dintr'o grupă de învățătură, fiecare student ar fi însumat cunoștințe superioare atât din punct de vedere numeric, cât și din felul în care au fost înțelese, față de cele pe care le poate învăța singur.

La Iași însă, dispoziția Ministerului n'a fost aplicată deîndată.

Astfel, cu toate că astăzi începe seziunea de examene, la majoritatea Institutelor de învățământ superior — Inst. Juridico-Administrativ, Politechnică, Planificare — ca și în unele facultăți ale Universității — Filologie, Istorie — n'au fost încă alcătuite grupe de învățătură, s'au au fost create numai formal, pe hârtie, ele urmând a începe să funcționeze abia după încheierea seziunii.

Institutele de învățământ superior și Facultățile care până în prezent n'au trecut la aplicarea acestei dispoziții, extrem de impotantă atât pentru studenți cât și pentru corpul didactic universitar, analizându-și critic motivele întârzierii vor trebui să treacă deîndată la organizarea grupelor de învățătură, întrucât în felul acesta nu numai că vor aplica dispozițiunile forurilor superioare, dar vor veni în sprijinul muncii studențești și a unei rodnice activități universitare.

Prin buna funcționare a grupelor de învățătură, studenții se vor pregăti mult mai temeinic pentru seminarii și se vor prezenta bine pregătiți la viitoarea seziune.

TR. TANEA

Iubiți-l pe Vladimir Ilici

Bătrânul maistru lăsă'n jos cleștele, ciocanul
Și apoi privi adânc la Mihai orfanul :
...„Norma-i gata ! Intr'o zi, mâine, facem două ;
Pentru pace, dragi copii, pentru viață nouă...

Am fost și eu ca voi odat'ucenic și'n viață
Multe le am mai îndurat ; părinți n'aveam, povață
Nu primeam de nicăeri și nici îndrumare
Nu-mi dădeau ; doar de dureri parte aveam mai mare
Casa mea fără lumina zilelor de mâine.
Cei bogați strângeau averi, noi—n'aveam nici pâine

Școală, ne era departe—scrâșneam fără libertate
Știreangul doar legat de gât și biciul pe spate !
Multe au trecut de-atunci, chei, multe, multe"...
Ucenicii stau tăcuți maistrul să-l asculte :

Și'ntr'o zi din Răsărit răsună chemarea :
Să zdrobim până la capăt ura, exploatarea.
Distrugeți vechiul stăvilar și nedreapta stare,
Fiți ai lumii noui zidari lumii noi cu soare.
Un om mulțimea o trezi din întunecime,
Era Lenin ! Și azi vii sunt vorbele i sublime.
S'au scurs de-atunci luminile, chei, multe, multe"...
S'au oprit mașinile pe maistru s'asculte :

„Sub steagu-i roș... ne-am înrolat cu dragoste fierbinte
Și am mers ,— așa cum ne-a'nvățat : 'nainte, tot'nainte.
Partidu'n lupte ne-a condus tot mereu în frunte
Din negură spre soare, sus, este suiș de munte,

Lenin — lumină ne-a dat să luminăm poporul ;
Stalin ne a deschis prin ani de cântec viitorul !
Pentru voi copiii mei, făurim o țară
Nouă, dreaptă — ca și Ei — mare, populară !

„In inima-mi de muncitor viu ca niciodată
E azi Lenin. sfătuitor tovarăș, dascăl, tată.
Cu el stând de vorbă cresc și-ades nopți și zile
Cărțile le cunosc file după file...

Maistru privi'n spre tablou ; toți se ridicară ;
In inimile lor — ecou — pătrunse vocea-i clară :
„Iubiți-l, dragii mei copii pe tatăl celor mici,
Cum v'a iubit El, fierbinte Vladimir Ilici.

I. VIȘINOVSCHI
muncitor

Minerii în lupta cu gazul metan

Spre deosebire de trecut viața omului a ajuns azi în țara noastră cel mai prețios capital.

Deosebit Partidul și Guvernul au acordat o importanță deosebită problemelor de protecția a muncii, pentru a asigura viața și sănătatea oamenilor muncii, împotriva accidentelor.

In afară de instalații și aparate speciale de protecție a vieții și sănătății, e nevoie de lămurire permanentă a oamenilor muncii asupra cauzelor care produc accidente și a măsurilor de prevenire. Pentru aceasta au fost organizate o serie de școli speciale și conferințe. Presa a acordat o atenție deosebită problemelor de protecție a muncii Editura C. G. M. a început publicarea unei serii de broșuri care să trateze problemele cele mai importante în legătură cu activitatea de prevenire a accidentelor.

In broșura „Minerii în lupta cu gazul metan" ni se arată cum echipa minerului fruntaș Popa a luat toate măsurile pentru prevenirea exploziilor datorită gazului metan, fără a neglija prin aceasta producția.

Conținând sfaturi importante pentru prevenirea exploziilor, broșura aceasta se recomandă celor ce muncesc în minele țării noastre.

PUNCTE

Turneul Teatrului Național din Iași

La 8 Februarie o echipă de artiști ai Teatrului Național din Iași va porni într'un turneu prin orașele Moldovei cu piesele : „Umbra străină" de C. Simonov și „O scrisoare pierdută" de I. L. Caragiale. Turneul va continua până aproape de sfârșitul lunei Februarie.

Alte dubluri

Deoarece interpretul lui Agamiță Dandanache din piesa lui Caragiale, Remus Ionașcu trebue să joace în „Confruntarea" — spectacol ce se va prezenta în premieră la 2 Februarie, în turneu acest rol va fi interpretat de actorul Paul Varduca. D-sa este în același timp responsabilul turneului. Deasemenea, întrucât interpretul lui Farfuridi, Miluță Gheorghiu, urmează a pleca în turneu, rolul acestuia din „Confruntarea" va fi jucat la spectacolele ulterioare premierei de Crișan Constantinescu.

Noui piese în repertoriu

In repertoriul Teatrului ieșan au fost introduse noui piese, dintre care citâm : *Negrul* de Ionescu-Atlas, *Calea verde* de Surov, precum și o piesă de Gh. Martiniuc, tratând problema țăranului mijlocaș. Această piesă a fost inspirată din starea de lucruri dela gospodăria agricolă colectivă din Săveni-Dorohoi.

Revizorul

Piesa lui Gogol : „Revizorul" a fost menținută în repertoriul scenei ieșene. Direcția de scenă va fi deținută de I. Diacu.

O întâlnire a revistei „Flacăra" cu cititorii

Zilele trecute scriitorii ieșeni au avut o consfătuire cu delegații Uniunii Scriitorilor din RPR : M. Beniuc și Elisabeta Luca. In urma discuțiilor purtate cu acest prilej s'a luat hotărârea de a se organiza o întâlnire cu cititorii revistei „Flacăra", organ al Uniunii Scriitorilor din R.P.R., cu subredacția din Iași a acestei publicații.

O piesă a scriitoarei Maria Banuș

Scriitoarea Maria Banuș este autoarea unei piese : *„Se apropie ziua"*. Lucrarea a intrat în repertoriul Teatrului Național din București, și se repetă în regia lui Moni Ghelerter.

O conferință despre Eminescu

Ieri la ora 17, d. conf univ. Gr. Scorpan a vorbit în Aula Bibliotecii Centrale a Universității ieșene despre „Eminescu și Iașul", după care studenta Protopopescu Ana-Romana a declamat „Făt Frumos din tei".

Știri culturale din democrațiile populare

Inflorirea culturală în R. Polonă

In Republica Polonă se acordă o deosebită atenție problemei sporirii numărului bibliotecilor populare cât și creșterii rețelei de cluburi și colțuri roșii. In Pomori s'au înființat 320 de biblioteci, 18 filiale și 1385 centre de difuzare a cărților. In regiunea Cracowia funcționează 250 de biblioteci și 1600 centre de difuzare.

Editurile tipăresc cărțile într'un tiraj menit să satisfacă cerințele milioanelor de oameni ai muncii. Astfel cunoscutul poem al lui Adam Mickevicz, „Pan Tadeus", va fi editat în 250.000 de exemplare.

Cluburile muncitorești și sătești, căminele de lectură și colțurile roșii, se înmulțesc pe zi ce trece. Muncitorii din uzina de tractoare „Ursus" vor avea anul aceasta unul dintre cele mai mari cluburi din țară.

Editarea operelor complecte ale lui Lenin în limba polonă

Operele lui V. I. Lenin au intrat în tezaurul tuturor bibliotecilor din Republica Polonă. Astfel, operele lui Lenin sunt puse la dispoziția tuturor oamenilor muncii.

Scrierile lui Lenin, traduse în limba polonă, apar în ediții de mare tiraj ; astfel, „Imperialismul, stadiul cel mai înalt al capitalismului" și „Ce-i de făcut ?", au fost editate în câte 200.000 exemplare.

De curând s'a început editarea operelor complecte ale lui Lenin.

Cea de a 26 a comemorare a morții lui Lenin, marele conducător și învățător al oamenilor muncii, este întâmpinată de muncitorii polonezi prin studierea temeinică a operei lui nemuritoare, care îi înarmează și îi întărește în lupta pentru construirea socialismului.

Membrii și candidații Partidului Muncitoresc Unit studiază marxism-leninismul

Educația marxist leninistă a membrilor și candidaților Partidului Muncitoresc Unit din R. Polonă ia o amploare din ce în ce mai mare. Organizațiile de partid oră enești, din uzine și fabrici, au organizat peste 3.100 cursuri, urmate de peste 100.000 de muncitori, candidați ai Partidului. Deasemenea, la sate, plăși și în gospodăriile agricole de stat se țin, în prezent, 2.000 de cursuri, cu peste 50.000 de auditori.

In fabrici și uzine au fost organizate 328 de școli marxiste, care sunt frecventate de 12.000 persoane. In peste 500 grupe de partid — care cuprind 13.000 elevi — se studiază „Cursul scurt de istorie a Partidului Comunist (b) al U. S.", cât și istoria mișcării muncitorești din R. Polonă.

Peste 200.000 de membrii de partid și candidați, studiază în cadrul unor seminarii speciale biografia tovarășului Stalin.

Copii maghiare după operele de artă care înfățișează pe V. I. Lenin

Cu ocazia celei de a 26-a comemorări dela moartea lui V. I. Lenin, întreprinderea de stat „Realizări artistice" va pune în vânzare, în cursul lunii Ianuarie, un album conținând reproduceri după tablourile și desenele celor mai mari artiști plastici sovietici care l înfățișează pe Lenin. Albumul va fi accesibil tuturor.

Intreprinderea va mai pune în vânzare reproduceri după portretul lui Lenin, făcut de pictorul sovietic P. Vasiliev. Deasemenea se vor executa numeroase copii după bustul lui Lenin lucrat de sculptorul Patzay Paul.

V. I. Lenin făuritorul culturii socialiste

(Urmare din pag. 1-a)

clasice din trecut, Vladimir Ilici Lenin lua o atitudine hotărât potrivnică oricărui decadentism în artă, oferit cititorilor sau spectatorilor sub forma unor false „inovații". Lenin vedea noua artă socialistă, ca o artă profund realistă.

Trăsătura hotărîtoare a artei noi, — ne învață Lenin,— este partinitatea. Lenin afirma aceasta încă cu mult înaintea Revoluției Socialiste din Octombrie și a desvoltat această idee în clasicul său articol „Organizația de partid și literatura de partid", publicat încă în anul 1905.

Lenin declară că așa numita „libertate a creației", care pare că ar exista în societatea burgheză, nu este decât o invenție și o ficțiune.

In societatea bazată pe puterea banului nu poate exista o libertate reală, efectivă. Scriitorul nu este liber nici față de editorul burghez, nici față de publicul burghez, ale cărui gusturi este obligat să le satisfacă. „A trăi în societate și a fi liber de societate e un lucru imposibil" — scria Lenin.

Iată dece literaturii aparent libere—da în realitate legată de burghezie —Lenin îi opune o literatură într'adevăr liberă, legată în mod făți de proletariat, de popor.

Arta, literatura trebue să devină o parte din cauza Partidului Comunist, care luptă pentru interesele poporului. Arta trebue să slujească poporului. Numai pe această cale, oamenii artei și literaturii pot obține o adevărată libertate.

Cultura socialistă, — așa precum adesea arăta Lenin, — poate să se desvolte și să înflorească numai ca rezultat al unei înverșunate lupte ideologice împotriva influențelor burgheze dușmănoase poporului, care caută să pătrundă în toate domeniile culturii.

Marele tovarăș de luptă al lui Lenin,— Iosif Vissarionovici Stalin, a continuat și a desvoltat învățăturile leniniste despre noua cultură socialistă. Sub conducerea lui Stalin, poporul sovietic a obținut și a realizat succese excepționale în domeniul construirii culturale. Făcând bilanțul căii parcurse dela moartea lui Lenin, oamenii sovietici pot afirma cu mândrie că poruncile marelui lor învățător au fost îndeplinite cu cinste.

Iată câteva date elocvente.

In ajunul Revoluției din Octombrie, numai 21% din locuitorii Rusiei erau știutori de carte. Procentul neștiutorilor de carte era mult mai ridicat în rândurile populației neruse ; de exemplu, în Tadjikistan numai 0,5% din populație era știutoare de carte. Astăzi, Uniunea Sovietică este țara în care s'a lichidat complect analfabetismul.

In URSS numărul celor care învață în școli elementare, medii și în școlile tehnice, depășește cu mult cifra de 34 milioane. Inainte de Revoluție, acest număr nu se ridica nici măcar până la 8 milioane.

Astăzi, în Uniunea Sovietică învață milioane de studenți, —mai mulți decât în toate celelalte țări din Europa luate la un loc. Inainte de Revoluție, numărul studenților era de aproape 112.000.

An de an, oamenii de știință sovietici repurtează succese excepționale. Arta sovietică, — continuând tradițiile artei clasice ruse,— aplică în practică învățăturile lui Lenin. Urmând îndrumările lui Stalin, arta sovietică a atins un nivel deosebit de înalt. Toți oamenii artei și literaturii progresiste de dincolo de granițele Uniunii Sovieti, ce, învață și urmează exem-

Tipul artei și literaturii sovietice

MIHAIL GHELOVANI

Un talent extraordinar, o muncă asiduă asupra persoanei sale și o uimitoare asemănare exterioară cu Stalin — au asigurat artistului Ghelovani, succesul pe ecran.

Georgian de origine — Ghelovani a jucat la început la teatrul din Tbilisi. L-a descoperit pentru cinematograf, celebrul regisor Mihail Ciaureli, conducătorul studioului cinematografic din Tbilisi.

In anul 1938, Ghelovani a jucat în trei filme „Marele incendiu" producția studioului cinematografic din Tbilisi, regisor Mihail Ciaureli „Omul cu arma" producția „Lenfilm", regisor Serghei Iutkevici, „Petrograd 1947" producția „Lenfilm", regisor Grigori Kurnețev și Leonid Trauberg, interpretând pe Stalin.

De atunci Ghelovani a devenit interpretul permament al rolurilor lui Stalin în cinematografie. Chiar dela început, actorul a reușit o mare asemănare și o justă intonație. Insă pe Ghelovani îl aștepta o muncă grea pentru pătrunderea sufletească a personagiului. Dela un film la altul Ghelovani adâncește munca, studiază cu atenție materialul biografic al lui Stalin, analizează lucrările istorice ale marelui conducător de popoare.

In 1939 studioul cinematografic „Mosfilm" montează filmul „Pagini istorice" (regisor Mihail Romm) în rolul lui Stalin, iar apare Ghelovani. Acest film ni-l arată pe Stalin nu numai ca un genial conducător al muncitorilor revoluționari, ci și ca un eminent conducător de oști, care a adus victoria într'unul din cele mai importante sectoare. Tocmai în acest film Ghelovani a reușit să găsească cele mai vii culori pentru conturarea celui mai mare geniu al omenirii. Anii de muncă se văd în felul interpretării, în gesturile devenite atât de naturale, simple și exacte, în justa intonație. Ghelovani s'a transpus în acest chip și l a luminat în interior cu o căldură cu adevărat omenească.

Următorul film, în care Ghelovani îl interpretează pe Stalin, a fost „Sibirienii" (producția „Soiuzdetfilm", 1941, regisor Kuleșev).

In acest film chipul lui Stalin e arătat de Ghelovani într'o lumină cu totul alta : ca mare iubitor de copii.

In anul 1941, regisorul Mihail Kalatozov, a realizat la studioul „Lenfilm" un minunat film intitulat „Cuceritorii aerului". Aici, Stalin, realizat de Ghelovani, este prietenul aviatorilor.

In anii de război, Ghelovani l a interpretat pe Stalin în filmul „Apărarea Țarițânului", regisat de frații Vasiliev. Filmul e consacrat uneia din cele mai importante lupte din timpul războiului civil, lupta pentru Țarițân. Chipul lui Stalin în acest film este central. Geniul lui a determinat victoria armatelor sovietice într'unul din cele mai importante sectoare ale frontului.

Regisorii și actorii au reușit să arate geniul militar al lui Stalin, îndrăzneala și exactitatea rațiunii și a acțiunilor sale, știința de a aprecia dintr'o dată și în mod just oamenii.

Scenariștii filmului și Mihail Ghelovani, au adus spectatorului marele farmec omenesc al lui Stalin. In acest film chipul lui Stalin nu mai este un epizod, ci formează un adevărat caracter. Ghelovani a obținut aci un mare succes. Până atunci Stalin apărea în film numai în episoade separate, Ghelovani visa însă să-l arate într'un film, viu și artistic, astfel cum el trăește în conștiința popoarelor. In curând i s'a oferit această ocazie de a l arăta pe Stalin în centrul unui astfel de film ca „Jurământul". O perioadă enormă — 20 de ani, semnificativă din cauza evenimentelor petrecute — ni se arată în acest film într'o formă artistică.

Autorul arată aci legătura poporului cu conducătorul, în persoana lui Stalin, cel mai mare om de stat, dotat cu darul previziunii, ferm convins de dreptatea cauzei poporului. Cu toate acestea Stalin este un om simplu, pe care milioane de oameni îl simt aproape de ei și pe care îl înțeleg.

Doream, — spune Ghelovani, — să părăsesc șablonul interpretărilor mele precedente în cinematograf, voiam să joc acest rol cu o mare libertate interioară, într'un fel cu totul nou.

M'am servit de toată atenția mea, de toată experiența mea, pentru a reda în fața spectatorului gândurile și sentimentele lui Stalin. In acest film, Stalin este arătat în diferitele perioade ale vieții sale. Cele mai importante momente sunt trei : când Stalin pronunță jurământul de a îndeplini testamentul lui Lenin, jurământ, pe care îl depune în numele tuturor bolșevicilor și al întregului popor, scena în care Stalin se întreține simplu și cu toată sinceritatea cu bătrâna muncitoare și, însfârșit, epilogul când Stalin în mult așteptata zi a victoriei întâmpină cu bucurie și căldură pe aceeaș muncitoare și îi sărută mâna, mulțumind prin perscana ei întregului popor sovietic pentru încrederea arătată față de guvern și de partid în grelele momente de încercare din anii războiului.

Spectatorul sovietic, precum și cei din străinătate, au apreciat mult talentul marelui actor Mihail Ghelovani, care l-a redat pe conducătorul simplu și înțelept, iubit și apreciat.

In ultima sa lucrare, „Lumina asupra Rusiei", Mihail Ghelovani a obținut o interpretare de o precizie grafică. El redă minunat trăsăturile conducătorului, înțelepciunea stalinistă, calmul și siguranța, umorul și înalta umanitate. Cu o mare căldură sufletească, împreună cu actorul Kolesnicov, el exprimă marea prietenie a conducătorilor. Minunată e scena în care Stalin deschide ochii bătrânului inginer Zabelin, asupra înțelesului vieții.

Mihail Ghelovani, rămânând în cadrul unui chip conceput, găsește în fiecare scenă în legătură cu ceilalți interpreți ai filmului, anumite intonații și nuanțe de neuitat.

El este tânăr și atent în scenele lui Stalin cu Lenin și Dzerjinski, ironic și binevoitor cu bătrânul ceasornicar, rece și politicos cu Zabelin,

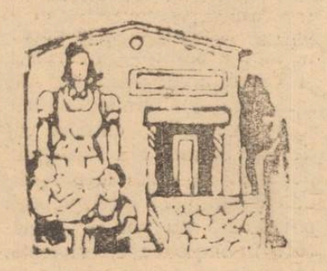

Intensă activitate la Căminele Culturale din Județul Iași

Pregătirile echipelor artistice pentru concurs. O inovație în privința bunei funcționări a bibliotecii din Costuleni

Odată cu venirea iernii Căminele culturale din județul nostru au început o vie activitate în domeniul culturalizării masselor, ținând cu regularitate seri culturale festivale artistice și organizând conferințe cu caracter științific. Deasemeni în prezent filiala din Iași a Societății pentru răspândirea culturii și științei, și-a intensificat activitatea la sate.

In același timp, în prezent, echipele artistice ale căminelor culturale se pregătesc febril pentru concursul care se va ține în curând.

Cum decurg pregătirile în vederea concursului echipelor artistice sătești ce vor avea loc la 29 Ianuarie a. c. la Iași

Concursul echipelor artistice sătești (cor, dansuri, teatru, orchestre) care s'au calificat în urma selecționării făcute, tot pe bază de concurs, între plăși, are loc la 29 Ianuarie 1950.

Pentru deplina reușită a acestui concurs s'au luat unele măsuri de natură organizatorică.

La 25 Ianuarie sunt convocați la Secțiunea Culturală Județeană toți șefii Secțiunilor de Artă și Cultură de pe lângă Comitetele Provizorii ale plășilor cari își vor trimite reprezentanți la concurs.

Se vor forma colective de apreciere ale căror norme vor fi fixate în cadrul unei ședințe destinată exclusiv acestui scop.

In ziua concursului, se vor organiza stafete călări care vor pleca dela sediile plășilor la Iași cu mesagii de pace semnate de țăranii muncitori din comunele respective.

Desfășurarea etapei finale a concursului echipelor artistice sătești va însemna un pas înainte pe drumul culturalizării masselor largi de țărani muncitori din județul nostru.

La Costuleni biblioteca funcționează în bune condițiuni

Colectivul de conducere a Căminului Cultural din Costuleni a hotărât, pentru o mai bună răspândire a cărții printre țăranii muncitori, împărțirea comunei în mai multe sectoare.

Fiecare sector are un responsabil care primește spre difuzare un număr de cărți. Responsabilul are grijă ca toate cărțile primite să treacă pe rând, pe la toate familiile din sectorul său, cărora, la distribuirea cărților le face și o prezentare sumară a conținutului.

Când toate cărțile sunt citite de țăranii din sectorul unui responsabil, acesta schimbă volumele sale cu acelea ale altui responsabil.

In felul acesta, țăranii muncitori au început să și dezvolte la maximum gustul pentru citit iar munca dusă de responzabilii de sectoare dă rezultate rodnice.

Acest exemplu trebue să constitue un îndreptar în activitatea viitoare a colectivelor căminelor culturale din județul Iași și chiar din întreaga țară.

Tinerii muncitori ai brigăzii „30 Decembrie" dela Atelierele C.F.R. Nicolina din Iași muncesc cu râvnă și entuziasm pentru îndeplinirea și depășirea noului Plan de Stat

(urmare din pag. 1-a)

nesc programul și azi. simțind ritmul nou al muncii în brigadă, fapt care m-a făcut să depășesc norma cu 40 la sută. Printre cei evidențiați se mai află și; Constantinescu Paul, care lucrează la osii rulante, cu o depășire de 45 la sută și Bonaparte Ștefan, lucrând la frâne de aer cu 50 la sută.

Brigada a mai reușit în perioada 8-20 Ian. să obțină o economie de 100.000 lei, întrebuințând pentru construcție, numeroase deșeuri.

Deasemeni ei prestează o jumătate oră pe zi muncă voluntară, în afară de lucrul pentru gospodăritul atelierului. Ei și au stabilit ședințe săptămânale de analiză a muncii, ținând o evidență zilnică a activității și producției tinerilor din brigadă.

In cinstea sesiunii Comitetului Executiv a F.M.T.D., ei au hotărât în ziua de 19 Ian., în cadrul unei ședințe fulger să provoace la întrecere socialistă brigăzile utemiste dela „Țesătura". Deasemeni brigada a hotărât să scoată un ziar de perete care a și apărut, conținând articole de analiză asupra muncii brigadierilor.

Dar pe lângă realizări și lipsuri

In afară de aceste realizări i tinerii brigadieri caută mereu să mărească producția prin metode și inovații. Astfel tânărul Pintilie Mircea, responsabilul brigăzii lucrează actualmente la o inovație, confecționând un dispozitiv nou care se montează la mașina cu aer comprimat pentru strângerea șuruburilor la cutia vagonului. Această inovație va micșora timpul necesar pentru strângerea șuruburilor, deoarece în loc ca turațiile să fie produse de mână, ele vor funcționa automat cu o viteză de 10 ori mai mare. Brigada se bucură de tot sprijinul maiștrilor. In special maistrul Nicoleanu Eugen se află mereu în mijlocul brigadierilor, dând lămuriri și numeroase indicații tehnice, muncind cot la cot cu brigadierii. Deasemeni și tov. maistru Pivniceru Vasile a veghiat la felul cum s'a pus în practică inovația lui, ce constau într'un vinci care acționează cu aer comprimat, și care poate ridica 60 vagoane pe zi, în locul vinciului vechi, acționat cu mâna și care ridica numai 20 vagoane pe zi.

Organizația de Partid deasemeni dă mereu sprijin brigadierilor. Biroul U.T.M. se ocupă cu organizarea în bune condițiuni a activității brigăzii. Ca lipsă trebue semnalat faptul că nu s'a putut încă organiza o agitație susținută în rândul brigăzii. și nici nu s'a observat riguros prezența brigadierilor la lucru la orelc fixate, întârzierile și absența dela lucru a unor brigadieri ca de exemplu tânărul Gheban, absențe ce stânjenesc mult lucrul.

Deasemeni o deficiență ce trebue remediată imediat, o constitue lipsa graficului de producție și a ședințelor fixate, ceeace aduce neplăceri în rândul brigadierilor.

Odată cu remedierea acestor lipsuri tinerii brigadieri își vor întări organizarea în rândul brigăzii, aducând noi succese în producție.

R. P. R.

Judecătoria Populară Urbană Iași

CITAȚIUNE No. 257

din 19 | I | 1950

D-na Liuba Hordilă născută Boico cu domiciliul necunoscut este citată a se prezenta în pretoriul acestei judecătorii în ziua de 15 Februarie 1950 ora 8 dim. ca pârâtă în proces de divors cu Costache Hordilă cu duplicat. Pârâta va depune întâmpinare cu 5 zile înainte de termen.

Judecător Șef,
D. Dimitriu Păușești

Grefier Prim
S. Holban

R. P. R.

Judecătoria Populară Urbană Iași

CITAȚIUNE No. 256

din 19 | 1 | 1950

Domnul Ioan Ciorâță domiciliul necunoscut este citat a se prezenta în pretoriul acestei judecătorii în ziua de 15 Februarie 1950 ora 8 dim. ca pârât cu duplicat în procesul de divors cu Cornelia-Ciorâță. Pârâtul va depune întâmpinare cu 5 zile libere înainte de termenul de judecată.

Judecător Șef
D. Dimitriu-Păușești

Grefier Prim
S. Holban

PERDUT Carnet Asociat 7 Noembrie pe numele Cozianu Constantin Str. Harap No. 103.

REPUBLICA POPULARA ROMANA

Judecătoria Populară Mixtă Iași

Dosar Nr. 2584 | 949
Copie de pe dispozitivul cărții de judecată de divors Nr. 95 | 949.

In numele legii

Hotărăște

Admite acțiunea de divors intentată prin petiția înreg. la Nr. 2584 | 949 de către Grigoroșcuța Constantin, domiciliat în Comuna Grajduri Județul Iași, și în consecință

Declară desfăcută căsătoria dintre numitul și soția sa Maria Grigoroșcuța, născută Cravcenco cu domiciliul necunoscut. celebrată de ofițerul stări civile al Primăriei Comunei Pomârla Județul Dorohoiu cu actul de căsătorie No. 47 | 948.

Divorsul se pronunță în favoarea soțului reclamant.

Cu apel.

Dată și citită în ședința publică din 20 Octombrie 1949.

Judecător ss) L. BOTEZ

Asesorii
ss) C. Baciu
ss) Marica Radu

Grefier ss) Arsene

Copia fiind conform cu originalul.

pentru conformitate Arhivar Șef, indescifrabil

PERDUT Buletin Biroul Populației eliberat în orașul Gura Humorului pe numele Chiran-Victor Str. Vasile Lupu No. 74.
Il declar nul.

Știri interne

Filiala Crucii Roșii din Dej a organizat cursuri de prim ajutor

In întreprinderile din Dej au fost organizate cursuri de prim ajutor, prin grija filialei Crucii Roșii din localitate, în afară de alte șease asemenea cursuri organizate în școlile din oraș. Fiecare din aceste cursuri este urmat de câte 20-27 elevi.

In colaborare cu U.F.D.R., a mai fost organizată o școală pentru pregătirea cadrelor necesare acțiunii de ocrotire a mamei și a copilului, urmată de 30 eleve, soții de muncitori din oraș. Lecțiile sunt predate de colectivul de medici ai filialei.

Introducerea gazului metan în blocurile muncitorești din Cluj

Serviciul Gaz Metan al Intreprinderilor Edilitare din Cluj, a terminat introducerea gazului metan în șase blocuri muncitorești din cartierul Iris.

Deasemeni s'a introdus gaz metan la Facultatea de Farmacie, la M.A.T., la întreprinderea „Sintorgan", la clinicile universitare, etc. In total s'au instalat 7000 metri de țeavă.

Pentru anul 1950, este prevăzută instalarea a încă 5 km. de conductă în cartierele muncitorești. In acest scop, la Serviciul Gaz Metan al Intreprinderilor Edilitare Cluj au început să se lucreze fitingurile necesare instalațiilor.

Imbunătățirea condițiilor de muncă la Uzinele Chimice Baia Mare

La Uzina de sulfat de cupru a Uzinelor Chimice Baia Mare, miniul măcinat se cernea cu mâna. Acest sistem de lucru periclita sănătatea muncitorilor, pe lângă faptul că se pierdea o parte din material.

Trei muncitori dela această uzină: Kovacs Iosif, lăcătușul Fényes Vasile și tâmplarul Deac Francisc au construit o sită mecanică, acționată electric prin folosirea căreia s'a putut spori atât calitativ cât și cantitativ producția de miniu.

Praful se scurge acum în saci legați la gura sitei, nemai periclitând astfel sănătatea muncitorilor și evitând pierderi de material.

Ridicarea nivelului cultural al salariaților Uniunii Cooperativelor de consum din Botoșani

Colțul roșu al Uniunii Județene a Cooperativelor de Consum din Botoșani, amenajat într'o sală spațioasă constitue un prețios mijloc de ridicare a nivelului cultural al salariaților acestei Uniuni. Până acum s'au ținut patru conferințe urmate de programe artistice executate de echipele artistice ale U.T.M-ului și Uniunii Cooperativelor. Colțul roșu este deschis în permanență și salariații vin aici să asculte radio, joacă șah și într'o sală specială citesc cărți.

Căminele culturale din județul Bihor fac pregătiri pentru șezători închinate lui Lenin

In căminele culturale și ateneele din Județul Bihor a început o vie activitate pentru organizarea șezătorilor închinate comemorării lui Lenin.

In aceste șezători se vor evoca viața și opera marelui dascăl al proletariatului, iar echipele artistice au programat poezii și cântece dedicate lui Lenin.

Sâmbătă seara va avea loc în sala Teatrului Maghiar de Stat o adunare solemnă.

Carnet ieșan

Luni 23 Ianuarie 1950

Farmacii de serviciu
Farmacia de Stat Nr. 1 — (Fostă Beceanu).
Farmacia de Stat Nr. 3.— (Fostă Rătianu).

Procuror de serviciu
GH. VUZA
Str. Ing. Ada Marinescu 98

Biblioteca Centrală deschisă între orele 9-14 — 15-20

Biblioteca ARLUS deschisă în fiecare după amează

Serviciu de urgență
Salvarea tetefon 1990,
Pompieri telefon 1212.

Spectacole:
Teatrul Național: Othello.

Cinematografe
Maxim Gorki și Sidol i: Lenin.
Phoenix: Omul cu arma.
„Timpuri Noi" Cultura semințelor de in (film de lung metraj). Serbările centenarului Lituanian. Jurnal URSS și Jurnal Romfilm.

— Statul garantează depunerile
— Dobândă 5 la sută pe an
— Secretul operațiunilor, garantat prin lege
— Restituirea depunerilor se face oricând la cerere.

Știri din țările înrobite de imperialiști

Bogățiile Germaniei Occidentale confiscate de anglo-americani

Dela sfârșitul războiului anglo-americanii au stors din Germania bogății în valoare de 16 milioane dolari.

Experții germani arată cu cifre că anglo-americanii au pus mâna pe patente germane în valoare de 5 miliarde dolari, pe capitalul german aflat în străinătate în valoare de 2 miliarde jumătate dolari, pe aurul fostului Reichsbank în valoare de 600 milioane dolari.

Autoritățile de ocupație anglo-americane au încasat 5 miliarde dolari, drept „taxe de ocupație"; în cursul anului 1946, aceste autorități au ridicat, cu prilejul unui singur „raid", aur și pietre prețioase în valoare de 700 milioane dolari.

Criza economică din Turcia

Telepress anunță că, în Turcia, criza industrială devine din ce în ce mai acută din cauză că mărfurile indigene nu mai găsesc piețe de desfacere în țările marshallizate. Ziarul „Hergiun" anunță că un grup de reprezentanți comerciali ai unor firme de export din Turcia s'au înapoiat de curând din Apusul Europei fără să fi încheiat nici o tranzacție comercială. Ziarul „Gedge Postasa" relatează că două din cele mai mari firme comerciale din Istambul sunt pe punctul de a da faliment; ziarul mai semnalează falimentul unei fabrici de mătase și al unui atelier de țesături de lână.

MICA PUBLICITATE

PERDUT Buletin Biroul Populației Iași, pe numele Enăchescu Ana, Str. 30 Decembrie Nr. 10.
Il declar nul.

PERDUT Buletin Biroul Populației Iași pe numele Zelda Meler, Str. Apeduc 41
Il declar nul.

PERDUT Buletin Biroul Populației Comuna Belcești Iași pe numele Aglaia Ciocanaș.
Il declar nul.

PERDUT Buletin Biroul Populației Iași pe numele Franc-Petru-Pavel Strada Moara de Vânt Nr. 35.
Il declar nul.

Intreprinderile cinematografice de interes local

CINEMA TIMPURI NOI

Prezintă astăzi

Cultura semințelor de in

Film de lung metraj

Serbările Centenarului Lituanian

Jurnal U. R. S. S. și

Jurnal Romfilm

Programul rulează în continuare neîfind spectacole fixe

INTRAREA GENERALA 15 LEI

Intreprinderile cinematografice de interes local

Cinema PHOENIX

Prezintă astăzi

O puternică realizare sovietică

Producție a studioului „LENIN-FILM"

Omul cu arma

In frunte cu

M. STRAUCH, M. GHELOVANI, B. ȚENIN, Z. FEDOROVA, C. CIRCOV și N. CERCASOV

Completare Jurnal

PROGRAMUL VIITOR:

Batalionul de mare

Filarmonica de Stat „Moldova"

Sala Teatrului Național

VINERI 27 Ianuarie 1950 ora 20,30

CONCERT SIMFONIC

Dirijor: EDGAR COSMA

Solist: MARIA CARDAȘ—piano

PROGRAM:

1. BORODIN: Uvertura la Prințul Igor
2. CHOPIN: Concert în mi minor pentru pian și orchestră solistă Maria Cardaș
3. SILVESTRI: Jocuri Bihorene
4. BEETHOVEN: Simfonia 8-a

Prețul locurilor: Loja 6 pers. lei 480, de 5 pers 400 lei, de 4 pers. 320 lei, Fotoliu 80 lei, Stal 65 lei, Balcon 45 lei, Galerie 30 lei, loja de balcon 180 plus taxele legale,

Biletele la Agenția AGES str. Republicei Nr. 20 telef. 1422.

Concertul începe precis la ora anunțată, ușile se închid cu 5 minute înainte. După începerea concertului intrarea este interzisă până la prima pauză.

ULTIMELE ŞTIRI

Omagierea memoriei lui Lenin în străinătate

Cuvântarea lui Nicolae Şvernik, preşedintele Sovietului Suprem al URSS
Pelerinajul dela mausoleul lui Vladimir Ilici din Piaţa Roşie.
Şedinţele solemne comemorative din diferitele Capitale ale lumii

In sala Teatrului Mare a avut loc şedinţa solemnă de doliu pentru comemorarea a 26 de ani dela moartea lui Vladimir Ilici Lenin. La ora 18,50 iau loc la masa prezidiului: tovarăşul I. V. Stalin, V. M. Molotov, G. M. Malenkov, L. P. Beria, K.E. Voroşilov, A. I. Mikoian, N. S. Hrusciov, N.A. Bulganin, N. Şvernik, A. N. Kosighin, M. A. Suslov, P.K. Ponamarenko, M. F. Skiriatov.

In prezidiu se afla deasemenea Mao Tse Dun, secretarul Partidului Comunist Chinez, Ciu En Lai, membru în Biroul Politic al CC al PC Chinez.

Cei prezenţi salută fierbinte şi din toată inima pe genialul continuator al cauzei lui Lenin, tovarăşul I.V. Stalin.

In sală răsună aplauze furtunoase prin care participanţii la şedinţă îşi exprimă adânca lor dragoste şi recunoştinţă faţă de marele conducător al poporului sovietic.

După aceasta Nicolai Şvernik, a rostit următoarea cuvântare:

„Tovarăşi, astăzi s'au împlinit 26 de ani dela moartea marelui revoluţionar, genialul gânditor, organizatorul PC Bolşevic. Intemeetorul primului stat socialist din lume, Vladimir Ilici Lenin. Propun să cinstim memoria lui Vladimir Ilici Lenin ridicându-ne în picioare. (toţi într'o tăcere adâncă se ridică).

Intreaga sa viaţă, plină de muncă eroică şi fapte măreţe Vladimir Ilici Lenin a consacrat-o luptei pentru eliberarea clasei muncitoare şi a ţărănimii de sub stăpânirea capitaliştilor si moşierilor, luptei pentru victoria revoluţiei proletare socialiste, pentru instaurarea dictaturii proletariatului.

Partidul Bolşevic, sub conducerea lui Vladimir Ilici Lenin, a creiat în ţara noastră orânduirea socialistă, a pus bazele societăţii socialiste, a dus oamenii muncii pe calea luminoasă a construirii socialismului. Ideile lui Lenin şi au găsit cea mai luminoasă şi adâncă confirmare în viaţa de toate zilele a popoarelor Uniunii Sovietice, în nestăvilita creştere a industriei şi agriculturii, în dezvoltarea ştiinţei, tehnicei şi culturii, în toate manifestările vieţii societăţii socialiste.

După moartea lui Vladimir Ilici Lenin, Partidul Bolşevic în frunte cu tovarăşul Stalin, ridicat sub steagul marxism leninismului a condus ţara noastră pe linia leninistă, obţinând victorie după victorie.

Sub conducerea Partidului lui Lenin şi Stalin s'a înfăptuit victoria socialismului în ţara noastră şi în perioada de după război s'a realizat refacerea economiei naţionale şi ridicarea continuă a nivelului material şi cultural al poporului.

Succesele Uniunii Sovietice au întărit încrederea milioanelor de oameni ai muncii din ţările capitaliste în lupta pentru eliberarea lor de sub jugul capitalismului, pentru triumful păcii în întreaga lume pentru democraţie şi socialism.

In lupta pentru eliberarea şi fericirea omenirii ne călăuzeşte marele steag al lui Lenin care se află în mâinile ferme ale P. C. al bolşevicilor, în mâinile credincioşului tovarăş de luptă şi marelui continuator al cauzei lui Lenin, tovarăşul Stalin (aplauze furtunoase).

Sub conducerea partidului lui Lenin—Stalin, poporul sovietic va merge şi de acum înainte pe calea leninistă spre victoria comunismuiui (aplauze furtunoase).

N. Şvernic declară şedinţa solemnă.

A luat apoi cuvântul tov. Pospelov care îşi desvoltă raportul său intitulat „Sub marele şi invincibilul steag al lui Lenin şi Stalin, spre victoria comunismului.

★

MOSCOVA 23 (Agerpres) In ziua de 21 Ianuarie, ambasadorul extraordinar şi ministru plenipotenţiar al R. Polone, Minaskowski, ambasadorul extraordinar şi ministru plenipotenţiar al R. Cehoslovace, ambasadorul extraordinar şi ministru plenipotenţiar al Republicii Populare Chineze, ambasadorul extraordinar şi ministru plenipotenţiar al R.P.D. Coreene, ambasadorul extraordinar şi ministru plenipotenţiar al R. P. Bulgaria, ambasadorul extraordinar şi ministru plenipotenţiar al R. P. Ungare, trimisul extraordinar şi ministru plenipotenţiar al R. P. Mongole, trimisul extraordinar şi ministru plenipotenţiar al RP Albania, şeful misiunii diplomatice a R.D. Germane, însărcinatul cu afaceri adinterim al Republicii Populare Române, precum şi personalul ambasadelor şi legaţiilor acestor ţări au vizitat mausoleul lui Lenin şi au depus coroane de flori în numele ambasadelor şi legaţiilor respective.

Deasemenea au depus coroane de flori ambasada R. P. Bulgaria în numele C.C. al P.C. Bulgar, ambasada R.P.R. în numele PMR şi al guvernului român şi legaţia R.P. Albania în numele Partidului Muncii din R. P. Albania.

La Peking

PEKING 23 (Agerpres). — China Nouă transmite că în seara zilei de 21 Ianuarie a avut loc la Peking o şedinţă solemnă pentru comemorarea a 26 de ani de la moartea lui V. I. Lenin.

Secretarul general al Asociaţiei pentru strângerea legăturilor de prietenie între R. P. Chineză şi URSS, Ceng Tsun Yu, a vorbit despre viaţa şi activitatea lui Lenin. Marea victorie a poporului chinez, a spus el, este nedespărţită de cauza şi învăţăturile lui Lenin. Istoria dovedeşte că Lenin a fost nu numai conducătorul proletariatului din Rusia ci şi al tuturor oamenilor muncii din lume.

Vineri, Asociaţia pentru strângerea legăturilor de prietenie între R. P. Chineză şi URSS, a deschis la Peking o expoziţie consacrată vieţii şi activităţii lui V. I. Lenin.

La Tel-Aviv

TEL-AVIV 23 (Agerpres) — Din iniţiativa Partidului Comunist din Israel a avut loc la 20 Ianuarie la Tel-Aviv o şedinţă solemnă consacrată memoriei lui V. I. Lenin.

Secretarul general al Partidului Comunist din Israel, Mikunis, a vorbit despre Lenin.

La Paris

PARIS 23 (Agerpres). — Vineri seara a avut loc la Paris o şedinţă solemnă pentru comemorarea a 26 de ani dela moartea lui V. I. Lenin.

Şedinţa a fost prezidată de Marcel Cachin. In prezidiu se aflau membrii Biroului Politic al Partidului Comunist Francez în frunte cu Maurice Thorez, precum şi reprezentanţi ai organizaţiilor de masă din Franţa.

După cuvântul de deschidere rostit de Marcel Cachin, a vorbit Jaques Duclos. El a făcut o analiză amănunţită a luptei dusă de V. I. Lenin pentru crearea partidului de tip nou, pentru victoria revoluţiei proletare din Rusia, pentru construirea statului sovietic.

Duclos a subliniat apoi că Partidul Comunist Francez a fost şi rămâne credincios principiilor marxism-leninismului.

La Phyongyang (Coreea de Nord)

Phyongyang 23 (Agerpres. — Oamenii muncii din Coreea au comemorat la 21 Ianuarie, 26 de ani de la moartea lui Lenin.

Luând cuvântul la o adunare solemnă pentru comemorarea lui Lenin, Li Sin Em, membru în Biroul Politic al Partidului Popular din Comorarea lui Lenin, Li Sin Em, şi opera lui Lenin. A rulat apoi filmul „Vladimir Ilici Lenin".

In toate oraşele şi satele R.P.D. Coreene au avut loc întruniri solemne cu prilejul comemorării a 26 de ani de la moartea lui Vladimir Ilici Lenin.

La Budapesta

Budapesta 23 (Agerpres). Întregul popor ungar a comemorat Sâmbătă 26 de ani de la moartea marelui Lenin.

In instituţiile şi intreprinderile din Capitală şi din celelalte oraşe au avut loc şedinţe solemne.

Deasemeni toate ziarele au publicat articole de fond închinate memoriei lui Vladimir Ilici Lenin, precum şi pasagii din operele sale.

Ziarul Szabac Nep scrie printre altele în articolul său de fond:

„Astăzi, numele lui Lenin şi al continuatorului său — Stalin — sunt cunoscute şi iubite de toţi oamenii muncii. Poporul ungar cinsteşte memoria lui Lenin, cu o dragoste şi recunoştinţă nemărginită, deoarece, numai călăuzindu-se după învăţăturile lui Lenin şi Stalin, el a putut deveni stăpân pe soarta sa.

Criza economică din Mexic se accentuează

MEXICO 23 (Agerpres). — Situaţia economică a Mexicului, ţară înrobită de capitalul american, urmează îndeaproape criza economică din Statele Unite.

Astfel, în cursul anului 1949, costul vieţii în Mexic a crescut cu 16 la sută, iar creşterea înregistrată în ultimii 6 ani este de 58 la sută. In acest timp, preţurile unui mare număr de produse industriale s'au dublat.

Tendinţa de inflaţie continuă, iar ciruculaţia monetară a crescut din 1945 şi până acum, cu suma enormă de 285 milioane pesos.

In sectorul comerţului exterior în cursul anului 1949 s'a înregistrat un deficit de 84 milioane pesos.

Toate aceste aspecte ale crizei economice îngreunează situaţia oamenilor muncii din Mexic.

Nivelul lor de trai este în continuă scădere, iar şomajul curinde păturl din ce în ce mai largi ale muncitorilor dela oraşe şi sate.

Financiarii americani plănuesc o nouă devalorizare în Europa occidentală

BRUXELLES 23 (Agerpres) — Intr'un articol publicat recent, ziarul belgian Front arată că Statele Unite nu sunt mulţumite de rezultatele devalorizării în Belgia, Franţa şi Italia, întrucât această operaţiune nu s'a efectuat după cum crezuseră ambasadorii Statelor Unite în acele ţări.

In legătură cu aceasta, Ministrul de finanţe al Statelor Unite, Snyder, şi ministrul comerţului, Sawyer, au prezentat un plan a cărui aplicare va avea de efect ceeace numesc ei. „o scădere naturală a valorii monedelor din ţările Europei occidentale".

Cei doi miniştri insistă în planul lor ca departamentul de stat să ceară guvernelor ţărilor din zona lirei sterline să ia aceleaşi măsuri cu privire la cele 3 ţări mai sus menţionate.

Demascarea manevrelor politice ale Statelor-Unite în Brazilia

NEW-YORK 23 (Agerpres) — Ziarul brazilian Noticios a publicat recent un interview acordat corespondentului său de către fostul preşedinte al Braziliei, Vargas.

In acest interview, Vargas declară că el a fost răsturnat la 29 Octombrie 1945 în urma intervenţiei Statelor Unite.

Corespondentul ziarului amintit, subliniază că ambasadorul Statelor Unite în Brazilia în acea vreme, Herle, a cerut cercurilor militare din Brazilia să-l răstoarne pe Vargas.

Vargas era considerat nepotrivit din punctul de vedere al politicii americane în Brazilia.

O scandaloasă afacere de spionaj în Franţa

Paris 23 (Agerpres) TASS transmite că opinia publică franceză comentează pe larg scandalul în care sunt implicaţi cei doi generali francezi Revers şi Mast, scandal care a devenit public, fiind relatat de presă şi care a silit pe prim ministrul Bidault să facă o declaraţie în Adunarea Naţională franceză.

Revers este membru al Consiliului suprem militar şi din Decembrie 1949, şef al statului major francez, iar Mast a condus secţia de cercetări ştiinţifice din ministerul apărării naţionale până în Octombrie 1949, când, după un concediu a „ieşit la pensie" înainte de termen.

Ziarele anunţă că Revers şi Mast sunt vinovaţi de a fi desvăluit conţinutul unui document militar secret unor particulari interesaţi să cunoască acest document (este vorba de un raport pe care Revers l-a întocmit după călătoria sa în Indochina.

Ziarul LE FIGARO relatează că Revers ar fi propus ca Mast să fie numit înalt comisar francez în Indochina. Faptul că textul documentului sus menţionat a fost divulgat a fost descoperit prin arestarea unui vietnamez care obţinuse documentul din partea unui oarecare Roger Peyre, care la rândul său, îl obţinuse dela generalul Mast.

Cercetările au fost întrerupte. Roger Peyre a plecat în mare grabă în Argentina şi Bidault a declarat că autorităţile au în posesia lor dovada că Roger Peyre a primit 2.800.000 franci din partea unui oarecare Haun Wan Ku pentru „aranjarea candidaturii generalului Mast" şi că anumite sume de bani au fost plătite „nuui ziarist, unui primar şi unui consilier, la date fixe.

Jacques Duclos, preşedinte le grupului parlamentar comunist, a înfierat „speculaţiile politicienilor şi militarilor care se îmbogăţesc de pe urma sângelui vărsat de soldaţii francezi în Vietnam".

Duclos a cerut ca acest caz al generalilor Revers şi Mast să fie cercetat până la capăt de către o comisie parlamentară învestită cu puteri judiciare.

Propunerea lui Duclos a fost respinsă cu 345 voturi contra şi 205 pentru. S'a hotărât numai înfiinţarea unei comisii parlamentare învestită cu puteri ordinare, formată din reprezentanţi ai tuturor partidelor, în afară de comunişti, şi care, desigur, va căuta să muşamalizeze cazul.

Ziarele, comentând acest scandal, atribue un rol important ministrului socialist de dreapta Jules Moch şi lui Ramadier. Ele se întreabă pe cine oare a vrut să apere Bidault atunci când a refuzat să dea numele persoanelor care au acceptat sume de bani din partea agenţilor lui Bao Dai. Se subliniază că Roger Peyre a fost condamnat la pierderea drepturilor civile deoarece a colaborat cu naziştii în timpul războiului. Acest lucru nu a împiedecat ca el să fie folosit de serviciul de spionaj francez şi chiar decorat cu Legiunea de Onoare, la propunerea generalului Revers.

De asemenea, ziarele subliniază că în Parlament, Jaques Duclos a arătat că acest Peyre a fost la conducerea societăţii „Roshi", alături de cunoscutul scizionist Albert Bouzanguen, unul din fruntaşii organizaţiei sndcaiile scizioniste „Forca Ouvriere".

UN AN dela înfiinţarea Miliţiei

Cu ocazia împlinirii unui an dela înfiinţarea Miliţiei, a avut loc astăzi la ora 10 dimineaţa o festivitate în sala cinematografului „Sidoli" din Iaşi.

Cu acest prilej s'au pus în evidenţă realizările acestei instituţii democratice şi importanţa ei în Republica Populară Română.

Importantă comunicare

pentru cetăţenii care au achitat costul lemnelor la depozite

Se aduce la cunoştinţa cetăţenilor care au achitat lemnele la Depozitele din Moara de Foc şi gara Iaşi fără a le ridica, să se prezinte în termen de 2 zile pentru ridicarea lor.

Acei ce nu se vor prezenta în termenul de mai sus, nu vor mai avea dreptul să-şi ridice lemnele.

Infiltrarea capitalului american în ţările arabe

MOSCOVA 23 (Agerpres). —După cum anunţă Buletinul comerţului exterior, ştirile sosite din Damasc subliniază că Statele Unite şi-au intensificat acţiunea de infiltrare în Yemen, încercând să obţină diferite concesii în special în sectorul petrolifer. Una din companiile petrolifere americane începe în curând lucrări de exploatare a zăcămintelor de petrol de pe teritoriul Yemenului.

Statele-Unite impun condiţii economice unilaterale Americii latine

RIO DE JANEIRO 23 (Agerpres) — Potrivit informaţiilor publicate în presa argentiniană, Statele Unite, în dorinţa lor de a supune şi mai mult ţările din America latină, încearcă să oblige aceste ţări să încheie acorduri comerciale avantajoase pentru U. S. A.

Statele Unite majorează exportul către Argentina şi scad în mod sistematic importul.

Numai în cursul ultimilor 3 ani deficitul comerţului exterior al Argentinei a depăşit cifra de 2,5 miliarde pesos. Exportul unor produse argentiniene, ca ulei de in, produse de pielărie şi altele, nu mai este îndreptat aproape deloc către Statele Unite.

Ziarele argentiniene subliniază că USA în mod intenţionat nu livrează Argentinei utilajul necesar dezvoltării industriei naţionale.

Când încetează distribuirea zahărului şi uleiului în localitate

Secţiunea Comercială a oraşului aduce la cunoştinţa tuturor că distribuirea uleiului încetează la 8 Februarie a. c. iar a zahărului la 10 Martie a. c.

Cetăţenii sunt invitaţi a-şi lua din timp aceste produse raţionalizate întrucât nu se va mai acorda nici un termen peste cele anunţate în acest comunicat.

Comemorarea lui V. I. Lenin la Praga

Şedinţa solemnă a C. C. al Partidului Comunist Cehoslovac

PRAGA 23 (Agerpres).— Vineri a avut loc la teatrul Smetana din Praga şedinţa solemnă a C. C. al P. C. Cehoslovac şi a Comitetului regional din Praga al P. C., consacrată comemorării a 26 de ani dela moartea întemeietorului Partidului Bolşevic şi al statului sovietic, genialul conducător ai oamenilor muncii din întreaga lume, Vladimir Ilici Lenin.

La şedinţă au luat parte reprezentanţii organizaţiilor de masse, ai Frontului Naţional, ai întreprinderilor, armatei, precum şi fruntaşi ai vieţii publice. De asemeni au fost de faţă ambasadorul URSS, Silin, precum şi ambasadori şi miniştri plenipotenţiari ai ţărilor de democraţie populară.

Prof. Nejadli, ministrul Instrucţiunii Publice, a vorbit despre viaţa şi activitatea lui V. I. Lenin.

Prevederile Institutului Meteorologic

asupra timpului. Cât se va mai menţine gerul

Institutul Meteorologic din Iaşi ne comunică următoarea prevedere asupra timpului:

Intre 24—31 Ianuarie neubulozitatea (acoperirea cerului) variabilă cu înseninări parţiale, ninsoare slabă temporar, pe alocuri ceaţă. Vânt dela N—E cu tăria 2 până la 7 metri pe secundă, intensificându-se la jumătatea intervalului cu 9 până la 12 metri pe secundă.

In prima parte a intervalului, temperatura va scade brusc între minus 17 grade Celsius şi minus 22 grade Celsius, dar va creşte în a doua jumătate a intervalului între —12 grade Celsius şi — 7 grade.

Dela 1 la 4 Februarie, nebulozitatea în deosebi redusă, fără precipitaţiuni, pe alocuri ceaţă. Vânt din sectorul estic cu tăria 2 până la 7 metri pe secundă. In prima jumătate a perioadei temperatura va oscila între — 7 grade Celsius şi — 12 grade Celsius, iar în a doua jumătate a intervalului, temperatura va creşte, variind între — 1 grad şi plus 4 grade.

Intre 24 şi 28 Februarie temperatura va fi între + 2 grade şi plus 7 grade.

Toate temperaturile arătate, se înţeleg dimineaţa la ora 7.

BIBLIOTECA UNIVERSITĂȚII IAȘI

ANUL 42 Nr. 1018

4 PAGINI 4 LEI

OPINIA

ZIAR POPULAR COTIDIAN

Miercuri 25 Ianuarie 1950

ABONAMENTE
Lei 360 . . . . . 3 luni
Lei 5000 Intreprinderi, Autorități pe un an

Atelierele tipografice
IAȘI Str. ȘTEFAN CEL MARE 50-52

Redacția
IAȘI, Str. VASILE ALECSANDRI 11
Administrația
IAȘI, Str. CUZA VODĂ Nr. 50

TELEFOANE
REDACȚIA Nr. 1209
ADMINISTRAȚIA Nr. 2042
TIPOGRAFIA Nr. 1210

Lupta pentru realizarea Planului de Stat

Muncitorii și tehnicienii fabricii „Țesătura" obțin noi realizări în producție

Brigăzile utemiste dau lucru de bună calitate, reducând simțitor procentul deșeurilor

Lupta pentru aducerea la îndeplinire a sarcinilor Planului de Stat pe anul 1950, însuflețește consecvent activitatea muncitorilor și tehnicienilor dela fabrica „Țesătura". Prin buna organizare a producției și valorificarea posibilităților pe care ni le oferă, sunt scoase la iveală noi rezerve interne ale întreprinderii care fac ca prevederile noului Plan să poată fi realizate și chiar depășite.

Concretizând inițiativele organizației de Partid, organizația sindicală și conducerea întreprinderii, colaborând strâns, reușesc să insufle în rândurile muncitorilor și tehnicienilor o atmosferă deosebită, dominată de preocuparea de a duce la bun sfârșit sarcinile care le stau în față.

Prin repunerea în funcție a unui urzitor sunt sporite posibilitățile de mărire a producției

Indrumați de către org. de partid pe drumul unor noi realizări, muncitorii fabricii „Țesătura" au obținut de curând un nou succes.

Astfel, muncitorii lăcătuși au făcut reparația și complectarea cu piese noi a unei mașini de urzit scoasă de mult din uz. Muncitorii tâmplari au terminat și ei partea lemnoasă a noului urzitor în ziua de 20 Ianuarie.

Prin introducerea acestui nou urzitor la fabrica „Țesătura", posibilitățile de mărire a producției cresc simțitor, participarea întreprinderii la realizarea prevederilor Planului de Stat pe 1950 fiind și ea mărită în aceiași măsură.

Brigăzile utemiste de producție înregistrează noi victorii

In activitatea oamenilor muncii dela „Țesătura", munca și rezultatele celor două brigăzi utemiste de producție ocupă un loc important.

In ședințele de analiză a muncii prin care cele două brigăzi înțeleg să-și revizuiască critic participarea în procesul de producție, tinerii brigadieri și-au organizat temeinic lucrul, găsind metode noi pentru utilizarea chibzuită a materiei prime ca și pentru reducerea deșeurilor. Brigada utemistă din tura B a reușit să depășească — în ultimul timp — norma de producție cu 31 la sută, evidențiindu-se tinerele Cotofan Elena și Ivanov Elena. Brigada din tura A a depășit norma cu 28 la sută, din cadrul acestei brigăzi evidențiindu-se utemistele Delin Valeria și Iacob Milea.

Datorită bunei îngrijiri a mașinilor și temeinicei organizări a lucrului, cele două brigăzi dau lucru de bună calitate. Deasemeni, ele au reușit să reducă procentul deșeurilor până la 0,23 la sută, în zilele de 16, 17 și 18 Ianuarie neavând niciun deșeu.

*

Eforturile sporite ale muncitorilor și tehnicienilor dela fabrica „Țesătura" aduc după sine noi și importante realizări în cadrul Planului de Stat pe anul 1950. Și fără îndoială că rezultatele pozitive se datoresc în primul rând bunei și chibzuitei organizări a producției, condusă și stimulată permanent de către factorii de răspundere ai fabricii în frunte cu org. de partid.

Cum întâmpină studenții ieșeni examenele semestriale

Pentru prima dată, după reforma învățământului, studenții ieșeni fac cunoștință cu examenele și colocviile semestriale, prilej de verificare a muncii profesionale duse zi de zi, examene care prin verificarea cunoștințelor au ca scop lichidarea lipsurilor în semestrul următor.

Grija Partidului și Guvernului pentru studenții merituoși manifestată prin acordare de numeroase burse, cantine, cămine, cărți și cursuri necesare aprofundării materiei, au creiat condiții din cele mai bune pregătirii pentru această sesiune.

Să ne organizăm cu mai multă tărie decât până acum asaltul nostru pentru luarea examenelor

Sub această lozincă studenții Facultății Juridico-administrative așteaptă cu mai multă încredere examenele. Odată fixate grupele de învățătură, studenții anului III, au parcurs, cu asistentul lor, aproape întreaga materie de Drept Civil, schițând totodată punctele esențiale din curs, asupra cărora se va insista la colocviu. Rezultate acestei noi forme de studiu, s'au văzut imediat în cadrul examenului dela Dreptul Financiar.

Bine pregătiți, dând răspunsuri sigure, ajutați în munca lor de orele de consultații cu profesorii și grupele colective de învățătură, studenții anului III au primit cu multă satisfacție aprecierea profesorului lor.

Invățând ți se naște dragostea de-a cunoaște cât mai mult

Așa gândește studentul utemist C-tin Iftode dela Institutul de Agronomie. Cu toate că este ultimul an și are seziune deschisă pentru lichidarea examenelor până în toamnă el și-a luat angajamentul să le treacă pe toate în acest semestru. Terminând mai devreme Facultatea, prin intrarea sa în producție, el cunoaște perspectivele largi, ce-i sunt deschise prin Planul de Stat.

(Continuare în pag. 3-a)

La Iași

Un birou tehnic pentru inovatori

Asociația Științifică a Tehnicienilor Filiala Iași a înființat un birou tehnic ce are misiunea de a da lămuriri și îndrumări inovatorilor din toate ramurile de activitate tehnică: electrotehnică, mecanică, metalurgie, textile, agricultură, construcții.

Inovatorii care doresc să-și perfecționeze inovațiile se pot adresa zilnic secretariatului acestui birou, la laboratorul de Tehnologia Materialelor de Construcții Institutul Politehnic-Iași.

CREIONARI

Mai multă politețe!

Să fim mai bine înțeleși dela început: nu-i vorba de dulcegării rafinate, nici de „codul manierelor elegante" pe care-l studiau altădată domnișoarele de pension. Ne place însă să pretindem ca în raporturile dintre cetățeni, și cu atât mai mult în relațiile funcționarilor cu publicul, să se păstreze o linie de considerație și respect reciproc. Așa e sănătos, așa-i logic și, mai mult, așa-i necesar pentru buna desfășurare a activității tuturor. Căci este dela sine înțeles că acolo unde ce lucrează cu nervi, invective, cu idei preconcepute, se vor produce nemulțumiri, greutăți și treaba nu va merge așa cum trebue.

Există, e adevărat, și cetățeni recalcitranți, care nu înțeleg sau nu respectă unele dispoziții în legătură cu funcționarea anumitor unități și servicii publice. Dar de aici până la a vedea în orice cetățean pasibil un eventual contravenient, este o distanță care marchează urcușul spre o periculoasă exagerare.

Un exemplu: în vagoanele de tramvai s'a afișat de curând un extras dintr'o „ordonanță" semnată de Direcțiunea Etacs, referitoare la transportul pasagerilor ce utilizează acest popular mijloc de locomoție.

De sus până jos, în toate articolele regulamentului se pomenește mereu că „pasagerii sunt obligați"..., „este interzis pasagerilor"..., „călătorii vor fi amendați sau pedepsiți cu închisoare"..., etc. etc. Nicăiri însă nici un cuvânt despre obligațiile pe care înțelege să și le ia Direcțiunea. Bu, fnir'unul din articole, se arată: „Că ătorii sunt obligați a avea bani potriviți... contrar vor fi scoborîți din vagon". Cum adică? Dacă nu ai mărunțiș nu te poți urca în tramvai?

Bineînțeles, nimeni nu spune că toți pasagerii se pot prezenta cu bancnote de câte 1000 lei, dar a pretinde că fiecare pasager să aibă neapărat 7 sau 9 lei cât costă un bilet, este deadreptul absurditate. Ce ar fi dacă și la „Aprozar" ar refuza funcționara să-ți

Nm.

(continuare în pag. a)

Lupta pentru Plan, implică lupta pentru calitate!

Cum au izbutit tehnicienii dela C.M.R.-Iași să execute în bune condițiuni bucșe pentru cilindri de tractoare

Pe zi ce trece, oamenii muncii din Republica Populară Română se avântă cu tot mai mult elan în lupta pentru îndeplinirea Planului de Stat.

Cifrele Planului capătă conținut, ele devin realități. Vechile norme sunt doborâte. Depășiri tot mai simțitoare ale normelor obișnuite se înregistrează în fiecare zi în toate unitățile de producție din întreaga țară.

Dar lupta pentru realizarea Planului implică necondiționat și bătălia pentru îmbunătățirea calității produselor.

*

La Centrul Mecanic Regional Iași, se vădește în mod remarcabil preocupare pentru calitatea muncii.

Lucrul acesta s'a concretizat la C. M. R. prin alezarea cu bucșe de fontă a cilindrilor de motoare pentru tractor „Lanz" în condițiuni cu totul diferite de modul cum se proceda până în prezent.

Acești cilindri de motor când capătă uzură, se strunjesc în interior până la dimensiunea de 232 milimetri. După această operațiune, cilindri puteau fi întrebuințați un timp de erminat și când se uzau din nou trebuiau să fie alezați în interior, executân u se bucșe de fontă.

Până de curând, operațiunea ace sta se executa de către cinci muncitori, care băteau neîntrerupt cu ciocanele timp de aproximativ trei ore:

Iată însă că tehnicienii C. M. R. Iași, căutând m reu a îmbunătăți calitatea muncii, au isbutit să realizeze această operațiune în condiț uni mul mai bune.

La Centrul Mecanic Regional venise de curând o presă necesară îndeplinirii diverselor lucrări.

Prof. I. Nichita și tehnicianul Dim. Pomârlea" nu au studiat cu atenție această presă și au ajuns la concluzia că, dacă i se aduce o anumită modificare ea va putea fi utilizată cu folos la presarea bucșelor.

După o strădanie de câte-va zile, presa a fost pusă la punct și proba făcută Sâmbătă 21 Ianuarie a dat rezultate foarte bune.

Presarea bucșelor făcută la această presă, la 80-120 atmosfere se realizează perfect.

Prin noul procedeu, operațiunea ce se desăvârșește în timp de aproximativ o oră, reclamă lucrul a numai doi muncitori și întotdeauna este de calitate superioară.

Astfel Stațiunea de mașini pendinte de C. M. R. Iași va avea tractoare în bună stare de funcțiune.

Sporturile de iarnă în Uniunea Sovietică

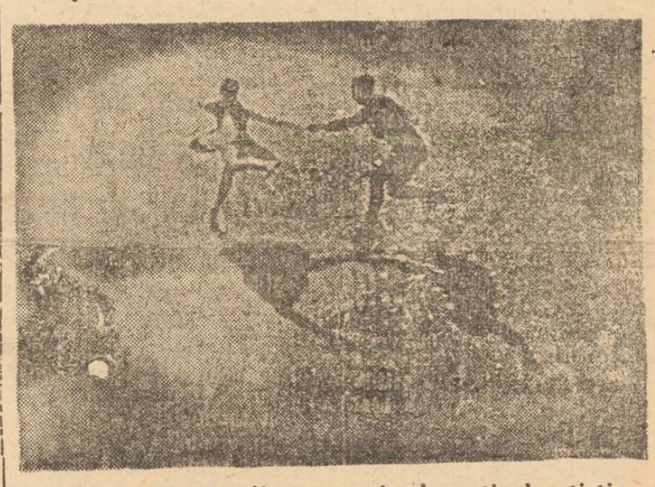

O spectaculoasă demonstrație de patinaj artistic

Schiul-sportul maselor

Numeroși tineri din Iași au luat parte Duminică în prima etapă a Campionatului Popular de Cros pe Schi

LENIN IN LITERATURA SOVIETICA

de S. IVANOV

Intruchiparea artistică a chipului lui Vladimir Ilici Lenin — organizatorul celei mai mari cotituri revoluționare din întreaga lume, creatorul primului stat socialist din lume și, totodată, omul cel mai simplu, cel mai modest — este o sarcină pe cât de nobilă pe atât de grea. Numeroși poeți și prozatori sovietici au consacrat acestei teme toate forțele lor creatoare.

In literatura sovietică există două lucruri minunate despre Lenin. Ele luminează calea tuturor literaților care abordează această măreață temă. Aceste cărți sunt amintirile despre Vladimir Ilici de Iosif Vissarionovici Stalin și de Alexei Maximovici Gorki.

„Geniu al revoluției", „vultur de munte" — marele Lenin ne apare, prin minunatele și neuitatele cuvinte staliniste, viu și apropiat.

Oranizator al Partidului bolșevic, întemeetor al statului sovietic, luptător hotărît și neobosit pentru fericirea omenirii și totodată om simplu, modest și sensibil, astfel stăruie Lenin în amintirile continuatorului cauzei sale, în amintirile lui Iosif Vissarionovici Stalin.

Amintirile lui Gorki despre Lenin sunt o capo-d'operă nemaiîntrecută a literaturii. In această carte s'au îmbinat minunat dragostea scriitorului față de geniul revoluției și față de omul cel mai bun de pe pământ — cu redarea inspirată, exactă și genială a chipului lui Lenin. Amintirile lui Gorki ni-l înfățișează pe Lenin „îndesat, puternic, cu fruntea socratică".

In amintirile lui Gorki, chipul lui Lenin este redat amănunțit și realist. Asistăm alături de Lenin la Congresul Partidului ținut la Londra, la lupta împotriva menșevicilor, apărând puritatea teoriei partidului. Il vedem pe Lenin în ceasurile de odihnă, la Capri, în mijlocul pescarilor, care au recunoscut în el un om mare dar simplu; îl vedem, mai departe, în fruntea Statului Sovietic, rezolvând probleme de cea mai mare importanță și totodată neuitând să se intereseze de sănătatea tovarășilor; îl vedem vizitând o expoziție, luând cunoștință de ultimele noutăți literare.

Cuvintele lui Stalin și ale lui Gorki despre Lenin sunt adoptate de toți oamenii artei și literaturii, care își iau sarcina de a trata această temă măreață și plină de răspundere. In opera talentatului poet al epocii sovietice— Vladimir Maiakovski, chipul lui Lenin este indisolubil legat de revoluție și de luptă. In poemul „Vladimir Ilici Lenin", Maiakovski arată că apariția lui Lenin este întruchiparea visului poporului, iar activitatea lui Lenin este activitatea Partidului bolșevic. Prin cuvinte minunate, Maiakovski caracterizează legătura de nezdruncinat a lui Lenin cu Partidul.

In nuvela „Pâinea" de marele scriitor Alexei Tolstoi, chipul lui Lenin este reprezentat în zilele cele mai grele pentru tânărul stat. Iată chipul lui Lenin redat de A. Tolstoi:

„Nimeni încă n'a văzut astfel pe Vladimir Ilici Lenin — fața sa trasă parcă ardea de un foc interior, fruntea îi era brăzdată adânc, pe umerii obrajilor — pete. Șuera mânios printre dinții strânși: „Nu voi mai răbda niciun moment! Destul cu fraze, destul cu jocul!... Sau o pace imediată, sau condamnăm la moarte puterea sovietică"!...

Iată și un alt moment din viața revoluționară. Ofensiva nemților este în toiu, ei înaintează spre Leningrad. Pscovul este ocupat. Sirenele de alarmă adună pe muncitori la Smolnâi, statul major al revoluției. Aici îl întâlnim pe Lenin — alt Lenin: „Vladimir Ilici Lenin e la el în cabinet, nervos, ironic, hotărît — conducătorul furtunei. Trimite și împarte mii de scrisori, mii de ordine, sute de oameni. Dela telefon fuge la ușe, cheamă oameni, întreabă, ordonă.

Iată întâlnirea lui Lenin cu Stalin, în momemntul cel mai încordat al luptei pentru pâine, pentru revoluție, atunci când Lenin îl trimite pe Stalin la Țarițin. „Stalin privea cu admirație și încântare pe acest om — cel mai mare optimist al istoriei — care a prevăzut, în momentele cele mai grele acel ceva nou care poate servi drept armă pentru lupte și victorii"...

Intr'o altă lucrare — trilogia „Calvarul", Alexei Tolstoi vorbește de Lenin numai în câteva pagini, dar prezența lui, voința lui se face simțită în paginile întregului roman. Minunată este scena când Dașa ascultă raportul asupra electrificării țării. Lenin nu apare în această scenă, însă chipul său este mereu prezent, noi simțim măreața forță a acestui om, care în momentele cele mai grele ale războiului civil elaborează istoricul plan al transformării țării sale.

Leonid Leonov, în romanul „Skutarevski", desvăluie marea și continua atenție pe care Lenin o acorda problemelor culturale — științei și artei. Alexandru Parhomenco — eroul lui Vsevolod Ivanov — cunoscutul conducător de arme din războiul civil, îl descrie pe Vladimir Ilici așa cum l-a cunoscut întreg poporul.

Aceeași temă a fost desvoltată și rezolvată cu succes de Alexandru Korneiciuc în piesa „Adevărul". In mijlocul furtunii, în focul zilelor lui Octombrie, Lenin vedea și înțelegea pe fiecare om, determina și aprecia calitățile sale.

Scriitorul Kononov, — în povestiri scurte care adesea nu depășesc o pagină, — a redat chipul lui Lenin, viu, simplu și totodată colorat în diferite momente din viața și activitatea sa: în cabine-

(continuare în pag. 2-a)

Cinematografele Maxim Gorki și Sidoli

„Vladimir Ilici Lenin"

Marele film sovietic care rulează săptămâna aceasta pe ecranele cinematografelor Maxim Gorki și Sidoli — cu ocazia împlinirii a 26 de ani dela încetarea din viață a lui Vladimir Ilici, este o grandioasă realizare a cinematografiei sovietice.

Prin imagini de un deosebit realism, pline de vigoare și care exprimă momente din cele mai importante din viața de luptă a clasei muncitoare, documentarul sovietic reușește să ne prezinte dinamic avântul revoluționar pe care Lenin l-a insuflat clasei muncitoare spre a porni organizat la înlăturarea țarismului și burgheziei, la cucerirea puterii și construirea primului stat socialist din lume, Uniunea Republicilor Socialiste Sovietice.

Scenariul, deosebit de valoros, creat de Krigher, M. Romm și Beliaev, reușește să ne înfățișeze magistral viața de luptă a lui Vladimir Ilici. Dacă până la vârsta de 17 ani viața lui Lenin se desfășoară în cadrul familiei — familie în care se studiau operele lui Cernâșevski, Belinski și Dobroliubov și care a dat numai revoluționari — din clipa în care Vladimir Ilici se încadrează în lupta revoluționară, Lenin nu ne mai este prezentat de cât mereu prezent în această luptă, fie că urmărit de poliția țaristă ține ședințe de organizare a muncitorilor, fie că arestat și deportat — lucrează intens la articolele și operele sale, arme ideologice de cea mai mare valoare pentru proletariatul în ascensiune.

Scenă deosebit de viguroasă este aceea a dezlănțuirii Marei Revoluții din Octombrie, scenă în care revoluționarii asaltează Palatul de iarnă în care se refugiase Guvernul Provizoriu.

Deasemeni, deosebit de vii și semnificative sunt scenele din care reese evident legătura permanentă a conducătorilor Partidului Comunist cu masele, scenele de mase, scenele din care se observă marea dragoste cu care a fost înconjurat Lenin de către tovarășii săi de luptă.

Dar ceeace a reușit cu adevărat grandios filmul este faptul de a fi conturat nu numai personalitatea lui Lenin și a discipolului și continuatorului său I. V. Stalin, dar de a fi scos în relief uriașele realizări ale regimului sovietic, prin prezentarea vechiului regim, de exploatare, în antiteză cu actualul regim, care bazat pe colaborarea dintre toate popoarele sovietice, a reușit să îndeplinească într'un timp atât de scurt revoluționarea industriei, științei și culturii.

Filmul nu se încheie cu momentul morții lui Vladimir Ilici, moment deosebit de puternic și care redă cu toată amploarea adâncul sentiment de durere simțit de întreaga clasă muncitoare la pierderea unuia dintre cei mai iubiți conducători ai ei.

Prin arătarea desfășurării evenimentelor ulterioare morții lui Lenin, prin îndeplinirea jurământului luat de Stalin la moartea învățătorului său și prin viziunea de viitor pe care o întrezărește filmul prin răspândirea comunismului în întreaga lume, acest documentar capătă un puternic suflu optimist.

Deasemeni întreaga acțiune a filmului și scenele extrem de realiste sunt conturate și mai viguros prin ilustrarea magistrală a temelor muzicale compuse de Haciaturian.

Filmul „V. I. Lenin" îndreș e masa oamenilor muncii din țara noastră în lupta pentru făurirea socialismului în țara noastră, întărește și mai mult încrederea în biruința marilor oști a păcii conduse de tovarășul Stalin — Lenin a zilelor noastre.

T. TANEA

Cu prilejul celei de a 26-a comemorări a lui

V. I. LENIN

a apărut:

B. MEILAH:

LENIN ȘI PROBLEMELE LITERATURII RUSE

Cartea Rusă

LENIN IN LITERATURA SOVIETICA

(Urmare din pag. 1-a)

tul său dela Smolnâi, stând de vorbă cu țăranii, mergând la vânătoare. In nuvela „Sărbătoarea", A. Kononov descrie sosirea lui Lenin la Petrograd, — unde depe un automobil blindat — ține prima cuvântare după doborîrea autocrației. In această povestire, autorul redă înaltele sentimente trezite în fiecare cetățean de apariția conducătorului Revoluției.

Versurile simple și calde ale lui Mihail Isakovski din „Referatul", cât și cele ale lui Alexandru Tvardevski oglindesc atenția și dragostea părintească a lui Lenin pentru poporul simplu și sentimentul de adâncă și sinceră dragoste pe care poporul o manifestă față de Lenin. Lenin și Stalin vedeau în prietenia popoarelor, baza principală a puterii sovietice, iar poeții sovietici au oglindit minunat această prietenie, închinându-i nenumărate poezii.

Prietenia de nesdruncinat, identitatea năzuințelor caracterizează legătura puternică dintre Lenin și Stalin. Aceasta este minunat redată în literatura sovietică, atât în poezie cât și în proză.

Tema — Lenin în literatura sovietică — este o temă veșnic vie, inepuizabilă, deoarece fiecare zi care trece desvăluie noi și noi trăsături ale geniului leninist.

In proză și în versuri, în dramă și în folclor, în limbile tuturor popoarelor Țării Sovietice, există și se creează lucrări despre Lenin, care reprezintă diferite perioade din activitatea sa, desvăluind minunatele trăsături ale caracterului său. Insă, toate aceste lucrări artistice nu reprezintă decât un început. Maeștrii literaturii sovietice vor crea noi opere mărețe, care vor oglindi imaginea omului, al cărui nume este întipărit pe vecie în inimile sutelor de milioane de oameni ai muncii. LENIN

P U N C T E

Turneul Teatrului Național

Incepând dela 8 Febr. o echipă de actori ai Teatrului Național din Iași pornește într'un turneu de 21 zile în diferite orașe din Moldova. Primele orașe vizitate vor fi Dorohoiul și Botoșanii. In fiecare oraș echipa se va opri câte două zile: în prima zi se va juca „Umbra străină", iar în a doua zi, „O scrisoare pierdută" de I. L. Caragiale.

Modificări în distribuție

Rolul Cațavencu din „O scrisoare pierdută" va fi jucat în turneu de I. Lascar în locul lui St. Dăncinescu, iar rolul lui Dandanache de Paul Varduca în locul lui Remus Ionașcu. Problema figurației va fi rezolvată în fiecare oraș cu elemente locale.

Confruntarea

La 2 Februarie va avea loc la Teatrul Național premiera piesei „Confruntarea" de frații L. și Tür Seinin.

In acest spectacol actorul Traian Ghițescu va juca un interesant rol pe care și l-a studiat cu deosebită atenție sub supravegherea directorului de scenă I. Ligeti.

Conferință despre Pedagogia Sovietică

Societatea de Științe istorice, filologice și folclor-Filiala Iași anunță că Miercuri 25 Ianuarie orele 17 va avea loc în Amfiteatrul „Al. Philippide" de la Facultatea de Filologie, conferința d-lui prof. Univ. Șt. Bârsănescu despre: „Pedagogia sovietică".

Două noui lucrări de Mihail Sadoveanu

In curând va apare în librării un nou roman al maestrului Mihail Sadoveanu al cărui titlu este: „Mitrea Cocor".

MIHAIL SADOVEANU

Deasemenea în momentul de față este în curs de imprimare un nou roman al maestrului Sadoveanu: *Baltagul*.

Cărți apărute în Editura Cartea Rusă"

B. Meilah: Lenin și problemele literaturii ruse.

V. Maiacovski: Vladimir Ilici Lenin (în românește de Ion Costin).

V. Maiacovski: Poemul lui Octombrie (în românește de Vladimir Colin).

A. Ulianova: Copilăria lui Lenin.

Teatrul în țară

La Teatrul Național din Cluj se reprezintă în momentul de față comedia „Sacul cu surprize" de Mark Twain. Piesa este în același timp o comedie de situații și o comedie de caracter, prilej de amplă desfășurare a unei parăzi de tipuri desprinse din micile orășele ale Statelor Unite de acum 50 de ani. Piesa oferă o idee precisă despre condițiile în care s'a desfășurat de-alungul ultimelor decenii pofta de acaparare—devenită astăzi criminală sete de razboi—a celor care stau astăzi în fruntea lagărului imperialist.

La Teatrul maghiar din Oradea

Se reprezintă acum următoarele piese: „Platon Krent" de Al. Korneiciuc, și „Confruntarea" de L. și Tür Seinin.

La Craiova

Iată repertoriul Teatrului Național din Craiova: *Iarbă rea* de A. Baranga, *Caracter Moscovit*, *Medicu de plasă*, *Cenușăreasa*.

Știri culturale din URSS

Cursurile universitare din Letonia sunt urmate de mii de oameni ai muncii

Mii de oameni ai muncii din Letonia urmează cursurile învățământului superior, fără a părăsi producția. In Letonia burgheză nu oricine putea pătrunde în școlile superioare. Cursurile prin corespondență institutele de universitățile din Letonia, sunt urmate de peste 900 de persoane.

La termene fixe, Universitatea trimite la țară profesori pentru a da consultații, pentru a lua contact cu studenții și pentru a anunța data examenelor. Majoritatea studenților sunt muncitori din colhozuri.

Activitatea institutului de învățământ superior din R.S.S. Bielorusia

In R.S.S. Bielorusă au fost refăcute toate institutele de învățământ superior distruse în timpul războiului. Afară de aceasta au mai fost deschise trei Institute noi. In cele 28 Institute superioare ale Republicii sunt înscriși, în prezent, peste 20.000 de tineri și tinere din Bielorusia, un număr superior celor înscriși în anul 1940.

La Minsk s'au înființat mai multe școli ale universității de stat bieloruse, unde se țin cursuri de fizică, chimie, matematică, literatură, geografie, istorie, filosofie, linguistică și jurnalistică. Peste 200 de academicieni, profesori și docenți pregătesc pe studenți. Cabinetele științifice și laboratoarele sunt mult mai bine înzestrate decât înainte de răsboi.

Peste treizeci de institute pedagogice și școli pentru învățători pregătesc cadrele necesare învățământului. Anul acesta ele sunt frecventate de peste 2.500 de noi studenți. In Institutele de medicină din Minsk și Vitebsk sunt înscriși 3.500 de studenți. La sfârșitul anului 1950, Bielorusia va avea de 50 de ori mai mulți medici, decât a avut până la Marea Revoluție din Octombrie. Mii de ingineri lucrează în industrii și în noi centre de producție, precum și pe șantierele de construcții, fiind înscriși la cursurile Institutului Politehnic și în școlile superioare de silvicultură.

Academiile de artă și conservatorele formează cadrele necesare desvoltării artei naționale bieloruse. Institutul superior de cultură fizică din R. S. S. Bielorusă a format sute de maeștri ai sportului, antrenori și profesori de educație fizică.

Cel mai nou institut din Bielorusia este institutul de limbi străine, care pregătește cadrele de învățământ pentru limbile: engleză, franceza, germana și spaniola.

In Caucaz au loc concerte simfonice pentru copii

Filarmonica de stat din Mineralnâio-Vodă, din Caucaz, organizează în fiecare Duminică concerte simfonice urmate de recitări, consacrate muzicii clasice ruse și muzicii popoarelor din U.R.S.S.

Concertele se dau cu concursul soliștilor Filarmonicei și orchestrei simfonice.

Inainte de începerea concertului, copiilor li se vorbește despre viața și opera compozitorilor.

Concertele simfonice au provocat un interes deosebit printre copii.

Școlile organizează audiții colective ale concertelor filarmonice.

Activitatea studiourilor cinematografice din Kiev

Studioul cinematografic din Kiev turnează noi filme artistice, documentare și de știință popularizată.

Anul acesta, Studioul filmelor artistice va turna filmul artistic „Steaua" după scenariul lui A. Corneiciuc și „In zilele pașnice", un film din viața marinarilor din flota militară, după scenariul lui I. Prut.

In Martie se va termina un mare film artistic despre Sevcenco, marele fiu al Poporului ucrainean și revoluționar democrat. Autorul scenariului și regisorul filmului este I. Savcenco. Rolul lui Sevcenco este interpretat de Bodnarciuc.

Un alt film care va fi gata în prima jumătate a anului curent, este intitulat „Stăpânii pământului", după scenariul lui Alexeev.

Cărți noi

Bill Nation și Nicolae Sitranov

O revistă americană l-a prezentat pe muncitorul Bill Nation ca prototip al „omului de mijloc", a cărui existență exprimă cel mai bine „modul de viață american". Dar amănuntele și fotografiile din viața lui Bill Nation publicate de aceeași revistă, nu pot ascunde adevărata realitate a „prosperității americane". Dimpotrivă. Tocmai acest material biografic, desvălue existența mizeră a muncitorului american. Acest lucru îl evidențiază scriitorul I. Gorelic în pamfletul „Bill Nation și Nicolae Sitranov", apărut în Nr. 46 al „Colecției ARLUS", tipărită de Editura „Cartea Rusă".

Mergând pe urmele povestirii din revista americană și folosind chiar faptele relatate de ea, scriitorul I. Gorelic dă peste cap intențiile propagandistice ale acesteia. Pas cu pas, el arată adevărata stare a lucrurilor pe care povestirea revistei încearcă zădarnic să le înfrumusețeze: nesiguranța zilei de mâine, frica de a deveni șomer, teama de posibilitatea unei îmbolnăviri, pasivitatea politică, viața lipsită de orizont, iată condițiile existenței lui Bill Nation, iată „modul de viață american".

Acestei existențe precare, scriitorul I. Gorelic îi opune viața îmbelșugată și fericită a omului sovietic. *Nicolae Sitranov* întruchipează existența luminoasă, liberă, plină de conținut, atrăgătoare și folositoare societății pe care o duc milioane și milioane de oameni ca el, care nu mai cunosc exploatarea și sunt stăpânii destinelor lor.

In timp ce Bill Nation și cei la fel cu el, îndobitociți de otrava propagandei trusturilor imperialiste, de ațâțările slugilor Wall-Street-ului vor fi împinși, inconștienți, într'un nou război, —oamenii sovietici, conștienți, fericiți, muncesc construind fabrici, uzine, orașe, universități, și —în felul acesta — luptă pentru fericirea deplină a Patriei lor, pentru pacea lumii întregi.

Și, comparând traiul, viața de toate zilele, cerințele, interesele, visurile, speranțele, nivelul de conștiință ale lui Sitranov cu cele ale lui Nation, îți amintești fără să vrei minunatele cuvinte ale tovarășului Stalin, care exprimă exact superioritatea orânduirii sovietice față de orânduirea capitalistă. Și tocmai aceste cuvinte sunt concluzia pamfletului *Bill Nation și Nicolae Sitranov*:

„Cel din urmă cetățean sovietic, liber de lanțurile capitaliste, stă cu un cap mai sus decât oricare înalt funcționar din străinătate care poartă pe umeri jugul robiei capitaliste".

B. MEILAH:

Lenin și problemele literaturii ruse

Cu prilejul celei de a 26-a comemorări a lui V. I. Lenin, Editura *„Cartea Rusă"* a tipărit opera criticului *B. Meilah*: *„Lenin și problemele literaturii ruse"*. In această carte autorul pune în lumină cele mai importante probleme ale literaturii ruse dela sfârșitul veacului al XIX-lea și începutul celui de al XX-lea.

Capitolele lucrării tratează despre lupta lui Lenin împotriva narodnicismului literar, despre chipul cum Lenin a văzut problemele culturii și literaturii în perioada revoluției din 1905-1907, despre problemele literar-estetice din perioada anilor 1907-1910 și despre lupta lui Lenin cu reacțiunea filosofică. Cartea lui Meilah se încheie cu un studiu asupra articolelor lui Lenin despre Lev Tolstoi.

Construită pe plan istorico-literar, bogată în detalii, cartea lui Meilah prelucrează deasemeni tezele esențiale ale esteticii marxist-leniniste, care a permis savanților sovietici să arunce o lumină nouă asupra problemelor celor mai importante ale revoluției literare și a jucat un rol hotărîtor în înfrângerea influențelor ideologiei burgheze.

Apariția lucrării lui Meilah, așteptată cu un viu interes de oamenii de artă și cultură dela noi, corespunde unei reale necesități. Operă de un înalt nivel științific, documentată și cuprinzătoare, ea va constitui un îndrumar sigur în domeniul gândirii estetice și al criticii literare.

Mai multă politețe!

(urmare din pag. 1-a)

vândă o sfeclă pentrucă nu ai exact suma care reprezintă costul? Dar dacă la Poștă ți-ar refuza scrisoarea când nu ai bani potriviți pentru timbre, și — în sfârșit — la orice cumpărătură, iar pretinde, ca și la tramvai, numai mărunțiș?

Dacă aceasta s'ar realiza într'adevăr, taxatorilor nu le-ar fi suficiente atunci gențile de piele pe care le poartă la gât, și Direcția Etacs-ului ar trebui să mai cheltuiască spre a confecționa tuturor taxatorilor câte o ladă ță pentru mărunțișul de 1 sau 2 lei!

In fapt, taxatorii sunt mai binevoitori decât Direcția: îți schimbă banii, dacă vor, chiar dacă nu au să-ți dea exact restul (doar nu sunt obligați să aibă mărunțiș). Dacă nu vor, sau dacă îndrăznești să pretinzi că-i mai firesc să aibă ei mărunțiș decât dumneata, cetățean obișnuit, ei (taxatorii) pot trage cu gravitate de frânghiuța clopoțelului, oprind tramvaiul pentru a te se bori jos, așa cum scrie la regulament. Și te mai poți aștepta și la înch soare dela 1-30 zile! In felul acesta, Etacs-ul în loc să militeze pentru a-și deprinde salariații să se poarte frumos cu publicul, îi încurajează să bruscheze și să umilească pasagerii, dându-i pur și simplu afară din vagon!

Din ordonanța Etacs-ului se poate trage concluzia că toți cetățenii sunt considerați ca presupuși delicvenți, ceeace este jignitor pentru călători, în majoritate muncitori, salariați, elevi, și denotă în același timp curioasa concepție asupra modului în care Direcția întreprinderii își înțelege menirea. Ea le pretinde pasagerilor să aibă bani mărunți, să parcurgă, indiferent de împrejurare, longitudinal vagonul, dela o scară la alta, dar nu ne spune ce este îndreptățit cetățeanul să-i ceară Etacs-ului în ziua când întârzie dela slujbă, dupăce a stat o oră întreagă 'n stație așteptând vagoanele care trec unul după altul fără a se opri.

INFORMAȚIUNI

Concurs de admitere la CFR

Direcția Regională C.F.R. Brașov face cunoscut că se va ține un conours de admitere pentru școlile M. L. și L. S. în care scop se vor primi câte 20 de candidați care vor întruni condițiile specificate în Foaia Oficial CFR Nr. 2075 ce poate fi consultată la orice stație CFR din țară.

Candidații trebue să fie absolvenți a 4 clase elementare, și să aibă vârsta între 21-37 pentru bărbați și 21-33 pentru femei.

Mărfuri confiscate

Efectuând un control la Magazinul de Galanter e din Str. Costache Negri 97, proprietatea lui Konda Lupu, Organele Miliției Economice au confiscat importante cantități de mărfuri în valoare de circa 100.000 lei pentru motivul că nu erau înregistrate.

Speculantul a fost deferit Justiției.

Abator clandestin

La domiciliul lui Rubin Cojocaru din Str. 7 Noembrie Nr. 93 și Ciuraru Strul zis Șeinfeld str. A. Panu 31, Organele Miliției Economice au descoperit importante cantități de carne provenite din tăieri clandestine.

Carnea a fost confiscată și predată Secțiunei Comerciale a orașului, iar împotriva speculanților au fost dresate acte de trimitere în judecata Parchetului.

Speculă cu produse M. A. T.

Organele Miliției Economice au încheiat acte de trimitere în judecată împotriva lui Vătămănescu Mihai din Str. Proletari 26 pentru motivul că a fost prins speculând o importantă cantitate de vin care a fost confiscată și predată la M.A.T.

SPORT

Eri la Galați

H.C. Electrica - H.C. CFR-Galați : 5-2 (0-0; 2-0; 3-2)

Eri după amează s'a disputat la Galați matchul amical de hochei dintre CFR Galați și Electrica Iași.

Gălățenii au imprimat jocului o notă dură.

Victoria a revenit tramwaiștilor la scorul de 5-2. Goalurile ieșenilor au fost înscrise de: Teiu Botez (2), Tinel Ciudin (2) și Mihai Schreiner. Portarul Electricei, Raicu, a apărat excelent. Partida a fost condusă de Zapis II.

Rezultatele primei etape a Campionatului Popular de Cros pe Schi

Eri dimineața s'a desfășurat pe dealul dela Șorogari prima etapă a Campionatului Popular de Cros pe Schi,

Au participat 800 de tineri aparținând diferitelor grupări sportive din Iași. Iată primii clasați în cele 3 categorii.

CATEG. I

Năstase (LB2)

CATEG. II

Pântea Const., Nestor, Anderson, Platon A., Toma Virgil.

CATEG. III

Ghinea D. (Armata)

Grădinaru V. (C. S. U)

Codrescu I. (Școala Metalurgică)

Munteanu (Armata)

Bigu Nic. (C. S. A.).

Inaugurarea noei săli de sport CCFS

Eri după amează a avut loc inaugurarea oficială a noei săli de sport CCFS.

A vorbit tov. L. Andrei—președintele Comitetului Orășenesc pentru Cultură Fizică și Sport—arătând realizările mișcării spartive din anul 1949 și subliniind importanța și semnificația deschiderii acestei săli de sport.

A urmat apoi un turneu fulger de volei, înregistrându-se următoarele rezultate:

Reprezentativa militară — Reprezentativa Elevilor: 2-1,

Textil Sanitar: 2-1.

Textil—Reprezentativa Militară: 2-0,

CSU—Textil: 2-1.

Deasemeni a mai avut loc o demonstrație de baschet între Reprezentativa studenților și cea a elevilor, terminată cu victoria studenților la scorul de 17-10 (6-5).

In numărul viitor vom reveni cu ample amănunte asupra tuturor manifestațiilor sportive de eri.

Cum întâmpină studenții ieșeni examenele semestriale

Ce-ai făcut și ce faci în fiecare zi, în fiecare oră pentru a trece cu succes examenele?

(urmare din pag. 1-a)

Răspunsul ni-l dau studenții Facultății de Chimie. „Grupa de învățătură a anului II să se prezinte astăzi la repetarea materiei de Chimie organică. Fiecare student să fie bine pregătit cu tot ce s'a predat până acum și'n special cu subiectul despre care trebue să vorbească".

Și rând pe rând, studenții anului II trec prin fața afișierului, care le dă această veste și care le comunică și problema, pe care o are fiecare de analizat.

Prin grupele colective de studiu ei vor reuși să lămurească tot ce n'au înțeles la cursuri și astfel să treacă cu mult succes examenul.

Cum am obținut nota maximă la colocviu

Studentul UTM-ist Tofan Mircea este în anul I al Institutului de Măsurători Terestre.

La colocviu de Fizică a răspuns foarte bine. Întrebat cum a reușit să-și însușească materia, el răspunde că i-au fost de mare folos orele de consultații cu profesorii și'n special îmbinarea studiului individual cu cel colectiv.

Grupa anului II s'a împărțit în echipe de 3—4 studenți. Fiecare echipă are ca scop de-a lega teoria cu practica și a face totodată legătura dintre diferitele obiecte de studiu.

Ajutați de Corpul didactic, stimulați în activitatea lor prin munca de agitație organizată de U.T.M. prin gazete de perete, panouri conținând îndemnuri la învățătură și alte forme de agitație, vizuală sau orală, studenții ieșeni sunt convinși că toată munca lor de pregătire pentru trecerea cu succes a examenelor semestriale, comportă răspunderea și demnitatea eforturilor ce le depun muncitorii din fabrici și din uzine, pentru realizarea sarcinilor Planului de Stat, pentru făurirea unui trai mai bun clasei muncitoare.

C. ILIE

Știri din democrațiile populare

Angajamentele în muncă ale muncitorilor albanezi

Colectivele întreprinderilor din întreaga țară își iau angajamentul — față de președintele consiliului de miniștri, generalul Enver Hogea — să îndeplinească și să depășească planul de muncă pe primul trimestru.

Colectivul de muncă de pe șantierul de construcții al combinatului textil „Stalin", care și-a îndeplinit planul de muncă pe anul 1949 cu 125 la sută, își ia angajamentul să realizeze planul pe primul trimestru înainte de termen.

Muncitorii dela manufactura de tutun din Școdra și-au luat angajamentul să îndeplinească planul de producție cu 4 zile înainte de termen, să realizeze economii, îmbunătățind totodată și calitatea producției.

Muncitorii dela fabrica de paste făinoase din Școdra și-au luat angajamentul să producă 300 kintale de macaroane peste planul primului trimestru.

Comemorarea eroului național albanez-Gheorghi Castrioti Skanderbeg

In orașele Leok și Kruia s'a comemorat figura eroului național albanez, Gheorghi Castrioti Skanderbeg — dela moartea căruia s'au împlinit la 17 Ianuarie 482 ani. Cu această ocazie s'au organizat conferințe și ședințe literare, în cursul cărora s'a evocat figura eroului național.

In fortareața dela Leck a avut loc un uriaș meeting la care au luat parte toți locuitorii acestei regiuni.

Castelele istorice — transformate în muzee — din aceste două orașe, au fost vizitate de elevi și de localnici care au putut contempla tablourile înfățișând bătăliile legendare purtate de marele erou național împotriva hoardelor otomane.

Figura lui Skanderbeg și victoriile sale luminează istoria poporului albanez. Avântul în luptă al lui Gheorghi Castrioti Skanderbeg a inspirat mișcarea eroică de eliberare națională a poporului albanez, în lupta sa împotriva cotropitorilor fasciști.

Pregătiri pentru însămânțările de primăvară în R. P. Bulgaria

In Bulgaria au început pregătirile pentru semănăturile de primăvară. După efectuarea lucrărilor de reținere a zăpezii, țăranii și muncitorii S.M.T-urilor au început să verifice inventarul agricol, să pregătească îngrășăminte și să selecționeze semințele.

In toate județele s'au înființat comitete pentru însămânțări, alcătuite din reprezentanți ai Partidului Comunist Bulgar, ai Frontului Patriei și ai Tineretului Popular. Asemenea comitete au fost înființate în toate județele țării.

Pregătirile pentru însămânțările de primăvară se efectuează sub semnul luptei pentru obținerea unei recolte bogate, prin aplicarea celor mai noi metode agrotehnice, prin însușirea experienței colhozurilor și sovhozurilor din Uniunea Sovietică.

S.M.T-urile s'au angajat în întreceri socialiste pentru îndeplinirea înainte de termen a planului de renarare a tractoarelor. S.M.T-urile fruntașe au chemat la întrecere S.M.T-urile din orașele Ruse și Novoseliță.

Scriitorii bulgari luptă pentru pace

La Sofia a avut loc o adunare generală a membrilor Uniunei Scriitorilor bulgari, în cadrul căreia, scriitorul Gheorghi Karaselavov — deputat în Adunarea Națională — a ținut o conferință cu subiectul „Lupta pentru pace a scriitorilor bulgari". Conferențiarul a înfățișat amănunțit participarea activă a scriitorilor bulgari la lupta pentru pace trainică, democrație populară și împotriva atățătorilor la un nou război.

La discuțiile ce au urmat au luat cuvântul scriitorii Luidmil Stoianov, Durg Babe, Dimitr Polianov și alții. Ei au înfățișat planurile lor de muncă, în care un loc important îl ocupă operele consacrate problemelor privitoare la lupta pentru pace.

Adunarea a luat hotărârea ca, în cursul anului acesta, să se editeze o culegere specială a operelor scriitorilor bulgari, consacrată luptei pentru pace.

Electrificarea satelor bulgare

Incă din anul 1944, acțiunea de electrificare a satelor și orașelor din R.P. Bulgaria a luat o mare amploare. Iar astăzi, în comparație cu anul 1944, rețeaua de fire electrice s'a mărit cu peste 70 la sută, numărul satelor electrificate crescând cu peste 250 la sută. Mai mult de 60 la sută din populația sătească folosește acum lumina electrică.

Planul electrificării satelor de 1949 a fost depășit cu 112 la sută; mai mult de 200 sate au căpătat lumină electrică. In departamentul Sumensc, unde până la 9 Septembrie 1949 nu există niciun singur sat electrificat, în prezent 17 sate folosesc lumina electrică și în curând alte 8 sate din regiune vor fi electrificate.

Acțiunea de electrificare se extinde și în gospodăriile agricole colective. Peste 300 de treerătoare au fost înzestrate cu motoare electrice. Electrificarea agregatelor agricole a dat posibilitatea de a se folosi un număr însemnat de tractoare,—întrebuințate înainte pentru punerea în mișcare a treerătoarelor, la alte lucrări agricole.

Desvoltarea siderurgiei

Inainte de naționalizare, uzina „Electrometal" din Sofia era o mică întreprindere. Astăzi, această uzină a crescut și s'a desvoltat, — destinată construcției de mașini, — s'a mărit de patru ori în 1949, față de producția anului 1948.

Au fost ridicate cadre experimentate de topitori, turnători și laminori, din mijlocul muncitorilor uzinei.

Intreprinderea a îndeplinit planul de producție pe anul 1949 cu 181%, realizând un beneficiu net de 35 milioane leva.

Uzina „Electrometal" va deveni, spre sfârșitul planunului cincinal, cea mai mare și mai bine utilată întreprindere socialistă din R. P. Bulgare.

Sanatorii — în vechile castele feudale

Un castel slovac, care aparținuse odinioară dinastiei de Coburg, a fost transformat într'un sanatoriu modern pentru tuberculoși. Sanatoriul care este situat la aproape 1.000 metri altitudine, în regiunea din sudul Slovaciei, se va deschide în cursul acestei primăveri. El va avea 240 de camere cu 350 de paturi, și va fi înzestrat cu săli de operație, laboratoare, o sală de club și una pentru spectacole.

Intr'un pavilion de vânătoare din apropierea castelului, va fi instalat un cămin de odihnă pentru copii.

Muncitorii din Tientsin scriu președintelui Mao-Tse-Dun

Peste 8.600 muncitori din întrerinderile de Stat din Tientsin au comunicat președintelui Mao-Tse-Dun realizările lor în cursul anului 1949 și și-au luat angajamentul să îndeplinesacă și să depășească planul de producție pe anul acesta.

In mesajul lor de Anul Nou adresat președintelui Mao-Tse-Dun, cei 1.700 de muncitori din Uzinele de Fier și Oțel din Tientsin, au comunicat că ei au depășit planul de producție pe anul 1949 cu 25%.

Producția lunară a acestei uzine este de 4,9 ori mai mare decât cea din epoca guvernării Kuomintangului. Muncitorii și-au luat angajamentul să sporească producția de oțel, în anul acesta, de 3,3 ori mai multe decât aceea a anului 1949.

Muncitorii întreprinderii Nr. 2 a Corporației textile din Tientsin, au comunicat, deasemenea, că au produs anul trecut cu 13% mai mult decât în anii Kuomintangului

Muncitorii întreprinderii Nr. 1 ai Societății pentru fabricarea hârtiei din acelaș oraș au anunțat că au depășit planul de producție pe anul trecut, cu 4,8%.

Intreceri socialiste în industria textilă

Intrecerile socialiste iau o ampl are tot mai mare în fabricile din R. Cehoslovacă.

După ultimile cifre oficiale, în industria textilă sunt angajați în întreceri 78.358 muncitori, din care 54 791 sunt femei, un fapt care îndreptățește elogiul adus de primul ministru Zapotocky muncitoarelor cehoslovace.

In cadrul întrecerilor individuale iau parte 30 000 de muncitori și 30.025 muncitoare. Un număr de 663 întreprinderi textile s'au angajat, până acum, în întreceri socialiste.

Dezvoltarea agriculturii

Anul trecut, agricultura din R. Cehoslovacă a realizat succese importante.

In compararație cu anul 1948, producția agricolă a crescut cu 14 la sută în 1949. Numărul porcilor a sporit cu 35 la sută, iar al vitelor cornute mari — cu 2,4 la sută,

In 1949 s'a continuat mecanizarea agriculturii, sporindu-se considerabil numărul S.M.T.-urilor.

R. P. Chineză

Răspunzând apelului președintelui Mao-Tse-Dun, o divizie a armatei Populare din provincia Sinkiang a elaborat un plan, prin realizarea căruia vor fi irigate agriculturii, în primăvara aceasta, peste 8 000 acri de pământ. Acest plan se va realiza prin adâncirea și lărgirea unui canal de irigație vechi.

*

Majoritatea șoselelor din provincia Kweichow, — de curând eliberată, — au fost refăcute. Autobuzele circulă acum, stabilind comunicația între capitalele de provincie Kweiyang, Ciungking, Ciangka, Tushau și alte orașe din regiune.

*

3 700 de studenți urmează actualmente cursurile noii Universități din Canton, care formează experți financiari și economici, profesori și administratori.

*

La Peking rulează cu mult succes filmul sovietic „Chestiunea rusă" In primele zile, filmul a fost vizionat de peste 20 000 de spectatori.

PIERDUT foaia de lăsare la vatră pe numele Stoleru Neculai, Stradela Primăverii Nr. 17.

PIERDUT certificat de absolvire Șc. Inf. de Mișcare și Comerț pe numele Martinuș Gh.

Il declar nul.

Filarmonica de Stat „Moldova"

Sala Teatrului Național

VINERI 27 Ianuarie 1950 ora 20,30

CONCERT SIMFONIC

Dirijor: EDGAR COSMA

Solist: MARIA CARDAȘ—piano

PROGRAM:

1. BORODIN: Uvertura la Prințul Igor
2. CHOPIN: Concert în mi minor pentru pian și orchestră solistă Maria Cardaș
3. SILVESTRI: Jocuri Bihorene
4. BEETHOVEN: Simfonia 8-a

Prețul locurilor: Loja 6 pers. lei 480, de 5 pers. 400 lei, de 4 pers. 320 lei, Fotoliu 80 lei, Stal 65 lei, Balcon 45 lei, Galerie 30 lei, loja de balcon 180 plus taxele legale,

Biletele la Agenția AGES str. Republicei Nr. 20 telef. 1422.

Concertul începe precis la ora anunțată, ușile se închid cu 5 minute înainte. După începerea concertului intrarea este interzisă până la prima pauză.

Intreprinderile cinematografice de interes local

Cinema PHOENIX

Prezintă astăzi

O puternică realizare sovietică

Producție a studioului „LENIN-FILM"

Omul cu arma

In frunte cu

M. STRAUCH, M. GHELOVANI, B. ȚENIN, Z. FEDOROVA, C. CIRCOV și N. CERCASOV

Complectare Jurnal

PROGRAMUL VIITOR:

Batalionul de mare

Intreprinderile cinematografice de interes local

CINEMA TIMPURI NOI

Prezintă astăzi

Cultura semințelor de in

Film de lung metraj

Serbările Centenarului Lituanian

Jurnal U. R. S. S. și

Jurnal Romfilm

Programul rulează în continuare neflind spectacole fixe

INTRAREA GENERALA 15 LEI

— Statul garantează depunerile.
— Dobânda 5 la sută pe an.
— Secretul operațiunilor garantat prin lege.
— Restituirea depunerilor se face oricând, la cerere

DEPUNERI ȘI RESTITUIRI

se fac prin:
— Sucursala CEC din toate capitalele de județ
— Agenții ale CEC din localitățile importante și din toate reședințele de plasă din țară
— Salariații pot face depuneri și cere restituiri și la ghișeul C.E.C. din întreprinderi și instituții

Sucursala C.E.C. Iași, str. Cuza Vodă Nr. 83
Agenția „ Botoșani „
„ „ Dorohoi „ Grigore Ghica 1
„ „ Fălticeni „ Republicei 246
„ „ Vaslui „ I. C. Frimu 1
„ „ Bârlad „ Republicei 42
„ „ Hușl „

ULTIMELE ŞTIRI

Doliul poporului bulgar

Constatările medicilor în legătură cu cauza decesului primului ministru Vasil Kolarov. Telegramele de condoleanţe trimise de Comitetul Central al Partidului Comunist (b) al Uniunii Sovietice şi de Consiliul de Miniştri al U.R.S.S.

SOFIA 25 (Agerpres).— Agenţia telegrafieă bulgară transmite constatările făcute de medici în legătură cu maladia şi cauza decesului preşedintelui Consiliului de Miniştri al R. P, Bulgaria, Vasil Kolarov :

„De mai mulţi ani, preşedintele Consiliului de Miniştri, Vasil Kolarov suferea de reumatism cardiac. In ultima vreme s'a dezvoltat o artero-scleroza, care a afectat în special vasele sanguine care nutresc inima.

La începutul lunii Ianuarie a. c. Vasil Kolarov a suferit un inforet al miocordului şi al unuia din plămâni. Moartea a avut loc la 23 Ianuarie orele 1 şi 15 minute.

Urmează semnăturile medicilor :

Peter Kolorov, ministrul sănătăţii publice ; prof. dr. Vladimir Vasilenko ; prof. Alexi Puhlev ; prof. dr. Soion Kordniev ; dr. Raiko Anghelov.

Condoleanţele exprimate de Comitetul Central al Partidului comunist (bolşevic) al Uniunii Sovietice

MOSCOVA 25 (Agerpres). — C. C. al P. C. (b) a Uniunii Sovietice a trimis următoarea telegramă de condoleanţe C. C. al P.C. Bulgar :

„C. C. al P. C. (b) al Uniunii Sovietice exprimă Partidului Comunist şi oamenilor muncii din Bulgaria profundele sale condoleanţe pentru moartea tov. Vasil Kolarov, eminent conducător al P. C. Bulgar şi fruntaş de seamă al mişcării muncitoreşti internaţionale, revoluţionar dârz, membru în Biroul Politic al P. C. Bulgar şi preşedintele Consiliului de Miniştri al R. P. Bulgaria.

Moartea tov. Kolarov este o pierdere grea pentru P.C. Bulgar, pentru poporul bulgar pentru apărarea intereselor cărora tov. Kolarov şi-a închinat întreaga sa viaţă, un prieten credincios al Uniunii Sovietice şi cel mai important tovarăş de luptă al lui Gheorghi Dimitrov, tov. Kolarov a apărat în mod consecvent cauza internaţionalismului şi a luptat hotărât împotriva reacţiunii imperialiste şi reacţiunii, el a fost un luptător activ pentru cauza păcii, democraţiei şi socialismului.

Amintirea luminoasă a tovarăşului Kolarov va trăi veşnic în inimile tuturor luptătorilor mişcării internaţionale muncitoreşti şi comuniste.

Telegrama trimisă guvernului bulgar de către Consiliul de Miniştri al U. R. S. S.

Moscova 25 (Agerpress). Consiliul de Miniştri al U. R. S. S. a trimis următoarea telegramă de condoleanţe Consiliului de Miniştri al R. P. Bulgaria în legătură cu moartea lui Vasil Kolarov.

Consiliul de Miniştri al URSS exprimă profundele sale condoleanţe guvernului şi poporului bulgar în legătură cu moartea tov. Vasil Kolarov, preşedintele Consiliului de Miniştri al R.P. Bulgaria, eminent om de stat şi constructor al democraţiei populare şi socialismului în Bulgaria.

In persoana tov. Kolarov, poporul bulgar a pierdut un luptător încercat şi dârz pentru cauza păcii, democraţiei şi socialismului.

Tov. Kolarov a fost un prieten credincios al Uniunii Sovietice, partizan activ a prieteniei de nezdruncinat dintre poporul bulgar şi popoarele URSS şi neobosit luptător împotriva agresorilor şi aţâţătorilor imperialişti la un nou război.

Amintirea luminoasă a lui Kolarov a rămas pe veci în amintirea popoarelor Uniunii Sovietice.

Telegrama de condoleanţe trimisă de A. I. Vâşinschi — ministrul afacerilor externe al U. R. S. S.

MOSCOVA 25 (Agerpres). — Tass transmite textul telegramei adresată de ministrul Afacerilor Externe al U. R. S. S., A. I. Vâşinschi lui Vladimir Poptomov, vicepreşedinte al Consiliului de Miniştri şi ministru al Afacerilor Externe al R. P. Bulgaria.

Primiţi, d-le ministru, profundele mele condoleanţe pentru încetarea din viaţă a lui Vasil Kolarov, preşedintele Consiliului de Miniştri ai R. P. Bulgaria, eminent fruntaş politic şi om de stat,

Figura luminoasă a lui Vasil Kolarov, luptător dârz pentru pace şi colaborare internaţională, o vom păstra pe veci în amintirea noastră.

Telegrama de condoleanţe trimisă de preşedintele R, P. Ungere

BUDAPESTA 25. — Agerpress) Preşedintele Republicii Populare Ungare, Arpad Szakasits, primul ministru, Istvan Dobi şi ministru de Afaceri Externe, Gyula Kaltai, au trimis telegrame de condoleanţe preşedintelui Marei Adunări Naţionale a R. P. Bulgaria, Mincio Neicev, vicepreşedintelui Consiliului de Miniştri, Vâlco Cervencov şi ministrului de Afaceri Externe, Vladimir Poptomov, în care exprimă adânca durere a poporului ungar, faţă de greaua pierdere care a lovit poporul bulgar prin moartea primului ministru, Vasil Kolarov.

Telegrama de condoleanţe trimisă de primul ministru al Republicii polone

VARŞOVIA 25 (Agerpres) —Primul ministru al Republicii Polone, Iosif Cyrankiewicz, a adresat următoarea telegramă de condoleanţe vice-preşedintelui Consiliului de miniştri al R. P. Bulgaria, Vâlco Cervencov :

„In numele Republicii Polone şi în numele meu personal vă transmit dvs. şi guvernului bulgar cele mai profunde condoleanţe pentru moartea primului ministru al R. P. Bulgaria, Vasil Kolarov.

Vasil Kolarov, luptător nesovăelnic şi neobosit pentru cauza socialismului şi pentru fericirea poporului bulgar, va rămâne veşnic în amintirea poporului polon.

Doliul Naţional

Sofia 25 (Agerpres) — Agenţia telegrafică bulgară transmite:

La 23 Ianuarie în urma încetării din viaţă a Preşedintelui Consiliului de Miniştri al R. P. Bulgaria, Vasil Kolarov, întreaga Bulgarie s'a îmbrăcat în doliu.

Drapelul de doliu fluturâ pe toate clădirile şi casele din Sofia. Portrete ale lui Vasil Kolarov se află expuse la ferestre. Oamenii muncii din R. P. Bulgaria sunt cuprinşi de o adâncă durere.

La uzina de construcţii de maşini nr. 12 din Sofia, la fabrica Gheorghi Dimitrov, precum şi la alte întreprinderi şi instituţii din ţară au avut loc meetinguri de doliu.

Ediţiile de dimineaţă şi de după amează ale ziarelor din Sofia publică mesagiul C. C. al P. C. Bulgar în legătură cu încetarea din viaţă a lui Vasil Kolarov, precum şi telegramele de condoleanţe din partea diferitelor organizaţii; sunt publicate deasemeni dări de seamă asupra meetingurilor de doliu ţinute în întreprinderile din Sofia şi alte oraşe ale ţării.

Comisia guvernamentală pentru organizarea funeraliilor lui Vasil Kolarov a anunţat că corpul neînsufleţit al preşedintelui Consiliului de Miniştri al R. P. Bulgaria, Vasil Kolarov, va fi expus pe catafalc pentru ca poporul bulgar să-i poată aduce ultimul salut. Funeraliile vor avea loc la 25 Februarie.

★

SOFIA, 25 (Agerpres). — Agenţia telegrafică bulgară transmite:

La 23 Ianuarie, orele 19,15, sala Marei Adunări Naţionale în care se afla catafalcul cu corpul neînsufleţit al Preşedintelui Consiliului de Miniştrii al R. P. Bulgaria, Vasil Kolarov, a fost deschisă publicului.

In sunetele unui marş funebru, membrii Biroului Politic al R. P. Bulgaria; Vâlco Cervencov, Vladimir Poptomov, Raiko Damianov, Gheorghi Ciankov, Anton Jugov şi Titko Cerhocolov, depun o coroană pe catafalc în numele C. C. al P. C. Bulgar şi se aliniază în gardă de onoare.

La intervale regulate garda de onoare este schimbată de membrii ai CC al PC Bulgar, membrii guvernului, membrii Prezidiului Marei Adunări Naţionale şi alţi fruntaşi de seamă ai Partidului şi ai Frontului Patriei.

In ciuda gerului, mii de oameni s'au adunat în faţa clădirii Marei Adunări Naţionale pentru a aduce ultimul omagiu credinciosului tov. de luptă al lui Gheorghi Dimitrov, Vasil Kolarov.

Amabsadorul Uniunii Sovietice în R. P. Bulgaria şi decanul corpului diplomatic, Bodrov, precum şi şefii a numeroase reprezentanţe diplomatice ale altor ţări acreditate la Sofia, au vizitat la 23 Ianuarie pe ministrul adjunct de Afaceri Externe al R. P. Bulgaria, Kamenov, pentru a exprima condoleanţe din partea guvernelor lor şi din partea lor personal.

CONFERINŢA

In cadrul conferinţelor organizate de Crucea Roşie Filiala Iaşi, Sâmbătă 28 Ianuarie a. c. orele 17. va avea loc în Aula Bibliotecei Centrale, conferinţa tov. Dr. Vasilescu medic primar despre : „Profilaxia Tuber ulozei şi rolul activistului de Cruce Roşie.

Intrarea liberă

A încetat din viaţă Vasil Kolarov, preşedintele Consiliului de Miniştri al R. P. Bulgaria

SOFIA, 25 (Agerpres). — Agenţia Telegrafică Bulgară transmite următorul comunicat dat de Comitetul Central al Partidului Comunist Bulgar şi de Consiliul de Miniştri al R. P. Bulgaria :

Comitetul Central al Partidului Comunist Bulgar şi Consiliul de Miniştri anunţă cu cea mai profundă durere că la 23 Ianuarie 1950 la orele 1,45 a încetat din viaţă, după o îndelungată suferinţă, cel mai apropiat şi credincios tovarăş de luptă al lui Gheorgh Dimitrov, unul din cei mai vechi conducători ai Partidului Comunist Bulgar şi membru al Biroului Politic al Comitetului său Central, eminent militant în mişcarea muncitorească internaţională, preşedintele Consiliului de Miniştri al Republicii Populare Bulgaria, tovarăşul Vasil Kolarov.

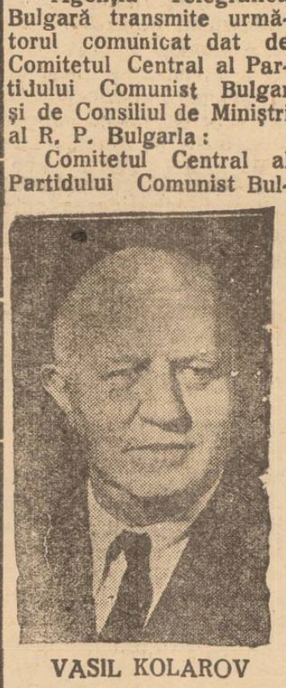

VASIL KOLAROV

Comitetul Central al Partidului Comunist Bulgar şi Consiliul de Miniştri al Republicii Populare Bulgaria

Trecerea prin Iaşi a delegaţiei Comsomolului care a participat la sesiunea Comitetului Executiv al FMTD-ului

Entuziasta primire din gara locală. Declaraţiile şefului delegaţiei

Ieri la ora 12,48 a sosit în Iaşi delegaţia sovietică care a participat în Bucureşti la sesiunea Comitetului Executiv al F.M.T.D.-ului.

In gară, oaspeţii au fost întâmpinaţi de către reprezentanţii Comitetului Judeţean de Partid, de V. Ivanov consulul sovietic în localitate, de reprezentanţii Comitetului Provizoriu judeţean şi orăşenesc. de către reprezentanţii organizaţiilor de massă, etc.

Deasemeni, se mai aflau pe peron, câteva mii de tineri din fabrici, şcoli, studenţi, unităţi de pionerі, etc.

Delegaţia a fost salutată de tov. Ion Alexa, din partea Judeţenei U.T.M. Apoi comsomoliştii au primit buchete de flori oferite de către delegaţi ai tineretului muncitoresc sătesc. ai tineretului studios şi pionerі.

Cuvântul şefului delegaţiei

Din partea oaspeţilor a vorbit V. Cocemasov, şeful delegaţiei, secretar al CC al Comsomolului.

D-sa a arătat importanţa sesiunii Comitetului Executiv al F. M. T. D.-ului şi a subliniat care sunt sarcinile întregului tineret democrat în faţa pericolului unui nou război pregătit de imperialişti.

In continuare V. Cocemasov a spus :

— Delegaţia Comsomolului, în timpul şederii la Bucureşti, a avut posibilitatea să se întâlnească cu tinerii muncitori, studenţi, elevi. Peste tot, delegaţia s'a convins de dragostea pe care oamenii muncii din RPR o nutresc faţă de Marea Ţara Socialismului, faţă de Comsomol şi de învăţătorul oamenilor muncii de preă tudindeni : I. V. Stalin.

In numlee delegaţiei mulţumesc C. C. al UTM ului şi întregului tineret muncitor din RPR pentru atenţia deosebită acordată în timpul şederii în ţara dvs.

*

La ora 15,30 delegaţia Comsomolului a părăsit Iaşul, plecând în URSS, însoţită fiind până la punctul de frontieră Ungheni de tov. Petre Lupu secretar al CC UTM., de consulul sovietic la Iaşi V: Ivanov, şi de reprezentanţi ai Comitetului Judeţean de Partid Iaşi.

PENTRU A APARA PACEA, TINERI DIN TOATE ŢARILE, UNIŢI-VA!

Apelul Comitetului Executiv al F.M.T.D. către tineretul din întreaga lume

Comitetul Executiv al Federaţiei Mondiale a Tineretului Democrat aderă pe deplin la propunerile Comitetului Mondial al Partizanilor Păcii, adresate Parlamentelor şi Adunărilor din toate ţările, pentruca :

1.—Să înceteze cursa înarmărilor, care aruncă popoarele în mizerie şi distruge orice speranţă a unui trai mai bun. Acest lucru este posibil prin reducerea bugetelor de război şi a efectivelor militare.

2. — Să se pună capăt groaznicei ameninţări a bombardamentelor atomice Acest lucru este posibil prin interzicerea armelor atomice.

3.—Să înceteze războaele de intervenţie duse împotriva popoarelor, în special în Indonezia, Malaezia, Vietnam. Acest lucru este posibil prin începerea unor tratative directe şi imediate, sub auspicii internaţionale.

4. — Să înceteze orice represiune împotriva partizanilor păcii — represiune care urmăreşte să zdrobească rezistenţa popoarelor şi să dea curs liber pregătirilor de război.

5, — Să înceteze războiul nervilor şi să fie restabilită încrederea. Acest lucru este posibil prin semnarea, în cadrul Naţiunilor Unite, a unui pact de pace între marile puteri.

Pe deplin conştient de preocupările serioase ale noilor generaţii care doresc pacea, Comitetul Executiv al FMTD cheamă de toţi tinerii din lumea întreagă, fără deosebire de păreri politice şi religioase, şi toate organizaţiile de tineret, naţionale, regionale şi locale, să sprijine în mod activ propuuerile de pace şi să ceară aplicarea lor parlamentelor şi adunărilor care au fost alese în ţările lor.

Unit în felul acesta, în acţiunea împotriva aţâţătorilor la război, tineretul din lumea întreagă va apăra din ce în ce mai hotărît cauza sfântă a păcii şi fericirii popoarelor.

Comitetul Executiv
al Federaţiei Mondiale
a Tineretului Democrat

Partidul Comunist Francez cheamă oamenii muncii să participe la organizarea zilei de luptă împotriva războiului criminal din Vietnam

La şedinţa Biroului Politic a Partidului Comunist Francez, ţinută sub preşedenţia lui Maurice Thorez, în rezoluţia adoptată de Biroul Politic, în legătură cu afacerea ge

In legătură cu afacerea generalilor Revers şi Mast legat ede războiul colonial din Viet-Nam se constată că guvernul francez doreşte să ascundă poporului numele persoanelor implicate în această afacere. Astfel se dovedeşte în mod limpede adevăratul caracter al războiului din Viet-Nam, bazat pe jaf şi corupţie şi împotriva căruia poporul fancez protestează cu hotărâre — cerând imediat încetarea războiului şi rechemarea trupelor coloniale.

In continuare, rezoluţia demască atitudinea adoptată de conducătorii partidului socialist în chestiunea alocării unei alocaţii lunare de 3000 franci tuturor oamenilor muncii, până la reglementarea generală a salariilor.

Biroul Politic asigură pe toţi oamenii muncii că îi va susţine hotărât în lupta lor pentru acordarea alocaţiei şi pentru mărirea puterii de cumpărare a salariilor.

Biroul Politic salută acţiunile oamenilor muncii pentru împiedicarea trimiterii de armament în Vietnam şi pentru refuzul de a descărca materialul militar american în porturile franceze.

Biroul Politic chiamă pe oamenii muncii să articipe în mod activ la organizarea pentru 25 Ianuarie a zilei de luptă împotriva războiului criminal din Vietnam.

Şedinţa Canaclului literar

Azi la ora 17, la Seeiul Filialei Iaşi a Uniunii Scriitorilor din R. P. R, Strada Cuza va avea loc şedinţa Cenaclului Literar.

Ziarele albaneze

au publicat noua lege cu privire la alegerile pentru Adunarea Populară a R. P. Albania

TIRANA 25 (Agerpres) — Agenţia telegrafică albaneză transmite :

La 22 Ianuarie, ziarele albaneze au publicat noua lege cu privire la alegerile pentru Adunarea Populară a RP Albania, adaptată la cea de a 8-a sesiune a Adunării.

Ministrul de justiţie Kononi vorbind în Adunarea Populară despre însemnătatea noii legi, a declarat :

„Noua lege care stabileşte noul sistem electoral, urmează principiile sistemului electoral din URSS, cel mai democratic din lume. Caracterul democratic al sistemului nostru electoral şi expresia structurii democratice a statului nostru".

Conferinţa partizanilor păcii din Eisenstadt (Austria)

VIENA 25 (Agerpres)— La Eişenstadt (principalul oraş din provincia Burgenland din Austria) a avut loc o conferinţă a partizanilor păcii. Luând cuvântul în cadrul conferinţei, pastorul Kocki, preşedintele Comitetului Partizanilor Păcii din Austria, a vorbit despre uneltirile imperialiştilor în vederea deslănţuirii unui nou război mondial.

Pentru înlăturarea oricărei primejdii de război, spune Kocki, este necesară unirea tuturor forţelor progresiste şi iubitoare de pace. Oamenii cinstiţi din lumea întreagă, independent de apartenenţa lor politică, trebue să lupte pentru zădărnicirea planurilor criminale ale aţâţătorilor la război.

La conferinţă a fost constituit Comitetul Partizanilor Păcii din provincia Burgenland.

Decret pentru convocarea Marii Adunări Naţionale a R. P. R.

Art. 1.— Marea Adunare Naţională se convoacă în a 6-a sesiune ordinară pe ziua de 26 Ianuarie 1950, ora 9 dimineaţa, în palatul Marii Adunări Naţionale.

Art. 2.— Secretarul Prezidiului Marii Adunări Naţionale este însărcinat cu aducerea la îndeplinire a prezentului decret.

Preşedintele Prezidiului Marii Adunări Naţionale
C. I. PARHON
Secretarul Prezidiului Marii Adunări Naţionale
MARIN FLOREA IONESCU

Dat în Bucureşti, la 23 Ianuarie 1950.

BIBLIOTECA UNIVERSITĂȚII IAȘI

ANUL 42 Nr. 1019

4 PAGINI 4 LEI

Vineri 27 Ianuarie 1950

ABONAMENTE
Lei 360 . . . . . 3 luni
Lei 5000 Intreprinderi, Autorități pe un an

Atelierele tipografice
IAȘI Str. ȘTEFAN CEL MARE 50-52

OPINIA

ZIAR POPULAR COTIDIAN

Redacția
IAȘI, Str. VASILE ALECSANDRI 11
Administrația
IAȘI, Str. CUZA VODĂ Nr. 50

TELEFOANE
REDACȚIA Nr. 1209
ADMINISTRAȚIA Nr. 2042
TIPOGRAFIA Nr. 1210

In cadrul Planului de Stat

Pe șantierul Institutului de planificare muncitorii și tehnicienii își intensifică eforturile pentru realizarea sarcinilor Planului de Stat pe anul 1950

Alocarea unui fond de 80.000.000 lei pentru continuarea lucrărilor

Planul de Stat pe anul 1950 prevede, pe lângă crearea condițiilor de creștere a sectoarelor noastre economice, și realizarea de noi construcții, menite — în largă măsură — să asigure desvoltarea instituțiilor noastre de cultură și învățământ. Noi și noi construcții vin să pregătească o bază materială trainică activității culturale și științifice a cărei generalizare înseamnă o contribuție dintre cele mai importante la noua operă de construire a socialismului în țara noastră.

In orașul nostru, încă din cursul anului trecut, au început lucrările pentru ridicarea clădirii care va adăposti Institutul de Științe Economice și Planificare.

Noua clădire va cuprinde o suprafață de 6000 m²., mărginindu-se cu străzile Gh. Asachi și g-ral Berthelot și fiind așezată paralel cu Universitatea și Politechnica cu a căror lungime este egală.

Construcția va fi compusă din parter și două etaje, prevăzute cu săli spațioase, necesare funcționării cursurilor elementare medii și de învățământ superior pentru pregătirea cadrelor de economiști și planificatori.

Deasemeni, ea va fi înzestrată cu amfiteatre încăpătoare, săli de proecție și spectacole, punându-se — în acest fel — la dispoziția studenților și corpului didactic condiții moderne pentru desfășurarea unei substanțiale activități închinată studiului.

Pentru continuarea lucrărilor, au fost alocate 80.000.000 lei necesare achiziționării materialelor cerute de sarcinile pe care primul trimestru din Planul de Stat îl pune în fața constructorilor de pe acest șantier.

Stadiul lucrărilor

Terminarea lucrărilor este prevăzută într'un spațiu de timp de 4-5 ani.

Până acum, au fost realizate lucrările de fundație prin turnarea planșeului de beton peste parter și ridicarea zidurilor parterului. Conducerea șantierului a asigurat achiziționarea materialelor, luând toate măsurile impuse de intensificarea lucrărilor și care va fi făcută imediat ce timpul — care se menține încă friguros — o va permite. Deocamdată, preocupările sunt centrate în jurul pregătirii campaniei de intensificare a lucrărilor care vor duce la îndeplinirea prevederilor Planului pe primul trimestru.

O contribuție deosebită în antrenarea muncitorilor în munca pe șantier o aduce organizația sindicală. Deoarece, în majoritatea cazurilor, se lucrează pe echipe, org. sindicală a inițiat și organizat întreceri socialiste. Prin promovarea constantă a acestei metode s'au înregistrat succese importante. Turnarea planșeului de beton a fost realizată în 16 ore — în loc de 30 — deși timpul era complect nefavorabil; datorită aceluiași fapt — buna organizare a întrecerii — niciun muncitor n'a lucrat — în ultima perioadă — sub norma de producție.

Grija pentru constructorii șantierului

Prin grija conducerii a fost amenajată o cantină pentru muncitorii de pe șantier unde li se servește o masă consistentă și pregătită în condiții bune. Organizația sindicală se preocupă actualmente să amenajeze un club și un colț roșu în cadrul căruia vor fi găsite mijloacele cele mai potrivite pentru antrenarea constructorilor în cercuri de lectură, șah, ca și în alte activități care le vor aduce o plăcută și instructivă destindere.

*

Ridicarea Institutului de Științe Economice și Planificare va îmbogăți orașul nostru cu un nou institut de cultură. Prin munca muncitorilor și tehnicienilor noua construcție capătă viață tot mai deplin, concretizând prevederile Planului nostru de Stat.

INSEMNARI

„L'URSS en construction"

Ultimul număr care ne-a sosit al revistei sovietice „L'URSS en construction" cuprinde o serie de articole minunat ilustrate prin clișee realizate cu deosebită artă. Astfel sunt tratate și exemplificate subiectele: Știința pentru popor — unde e vorba de cercetările savanților sovietici asupra agrobiologiei, având la bază teoriile lui Miciurin și Lâsenko. Splendide fotografii luate în laboratoare, pe câmpurile de experiență și în colhozuri, pun în lumină munca savanților sovietici din acest domeniu. Baletul la Teatrul Mare al U.R.S.S.-ului este subiectul celui de al doilea articol, ultimul fiind intitulat: Intr'o școală de muzică.

Prin numeroase clișee în culori sunt ilustrate extraordinarele realizări ale baletelor dela Teatrul Mare din Moscova. Sunt astfel reproduse scene din baletele: „Lacul lebedelor" de Tchaikovski, în care rolul Odette-Odylie este interpretat de Irina Tikhomirnova și acele al prințului de Assaf Messerer, laureați ai premiului „Stalin", apoi din „Romeo și Julietta"—pe muzică de Prokofier, din „Mirandolina" cu muzică de Vassilenko, după comedia „Hotelierul" de Goldoni, ca și scene din vechiul balet romantic francez „Gisèle" de A. Adan.

Decoruri somptuoase și ansambluri mari de o neînchipuită grație se pot vedea deasemenea în fotografiile luate în „Casse-noisettes" de Tchaikovski, „Copelia" de Delibes, „Raimonde" de Glazunow, și Faust de Gounod (Noaptea Valpurgiei).

Montări pline de fast se pot observa în toate fotografiile, dar mai ales în tabloul coreografic „Noaptea Valpurgiei" —unde rolurile nimfelor sunt jucate de: Minna Smelkina, Golnia Petrova și Zinaida Korotateva. Deasemenea în „Flacăra Parisului", „Cenușăreasa" și „Don Quichotte".

Satul Poeni trăește o viață nouă

Cum se desfășoară munca de alfabetizare. Din activitatea căminului cultural

Odată cu venirea iernii, la sate a început să se desfășoare o mai vie activitate culturală, acest anotimp fiind un minunat prilej pentru masele largi țărănești de ridicare a nivelului lor cultural.

In toată țara se desfășoară în prezent o vie campanie de alfabetizare, la aceasta dându-și concursul nu numai membrii corpului didactic și organizațiile de masă, dar toți cei care prin știința lor pot lumina pe neștiutorii de carte.

In acelaș timp, căminele culturale și-au intensificat activitatea, ținând seri culturale, audiții de radio, conferințe cu caracter științific și cultural, iar în acelaș timp și-au reorganizat echipele artistice, pregătindu-și pentru concursul care va avea loc la 29 Ianuarie.

Satul Poeni trăește o viață nouă...

Răsfirat pe costișa dealului, în lungul șoselei care șerpuește până hăt-departe, pierzându-se între colnici, Poenii își resfiră casele în pădurile de stejar din jur.

Alene, ațele fumului albăstriu prinse de hogeaguri se învoltă până în înaltul cerului de sineală.

E liniște. Doar din când în când, scârțâie prelung cumpăna vreunei fântâni sau latră întărâtați câinii satului, la cei care mânați de vreo mare nevoie se încumetă să înfrunte frigul și străbat grăbiți ulițele.

Inainte vreme, aici erau domeniile regale, domenii pe care trudeau sătenii din zori și până în miez de noapte, pentru o viață de mizerie.

Astăzi, satul Poeni trăește o viață nouă...

Odată cu venirea la conducere a clasei muncitoare și înlăturarea monarhiei — ultimul stâlp al burgheziei —, pentru țăranii muncitori din Poeni a început o viață nouă.

Cei care munceau deavalma pe moșiile regale, flămânzi sculpându-și plămânii oftigiți pentru huzurul „măriei sale", își clădesc o viață fericită.

Și pentru aceasta, pentru a-și făuri o viață fericită, ei au nevoie să învețe, să-și ridice cât mai mult nivelul ideologic și cultural. Iar în această privință, rolul cel mai de seamă îl joacă îndeosebi Căminul Cultural și școala primară, care organizează cursurile de alfabetizare.

„Vrem să învățăm carte"

In Poeni sunt 84 de analfabeți, urmare firească a regimului burghezo-moșieresc, regim în care țăranul nostru nu era considerat decât un mijloc de câștig, „o vită de muncă".

Dar acești 84 de neștiutori de carte, în majoritate oameni cu tâmplele sure, vor să învețe carte.

Aglaia Frangachi, femee săracă și împovărată cu șase copii, rămasă văduvă după moartea bărbatului în timpul foametei, urmează cu regularitate cursurile de alfabetizare.

— „Vreau să învăț cât mai temeinic carte—vorbește femeea cu ochii înrourați de emoție.

(continuare în pag. 3-a)

CRONICA EXTERNA

Vasil Kolarov

Ieri s'au desfășurat la Sofia funeraliile primului ministru Vasil Kolarov, fruntaș al Partidului Comunist bulgar, vechi prieten și colaborator al lui Gheorghi Dimitrov,

Kolarov a fost unul din cei mai devotați discipoli ai lui Lenin și Stalin, câștigându-și merite nepieritoare în lupta împotriva exploatării capitaliste, pentru eliberarea patriei de sub jugul fascist german, pentru prietenie sinceră cu popoarele sovietice.

Pentru lupta sa plină de abnegație Kolarov a fost osândit de două ori de către guvernele monarho-burgheze din Bulgaria la câte 15 ani temniță, iar odată a fost condamnat la moarte. Peste două zeci de ani Vasil Kolarov a trăit în exil, fără a înceta însă nici o clipă lupta pentru realizarea idealurilor avansate ale poporului bulgar.

Astăzi, când Vasil Kolarov s'a stins din viață, poporul român—legat prin lupta comună de poporul prieten de la sudul Dunării—participă la durerea acestuia.

Spulberarea calomniilor

Dupăce Andrei Iarmarevici Vișinski a dat un usturător răspuns afirmațiilor care frizează ignoranța făcută de secretarul de Stat american privitoare la așazisele „planuri" de anexiune teritorială pe care le-ar nutri Uniunea Sovietică, și guvernul central al Republicii Populare Chineze a înfierat cu indignare aceleași calomnii.

Prin asemenea afirmațiuni copilărești imperialiștii americani au căutat să justifice în fața poporului eșecul lamentabil al politicii lor în China, insinuând că Uniunea ocupă sau ar fi pe punctul de a ocupa patru regiuni din nordul Chinei.

„Fiecare cuvânt din această declarație este o minciună"— a spus purtătorul de cuvânt al guvernului popular chinez, referindu-se la declarația lui Acheson. De fapt imperialiștii americani sunt aceia eare urmăresc prin orice mijloc pătrunderea în China și „transformarea ei într'o colonie americană".

Divagațiile diversioniste pe această temă nu pot avea alt rezultat decât strângerea și mai puternică a legăturilor de prietenie și colaborare între China și Uniunea Sovietică.

Spionaj titoist

Printr'o notă adresată guvernului dela Belgrad, gu-

(continuare în pag. 3-a)

LA IAȘI

O școală administrativă pentru cadrele Comitetului Provizoriu

La sfârșitul lunii Ianuarie la Comitetul Provizoriu al jud. Iași va începe să funcționeze o școală administrativă la care vor urma membrii Comitetelor Provizorii Comunale și de plăși, școală ce are de scop ridicarea nivelului profesional și politic al membrilor săi. Școala va funcționa în două serii de câte 21 zile.

FAPTE ȘI COMENTARII

Anatomie

Diferiți cetățeni ne vorbesc despre minuțiozitatea măcelarilor în ceeace privește... anatomia. Vrei să cumperi un Kg. de carne, privești cum vânzătorul alege de pe butuc din 4-5 grămezi, piei, tendoane, sgârciuri rinichi, bucăți de maxilare cu măsele, după care îți pune și o bucățică de carne. Nimic de zis: animalul are și oase. Dar asta nu înseamnă că fiecărui solicitant trebue să i se dea ocazia de... a studia cu amănuntul, toate particularitățile sistemului osos, vascular (cel muscular mai puțin) al bovinelor cu ocazia aceleiași cumpărături. In felul acesta s'ar putea evita și grija deosebită pe care unii salariați dela *Comcar* o au pentru a-și pune deoparte câte o bună bucată de pulpă rotundă, (cum a făcut ultima dată vânzătorul dela centrul Tatarași) sau de a se mai strădui să ia aminte la clienții care trebuesc serviți „pe sprânceană". Totodată, pentrucă a venit vorba de centrul *Comcar* din Tatarași, atragem atenția și asupra comportării nepermise pe care o are vânzătorul de acolo, obișnuit să bruscheze clienții, ba chiar să-i dea și afară din măcelărie, spre a aștepta la rând în frig, sub pretextul că... i se poate fura carnea.

Biletul cu corespondență

Biletul de tramvai de culoare roșie sau abonamentele speciale le conferă pasagerilor dreptul de a schimba un vagon de pe un anumit traseu cu altul, depe altă linie, după necesități. Dar de cele mai multe ori în stația de transbordare trebue să aștepți prea mult pentrucă în punctele de bifurcare a traseelor vatmanii nu așteaptă tramvaele care vin din sensuri diferite, și în care se pot găsi pasageri ce au interes să meargă în direcția spre care pornește și manipulantul grăbit.

Se impune deaceea o reglementare a acestui lucru, înlesnindu-i pe pasageri.

Au început la Iași

CURSURILE PENTRU SPECIALIZAREA MEDICILOR DE INTREPRINDERE

Zilele acestea s'au deschis în centrele universitare București, Cluj, Timișoara și Iași, cursurile de igiena muncii organizate de Ministerul Sănătății pentru medicii de întreprinderi.

Prin aceste cursuri se urmărește aprofundarea cunoașterii mediului industrial, a nocivităților sale, a proceselor fiziologice din timpul muncii și a influențelor desfășurate între om și mediul industrial.

Această cunoaștere este absolut necesară, în condițiile marei industrializări care se desfășoară în Republica noastră populară. Este necesară pentrucă în domeniul asistenței medicale în întreprinderi trebuie trecut de la poziția de asistență curativă strictă la cea profilactivă, la îmbinarea lor. Retragerea într'o practică terapeutică, fără cunoașterea mediului industrial în care muncitorul își desfășoară lucrul, fără a sesiza nocivitățile pe care le exercită mediul, înseamnă o insuficientă activitate pentru asigurarea sănătății muncitorilor.

Medicul de întreprindere trebuie să părăsească această poziție izolată. Cunoașterea condițiilor de muncă îi va permite să ia măsuri pentruca nocivitățile să fie diminuate și apoi eliminate. In acest vast laborator al industriei, spiritul de curiozitate științifică a medicului își va găsi un larg domeniu de investigație. Aici va studia el procesele fiziologice din timpul muncii, aici va sesiza pozițiile vicioase ale muncitorului la mașină, aci își va da avizul asupra utilizării unei noui materii prime din punct de vedere al nocivității și a măsurilor de protecție. Impreună cu chimistul, cu inginerul, cu fruntașii în muncă, medicul de întreprindere va studia metodele noui de lucru dând îndrumări în cadrul domeniului său de activitate.

Părăsind poziția de refugiu veșnic în dispensar, medicul de întreprindere va colabora activ cu comitetul de fabrică și cu direcția. Aceasta este calea spre stabilirea unor relații temeinice de colaborare, risipind astfel neîncrederea de care sunt înconjurați încă unii medici de întreprinderi.

Oamenii muncii din Argentina în lupta pentru pace și libertate

de V. VOLSKI

Venind la putere în anul 1946, Peron, președintele de astăzi al Argentinei, s'a declarat în mod solemn „antiimperialist convins și apărător credincios al tuturor acelor care suferă și sunt asupriți". Pentru convingere, Peron a „naționalizat" două societăți mici de tramvaie din provincie care aparțineau capitalului american și a răscumpărat vechile căi ferate britanice din Argentina. Apoi Peron a început cu multă zarvă „să îndeplinească" „planul cincinal" întocmit de el, și, bătându-se cu pumnii în piept, a promis să rezolve problema agrară.

Scopul tuturor acestor manevre a fost ca să câștige un oarecare capital politic pentru consolidarea puterii sale ca apoi să apese poporul și mai greu, prefăcându-l într'o unealtă de îmbogățire pentru cercurile conducătoare și monopolurile străine.

După cum se știe, colegii lui Peron din Chili și Brazilia, dictatorii Gonzales Videla și Dutra, și-au pus și ei masca de democrați și antiimperialiști, ca să înșele poporul, ca să ajungă la putere, iar apoi să stabilească, în țările lor, o dictatură de tip fascist. Ajungându-și scopul, Gonzales Videla și Dutra și-au scos de pe față măștile și, executând ordinele Wall-Street ului, au început să înăbușe cu furie mișcarea muncitorească și să asuprească tot ceeace este înaintat și progresist. La O.N.U. ei îndeplinesc cu servilitate orice însărcinare ticăloasă a stăpânilor lor americani.

Oamenii muncii din Argentina s'au convins din ce în ce mai mult că „antiimperialismul" demagogic al lui Peron, ca și „democrația lui constructivă", nu merită doi bani .O ramură importantă a economiei din Argentina, industria cărnii congelate a cărei producție ocupă primul loc în exportul din Argentina, se găsește ca și mai înainte în mâinile monopolurilor americane ,care obțin de pe urma ei venituri fabuloase. Alocațiile destinate pentru îndeplinirea „planului" cincinal" au fost folosite pentru plata mărfurilor americane scumpe și pentru îmbogățirea cercurilor conducătoare. In consecință, în luna Februarie a anului curent, Consiliul Economic Național a anunțat întreruperea tuturor lucrărilor cu privire la „planul lui Peron", din cauza desorganizării sistemului financiar. Criza agrară și de locuințe nu numai că nu a fost rezolvată ci, din contra, s'a ascuțit și mai mult. Cele mai mari gospodării moșierești— latifun-

(Continuare în pag. 3-a)

PAGINA SPORTURILOR

Să ridicăm necontenit nivelul tehnic al sportului local!

Analizând situația mișcării sportive din ultimii ani, Biroul Politic al C.C. al P.M.R. constată, printre altele, următoarele:

„Cultura fizică și sportul nu au devenit încă un factor important în educația tineretului. Munca de ridicare a nivelului ideologic, politic și cultural este slabă în colectivele sportive, iar nivelul tehnic al sportului este încă scăzut. Cadrele tehnice au o pregătire profesională și politică insuficientă, iar numărul lor este complect neîndestulător (Din „Hotărâre").

Considerând că toate acestea constituie serioase piedici în desvoltarea culturii fizice și a sportului în rândurile oamenilor muncii, Biroul Politic al C.C. al P.M.R. constată că este necesar ca, Comitetul pentru Cultură Fizică și Sport să se ocupe în mod special de:

„Studierea, stabilirea și aplicarea pe baze științifice a metodelor noui de predare și practicarea culturii fizice, în vederea însușirii de către tineretul nostru a tehnicei sportive cele mai avansate, tehnica sportivă sovietică, pentru obținerea de rezultate capabile să contribuie la întărirea și desvoltarea mai departe a sportului nostru".

Hotărârea Partidului a căpătat un larg răsunet în massa de sportivi din țara noastră. Zi de zi, muncitorii sportivi au reușit să traducă în fapt importanta Hotărâre a Partidului, care a deschis drum nou și luminos mișcării de cultură fizică și sport.

Comitetul pentru Cultură Fizică și Sport al orașului nostru și sportivii ieșeni s'au preocupat îndeaproape de ridicarea permanentă a nivelului tehnic al sportului nostru.

Sportivii ieșeni și-au dat seama că diversitatea problemelor ridicate de practica modernă a sporturilor, face ca studiul acestora să se ridice la rang de adevărată știință.

— „Nu mai putem face sport, în mod empiric", ne spunea anul trecut atletul Ambrozie Octav. „Să alergi pe pistă la întâmplare, numai să zici că faci antrenament, aceasta nu e logic" — a conchis el. Trebue să facem antrenament metodic, științific. Talentatul atlet, finalist CTM la 800 m plat, avea dreptate.

Visul său, ca și al multor atleți, tovarăși de-ai lui s'a împlinit numaidecât. Centrul de Antrenament pentru atleți m a început să funcționeze imediat. Iar când condițiunile atmosferice nu au mai permis continuarea activității sportive în aer liber, ședințele Centrului de Antrenament au continuat — și continuă și acum în sala CCFS. Și totdeauna sala e plină de tineri muncitori și muncitoare.

Dar nu numai la atletism! Cu prilejul turneului fulger de volei organizat Duminica trecută în noua sală a CCFS ului, echipa studenților a aplicat — pentru prima oară la Iași când se utilizează un sistem de joc în volei — un sistem de joc modern (cu centrul doi pe fund și cu extremele în față; passele la trăgător, prin surprindere și din săritură, pentru a deruta blocajul adversarului) sistem explicat jucătorilor de Baloș, acesta din urmă cunoscându-l și învățându l dela jucătorii sovietici, cu care s'a întâlnit la Campionatele mondiale.

Exemple de acest fel, de modul cum înțeleg sportivii noștri să-și ridice nivelul technic, sunt numeroase. La box, antrenamentele nu se mai fac la întâmplare. Maeștrii Leonida Cotidis și Cojocaru Gh. pregătesc tinerii muncitori, elevi și studenți după un program chibzuit alcătuit.

Nu este cazul să ne oprim aici asupra unor amănunte pur tehnice. Vom semnala, totuși, faptul — îmbucurător — că niciun tânăr nu va mai urca pe ring până ce nu va poseda un apreciabil bagaj de cunoștințe tehnice. In acest fel s'a înlăturat situația detestabilă când își disputau întâietatea între corzi tineri care nu făcuseră decât două sau trei antrenamente, „boxeuri" improvizați, care transformau ringul într'o arenă de bătaie.

Aceas ă stare de fapt a dispărut astăzi cu totul. La fel și la foot ball, tenis de masă, tenis, șah, etc. Prin crearea Centrelor de Antrenament și prin ședințe teoretice s'a dus o activitate rodnică sub semnul aprofundării științei sportului.

Desigur că sunt numeroase deficiențe. Cultura fizică și sportul este deabia la început în regiunea noastră. La Iași mai sunt sporturi necunoscute. Altele sunt deabia în fașă, iar o altă categorie de sporturi, deși se practică de multă vreme nu au atins valoarea tehnică corespunzătoare.

Anul care a început a găsit mișcarea noastră sportivă pe un drum care rebue continuat, folosindu-se experiența muncii dusă mai înainte, printr'o analiză ritică a metodelor întrebuințate și a rezultatelor obținute.

Să urmăm în permanență exemplul sportului sovietic, care rezolvă cu o seriozitate științifică problemele ivite și studiază în zeci de instituții superioare aceste probleme. Fără aceste baze științifice, sportul sovietic nu ar fi putut ajunge acolo unde este: cel mai avansat sport din lume!

Preocuparea noastră de căpetenie trebuie să fie aceea de mobilizare a unui număr cât mai mare de muncitori și muncitoare în mișcarea de cultură fizică și sport. In acelaș timp să dăm o atenție deosebită ridicării nivelului tehnic al sportului practicat de acești tineri. *Sportul de calitate este un reflex al sportului de masse, este condiționat de acesta!* Să ne îngrijim de problema educației sportive, ca factor de colaborare al educației multilaterale a tânărului și nu numai de problemele legate de performanțe și rezultate. Alături de păstrarea și îmbunătățirea sănătății, educația sportivă realizează progrese însemnate în domeniul disciplinei, al formării caracterului, deprinderilor de igienă și a spiritului de apărare.

Noi facem sport pentru a ne întări în muncă. Sportul ne ajută să muncim mai bine.

Deaceia, o sarcină care trebule tradusă numaidecât în fapte este „stimularea continuă a culturii fizice și a sportului", remedierea tuturor lipsurilor existente încă, întărirea activității sub semnul aprofundării științei sportului și ridicarea în acelaș timp a nivelului tehnic al sportului nostru. pentruca activitatea sportivă, cultura fizică și sportul să devină „un important mijloc de educație comunistă și patriotică, un factor care să contribue efectiv la sănătatea poporului muncitor și la pregătirea tineretului pentru muncă, pentru apărarea Patriei, Republica Populară Română".

I. ȘTIRU

Carnet sportiv

Duminică după amiază se va disputa pe patinoarul dela Strandul CCFS un joc amical de hochei între Electrica și CSU.

*

Eri după amiază s'a deschis patinoarul dela căminul „Justin Georgescu". Patinoarul a fost amenajat prin munca voluntară a studenților.

*

Duminică dimineață se vor desfășura pe dealul dela Șorogari concursurile contând pentru etapa I-a a Campionatului Popular de Cros pe Schi.

Tot la Șorogari se va desfășura Duminică dimineața un concurs popular de săniuțe.

Atletismul ieșean în 1949, în lumina tabelei finlandeze

Anul 1949 a însemnat o cotitură importantă în drumul pe care l-a parcurs atletismul ieșean. O activitate laborioasă a făcut ca atletismul, „sport minor" de mai înainte, să cunoască o amploare deosebită. A evadat din cercul strâmt al practicanților de odinioară și a început să pătrundă în lumea oamenilor muncii. Concursurile au fost mai dese, mai semnificative, cu participanți tot mai mulți și, ca o consecință, urmărite cu un deosebit interes de spectatorii care s'au strâns în număr din ce în ce mai mare în jurul stadioanelor.

Cifrelor, îmbucurătoare prin plinătatea lor, care ilustrează succesul mobilizator al atletismului, datorită concepției sănătoase care stă la baza sportului nostru popular, le corespund, pe plan technic, o altă serie de cifre îmbucurătoare — pe care le publicăm mai jos.

FETE

1. 80 m. plat Radu Silvia 10.9 718 p.
2. Lungime, Guragata Elena 4.56 m. 578 p.
3. 100 m. plat Guragata Elena 13,8 575 p.
4. 100 m. plat Radu Silvia 14,1 533 p.
5. 800 m. plat Năstuță Maria 2:45,2 518 p.

BĂEȚI

1. 1500 m. plat Vasiliu Gh, 4:22"2 688 p.
2. 100 m. plat Filip Sever 11"6 686 p.
3. Grenadă Cap. Călin 63 m. 626 p.
4. 100 m. plat Ambrozie Oct. 11"9 618 p.
5. Înălțime Nițescu Gh. 1.65 m. 616 p.
6. 3000 m. Antoniac I. 9:53"0 606 p.
7. 400 m. plat Ursu Aurel 56",4 570 p.
8. Lungime Gheorghiu P. 6,03 m. 563 p.
9. Greutate Baloș Th. 11,35 m. 562 p.
10. 800 m. Ambrozie Oct. 2:14,0 538 p.

Progresul tehnic realizat de atletismul nostru a fost confirmat la Campionatele Mondiale Universitare dela Budapesta. In clișeu: D. TĂLMACIU, vorbind la microfon, după ce a cucerit titlul de campion mondial universitar la 800 m plat

Sportul sovietic, cel mai avansat sport din lume

Trebuie să facem în așa fel ca în Uniunea Sovietică să fie cât mai mulți sportivi, să avem mulți sportivi calificați, căci problema culturii fizice o rezolvă participarea maselor și numărul sportivilor de valoare.

Despre aceasta ne vorbește Guvernul nostru, Partidul și tovarășul STALIN.

V. M. MOLOTOV

At eta Alexandra Ciudina a stabilit un record mondial cu o performanță formidabilă, realizând 4934 puncte la pentation. Ea deține recordul unional la înălțime: 1,65 m. Ciudina joacă în echipa de volei a Uniunii Sovietice, care a ieșit învingătoare în competițiile mondiale dela Budapesta și Praga.

*

Baschetul sovietic și-a dovedit superioritatea mondială cu prilejul jocurilor Mondiale Universitare dela Budapesta.

Din formația Uniunii Sovietice fac parte trei din jucătorii care au uimit acum trei ani la Praga și anul trecut la Budapesta: Lisov, Korkija și Konev. Lisov nu are decât 1.70 m. înălțime, dar Korkija se apropie de 2 m. Amândoi sunt studenți la Drept și joacă baschet-ball de 13 ani. Sub panoul adversarilor sau al lor, Korkija domină cu autoritate, mâinile sale fiind adevărate magnete. In mijlocul terenului, Lisov, se mișcă uluitor de repede și distribue mingile cu o precizie și o viteză rar întâlnită.

*

Recordul mondial la aruncarea discului-fete este deținut de sportiva sovietică Nina Dumbadze, cu 53,25 m. iar recordul european la aruncarea greutății-băeți aparține tot unui reprezentant al Uniunii Sovietice, Heino Lipp, cu 16,73 m.

*

Cultura fizică și sportul din Uniunea Sovietică cuprind milioane de tineri din toate regiunile Țării Socialismului, grupați în jurul gloriosului Comsomol leninist-stalinist, înscriși în marile Asociații sportive sovietice.

Organul central de îndrumare a sportului sovietic este Comitetul de Stat pentru Cultură Fizică și Sport, depe lângă Consiliul de Miniștri al URSS. Comitetul prezintă Guvernului candidații pentru a fi numiți ca „activiști emeriți ai culturii fizice", acordând totodată titlurile de: „maestru", apoi „maestru emerit al sportului". Munca se duce sub lozinca: „Sportul sovietic trebuie să fie din ce în ce mai bun și mai perfect, trebuie să fie mai sănătos decât sportul din țările capitaliste".

*

— Campionul lumii la șah este reprezentantul Uniunii Sovietice, Mihail Botvinik. Titlul de campioană mondială la șah aparține deasemeni unei reprezentante a Țării Socialismului, Liudmilo Rudenco.

*

Uniunea Sovietică este campioană mondială la volei masculin și campioană europeană la volei feminin.

Știri și fapte sportive

Lipsa de antrenament: nivel tehnic scăzut

Duminică s'a desfășurat în noua sală de sport CCFS un turneu fulger de volei.

In afară de CSU — singura formație care a aplicat un sistem de joc — toate celelalte echipe au jucat slab. Ne referim la latura tehnică și tactică a jocului. Armata, reprezentativa elevilor și Sind. Sanitar au pierdut tocmai datorită acestor greșeli: duble, finute, treceri cu mâna peste fileu. Echipele susmenționate blochează foarte rar, iar a unci când blochează chiar, acest lucru se face defectuos, de către un singur om. Nu joacă — deasemeni totdeauna 3 mingi. Desigur că toate aceste deficiențe în joc sunt o urmare firească a lipsei de antrenament metodic.

Pe viitor se impune remedierea acestei stări de fapt. Comisia locală trebuie să grăbească deschiderea centrului de antrenament, e uburile, trebuind să acorde o mai mare atenție acestei probleme!

„Apărarea franceză" și „Indiana veche"

Aseară, la CCFS.

— *Noroc tovarășe Voicutescu!*

— *Noroc! Ai fost punctual, de astă dată.*

Cei doi tineri șahiști s'au îndreptat apoi spre clubul de șah al CCFS-ului.

— *Ce învățăm azi"?*

— *„Eu spun să studiem „apărarea franceză". Dacă știm și asta, putem trece mâine la „Indiana veche". Ești de acord"?*

— *„Da"!*

Și cei doi tineri muncitori și-au aranjat piesele, au deschis „cartea jucătorului de șah" și studiul a început. Amândoi erau campioni de unități, iar cel drul Campionatului Popular de Șah și doreau să cunoască teoria șahistă, despre care auziseră că folosește mult.

— Am să-i învăț și pe Cistache, Ioan și Toader. Ei știu numai mișcările. Atâta tot. Și tare ar dori să-l „bată" pe maistrul.

— Și eu o s'o învăț pe sora mea. Intâi o să încep cu „deschiderea spaniolă".

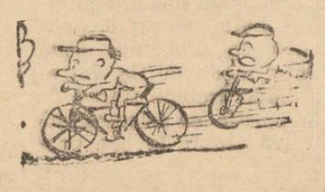

COLȚUL TEHNIC

METODA DE INVĂȚARE A JOCULUI DE VOLEI

Invățarea primirii și dării sau trecerii mingii. Passa

III

Din toate elementele tehnice, primirea și darea sau trecerea mingii este cea mai importantă. Aprecierea unui jucător trebuie să se facă după cum primește și pasează mingea. Deaceia, jucătorii trebuie să dea cea mai mare atenție învățării acestui element tehnic.

Următoarele recomandațiuni sunt necesare antrenorului, care-și învață jucătorii săi cum să primească și să treacă o minge:

a) O minge înaltă este mai ușor de primit și de trecut, decât una joasă.

b) La primirea unei mingi joase trebuie să se urmărească o anumită progresiune și anume, se învață la început luarea unei mingi joase, în poziții mai ușoare și treptat, se trece la cele mai grele.

c) Primirea și trecerea unei mingi se învață la început fără deplasare, de pe loc, apoi se trece la deplasare prin mers și alergare.

d) Primirea unei mingi dificile, care trebuie luată, spre exemplu, printr'o fandare combinată cu un plonjon, trebuie învățată descompus, adică se învață mai întâi fandarea, apoi plonjorul, iar pe urmă aceste două se combină. Natural, este nevoie de un timp mai îndelungat.

Exerciții pentru învățarea primirii și a trecerii mingii.

Exercițiul I: Jucătorii se așează în linie pe două rânduri, față în față, la distanță de 3 4 m. și interval de 2 m. Fiecare pereche are o minge. Antrenorul (sau un jucător mai rutinat, alunci când nu există antrenor) stând la unul din flancurile celor două rânduri și la mijlocul distanței dintre ele, explică și arată modul cum trebuie primită și pasată, spre exemplu, o minge înaltă. Jucătorii își trec mingea unii altora, așa cum li s'a arătat. Treptat distanța dintre cele două rânduri se mărește. Exercițiul poate fi variat prin așezarea jucătorilor pe genunchi sau șezând. In aceste poziții ei se obișnuiesc să treacă mingea precis, atunci când condițiunile de primire și pasare sunt mai dificile.

Exercițiul II: Jucătorii împărțiți în două echipe egale, se așează în semicerc la un interval de 3 4 m. unul de altul. Antrenorul se așează în centrul unui semicerc, iar un jucător, care cunoaște bine technica primirii și passării mingii se așează în centrul celuilalt semicerc. Ei trec pe rând mingea fiecărui jucător, care trebuie să le-o înapoieze prin același procedeu cum au primit-o.

Exercițiul III: Același exercițiu de mai sus se face în formația de cerc. Antrenorul se așează în mijlocul cercului și dă mingea pe rând fiecărui jucător. Locul antrenorului este ocupat, apoi, pe rând, de jucătorii care au prins mai repede technica primirii și trecerii mingii. Exercițiul poate fi variat prin introducerea unor condițiuni mai grele de primire. De exemplu cel din mijlocul cercului nu passează minge exact jucătorului, ci ceva mai la stânga sau mai la dreapta, mai înainte sau mai înapoia lui. In felul acesta, jucătorii obișnuiesc să se deplaseze pe teren cu o anumită viteză, pentru a se găsi în cea mai favorabilă poziție de primire. In schimb, ei sunt obligați să înapoieze mingea precis celui din mijlocul cercului.

In numărul viitor: Alte exerciții necesare pentru învățarea primirii și trecerii mingii-Passa.

A început distribuirea mărfurilor raționate pe puncte pe anul 1950

— O raită prin magazinele de Stat —

Posesorii cartelelor de îmbrăcăminte au început să utilizeze noile lor cartele pe anul 1950.

Toate magazinele locale, care vând mărfuri raționalizate pe puncte, sunt zilnic aprovizionate cu fel de fel de produse.

La magazinul „Ișul" din strada Ștefan cel Mare, care vinde mărfuri raționate pe puncte se găseau ieri diferite articole ca: țesături de bumbac, barchet, stambă, atică, finet, muncitorul.

La secția galanterie se vindeau deasemeni diverse mărfuri. Se găsesc și bluze-treninguri sistem brigadier, care, potrivit ultimei dispoziții se vând acum pe orice tip de cartelă.

Secția încălțăminte avea bocanci, pantofi bărbătești, pantofi de damă, bocanci pentru copii. Aceste mărfuri se livrează deocamdată numai pe cartelele A, B și C.

Pentru a decongestiona în oarecare măsură secția încălțăminte „Ișul" pe puncte (strada Ștefan cel Mare), raionul afectat pentru confecțiuni este utilizat până la organizarea acestui raion, tot pentru secția încălțăminte, așa că la acest centru există două secții încălțăminte. Ceeace, după cum se constată, înlesnește mult buna distribuire a produselor de încălțăminte.

* *

Și la celelalte centre „Ișul" pe puncte, precum și la sucursalele Cooperativelor sosesc în fiecare zi mărfuri care se distribuie posesorilor de cartele,

*

Singurele articole care încă nu se distribuie deocamdată sunt stofele și încălțămintea cu talpă de crepe. Aceste mărfuri se vor vinde mai târziu, potrivit instrucțiunilor ce se vor da.

Satul Poeni trăește o viață nouă

(urmare din pag. 1-a)

Dacă sub regimul de exploatare n'am putut învăța, astăzi mă voiu străduí însă din toate puterile să învăț carte. Și cea mai mare bucurie a mea va fi atunci când voi reuși să citesc învățătura Partidului, când voiu putea citi singură slova Scânteii".

Aceiași dorință fierbinte de a învăța carte o manifestă și Lascăr Elena, femee de 47 de ani, precum și Amuntencii Mihai, care are numai 19 ani, dar care n'a putut învăța carte fiind nevoit să-și câștige de mic singur existența.

Organizația de Partid trebue să sprijine efectiv munca de alfabetizare

Învățătorii și profesorii din Poeni desfășoară o largă activitate în ceeace privește munca de alfabetizare, dar din cauză că nu sunt sprijiniți efectiv de Organizația de Partid din Poeni, roadele nu sunt dintre cele mai bune.

Astfel din cei 84 de analfabeți numai 16 frecventează cursurile, număr cu totul insuficient. Pentru a suplini această deficiență, profesorii și învățătorii din Poeni — după ce au văzut că rezultatele muncii de mobilizare sunt slabe — au început să predea carte fiecărui analfabet în parte, mergând din casă în casă.

Dat fiind că în Poeni sunt mijloace suficiente pentru buna organizare a cursurilor de alfabetizare, fiind nouă profesori și învățători, iar în același timp existând și celelalte condiții: săli de clasă, material didactic, etc., Organizația de Partid, ca și organizațiile de masă UTM, UFDR, vor trebui să sprijine efectiv campania de alfabetizare, contribuind astfel nu numai la ridicarea satului, dar și la îndeplinirea Planului de Stat, întrucât pentru anul 1950 s'a prevăzut alfabetizarea a 700.000 neștiutori de carte.

Căminul Cultural

Funcționând în localul școlii, Căminul Cultural din Poeni desfășoară în prezent o intensă activitate.

In fiecare seară se adună sătenii din echipa artistică și stau până după orele 10 noaptea de se pregătesc pentru concursul care va avea loc la 29 Ianuarie.

Dintre cei care desfășoară o intensă activitate în vederea obținerii unor cât mai frumoase rezultate la concursul ce va avea loc la Iași, s'au remarcat îndeosebi Grădinaru Elena, Ioan Găucan și Alexa Aglaia.

Dacă din punct de vedere al creerii unei cât mai bune echipe artistice, la Căminul cultural din Poeni se desfășoară o intensă activitate, nu tot acelaș lucru se poate spune însă și despre felul în care funcționează biblioteca.

Deasemenea ținerea unei singure seri culturale pe săptămână — Joia — este insuficientă, iar pe de altă parte e necesar să se organizeze cu regularitate conferințe cu caracter științific și cultural, tratându-se îndeosebi probleme strâns legate de viața satului și de agricultură.

Trecând la înlăturarea tuturor acestor deficiențe, Căminul cultural din Poeni va deveni desigur unul dintre căminele culturale fruntașe din județul Iași.

Prin organizarea temeinică a cursurilor de alfabetizare și prin buna funcționare a Căminului cultural, Organizația de Partid din comuna Poeni își va îndeplini cu cinste sarcina de a spori necontenit nivelul ideologic și cultural al țăranilor muncitori din sat și va contribui totodată la ridicarea culturală a comunei.

Tr. ȚANEA

INFORMAȚIUNI

Noi dispoziții privind definitivarea impunerilor pentru micii meseriași, comercianți, industriași și liber profesioniști

Urmare la Comunicatul dat de Secțiunea Financiară a orașului referitor la depunerea declarațiilor pentru definitivarea impunerilor pe anul 1949, se aduce la cunoștința tuturor meseriașilor liber-profesioniștilor, comercianților și industriașilor și meseriașilor asimilați acestora, că trebue să se prezinte de urgență la Circumscripțiile Financiare respective pentru a-și ridica declarațiile tip ce le vor completa și depune cel mai târziu până la 31 Ianuarie 1950 inclusiv.

Se precizează că declarațiile trebue să aibă completate toate rubricile, iar coloanele care nu privesc pe contribuabili se vor anula prin cuvântul „ANULAT", cunoscând că nu se admite sub nici un motiv anularea printr'o simplă linie.

Nedepunerea declarațiilor de impunere în termen, necompletarea sinceră și în întregime a tuturor datelor privitoare la încasările și drepturilor realizate de contribuabili în cursul anului 1949, atrage cu sine sancțiunea conform prevederilor legilor impozitului pe veniturile populației și evaziunilor fiscale.

Produse CAM confiscate

Ion Bistricioru din Com. Chiperești-Țutora (jud Iași) a fost surprins de organele Miliției Economice în momentul când transporta 28.000 țigări plugari și 250 pachete de tutun calitatea III-a, în scopul de a le comercializa clandestin.

Speculantul a fost impus la plata unei amenzi egale cu valoarea produselor găsite asupra lui dresându-se apoi acte de trimitere în judecată.

Speculă cu ulei

Organele Miliției economice au prins pe Șloim Cheila din Iași str. C. Negri 62, comercializând în mod clandestin o importantă cantitate de ulei, care a fost confiscată și predată Secțiunei Comerciale a orașului.

Speculantul a fost deferit Justiției.

CRONICA EXTERNA

(urmare din pag. 1-a)

vernul R. P. Bulgaria a cerut rechemarea ambasadorului jugoslav dela Sofia și a altor reprezentanți ai clicii fasciste a lui Tito, vinovați și dovediți de a se fi îndeletnicit cu activitate criminală, de spionaj și sabotaj, transformând ambasada jugoslavă într'un centru de activitate îndreptată contra intereselor vitale ale poporului bulgar.

Și prin dovezile cuprinse în nota bulgară se vădește încă odată că Jugoslavia a ajuns sub regimul de trădare a lui Tito, o agentură a spionajului imperialist ale cărui mârșave scopuri le slujește.

Pielea ursului

Ministrul de externe al Franței, d. Robert Schuman se află într'o vizită în Germania occidentală unde discută cu așa zisul guvern pus de imperialiști la Bonn, diferite chestiuni litigioase interesând Franța și Germania Este vorba, în primul rând de regiunea Saare pe care o revendică guvernul francez, urmărind anexarea ei. De fapt, sarcina d-lui Schumann este destul de dificilă deoarece el are să-i convingă pe germani să accepte ruperea Saare-ului de teritoriul german căruia îi aparține, ceeace anglo-americanii nu îndrăznesc să le ceară fățiș, pentru a nu-i pierde de clienți la... Pactul Atlanticului de Nord în care să-i înglobeze.

Iată însă că printr'o declarație făcută în numele poporului german de către guvernul Republicii Democrate Germane, tocmelile dela Bonn apar în adevărata lor lumină: acolo se discută despre pielea ursului din pădure, deoarece în chestiuni care interesează într'un grad atât de înalt poporul german, numai acesta poate decide.

„In numele tuturor forțelor patriotice și democratice ale poporului german declar în mod solemn — a spus Georg Dertinger,— că Germania nu va recunoaște nici o hotărîre privitoare la regiunea Saare, care nu va fi aprobată de poporul german, inclusiv populația din regiunea Saare".

R. P. R.
Comitetul Provizoriu al Plășii Copou jud. Iași, Secția Secretariat Nr. 467 din 18 Ianuarie 1950

ANUNȚ

In ziua de 2 Februarie 1950, ora 10 dimineața, se va ține licitație publică la Tg. de vite Iași (Abator) pentru vânzarea a 2 iepe și 2 mânzi, proprietatea Comitetului Provizoriu al Plășii Copou.

Licitația se va ține orală, iar amatorii vor depune garanție provizorie de 5 la sută.

PIERDUT carnet Asociat Coop. 7 Noembrie pe numele Nichituș Teodor, Str. Ciurch No. 93.
Il declar nul.

MICA PUBLICITATE

PIERDUT Buletinul Biroul Populației Iași pe numele Șutacu Gheorghe Str. Mărăcineanu No. 2 A.
Il declar nul.

PIERDUT carnet Asociat Coop. 7 Noembrie pe numele Strâche Alexandru Str. Petru Schiopu No. 18.
Il declar nul.

PIERDUT Buletinul Biroul Populației Iași pe numele Ferțic Janeta Str. Bucșinescu No. 41.
Il declar nul.

PIERDUT duplicat certificat 4 clase Gimnaziu Nr. 803 | 937 eliberat de Gimnaziu Alexandru cel Bun pe numele Lungeanu Silvestru. Il declar nul.

PIERDUT certificat de patru clase primare eliberat de școala elimentară băeți Nr. 2 în anul 1945 pe numele Niculi M. Constantin str. Ștefan cel Mare 45.
Il declar nul.

Filarmonica de Stat „Moldova"
Sala Teatrului Național
VINERI 27 Ianuarie 1950 ora 20,30

CONCERT SIMFONIC

Dirijor: EDGAR COSMA
Solist: MARIA CARDAȘ—piano

PROGRAM:

1. BORODIN: Uvertura la Prințul Igor
2. CHOPIN: Concert în mi minor pentru pian și orchestră solistă Maria Cardaș
3. SILVESTRI: Jocuri Bihorene
4. BEETHOVEN: Simfonia 8-a

Prețul locurilor: Loja 6 pers. lei 480, de 5 pers. 400 lei, de 4 pers. 320 lei, Fotoliu 80 lei, Stal 65 lei, Balcon 45 lei, Galerie 30 lei, loja de balcon 180 plus taxele legale,

Bilete'e la Agenția AGES str. Republicei Nr. 20 telef. 1422.

Concertul începe precis la ora anunțată, ușile se închid cu 5 minute înainte. După începerea concertului intrarea este interzisă până la prima pauză.

Intreprinderile cinematografice de interes local
Cinema PHOENIX
Prezintă astăzi
O puternică realizare sovietică
Producție a studioului „LENIN-FILM"
Omul cu arma
In frunte cu
M. STRAUCH, M. GHELOVANI, B. ȚENIN, Z. FEDOROVA, C. CIRCOV și N. CERCASOV
Complectare Jurnal
PROGRAMUL VIITOR:
Batalionul de mare

Intreprinderile cinematografice de interes local
CINEMA TIMPURI NOI
Prezintă astăzi
Cultura semințelor de in
Film de lung metraj
Serbările Centenarului Lituanian
Jurnal U. R. S. S. și
Jurnal Romfilm
Programul rulează în continuare nefiind spectacole fixe
INTRAREA GENERALA 15 LEI

U. S. I. C.
COMITETUL JUDEȚEAN

Sfătuim pe toți comercianții să se prezinte de urgență la circumscripția Financiară pentru a ridica formulare pentru definitivarea Auto-Impunerei.

Organizația noastră stă la dispoziția tuturor comercianților înscriși și neînscriși cu lămuriri pentru ca fiecare comerciant să poată să-și facă declarațiile în modul cel mai sincer spre a evita sancțiunile penale.

Comitetul Județean

Oamenii muncii din Argentina în lupta pentru pace și libertate

(Urmare din pag. 1-a)

diile — au rămas neatinse, în timp ce numărul țăranilor fără pământ crește continuu. Dupâ datele Comisiei Economice de pe lângă O. N. U., populația Argentinei are nevoie de cel puțin un milion de locuințe noi.

Sfârșitul înviorării vremelnice a comerțului de după război, scăderea considerabilă a prețurilor produselor agricole argentiniene în străinătate, lunecarea monopolurilor americane (care au o influență puternică asupra economiei Argentinei) pe panta crizei economice, însfârșit devalorizarea recentă a monedei argentiniene,— toate acestea au constituit o lovitură grea pentru Argentina, care depinde în totul de desfacerea materiilor ei prime pe piețele străine.

Firește că monopoliștii anglo-mericani și burghezia locală aruncă toată greutatea crizei asupra oamenilor muncii. Reducând producția, monopolurile concediază zeci de mii de oameni, lăsându-i fără niciun mijloc de existență. După cum anunță ziarul argentinian progresist „La Hora", numai în cursul lunii August a anului curent au fost concediați 5.000 de muncitori petroliști, 4000 de marinari, 1200 de muncitori constructori, 80 0de metalurgiști, mii de muncitori din industria textilă, de încălțăminte, cauciuc, zahăr și din alte ramuri ale industriei. Au început concedieri în masă în ramurile industria lein care participă și capitalul american; în industria cărnii congelate unde lucrează peste 100.000 de oameni, în gospodăria comunală și în industria energiei electrice.

Indeplinind voința monopolurilor, guvernul Peron a desființat controlul asupra prețurilor la alimente și la obiectele de primă necesitate, ceeace a agravat și mai mult mizeria maselor. Prețul laptelui, al cărnii, la untului, al pâinii al cartofilor și legumelor a crescut de 3-4 ori. La Buenos Aires, o locuință modestă care în 1943 costa 100 de pesos lunar, costă acum peste 400 de pesos, în timp ce salariul lunar mediu al muncitorului argentinian nu trece de 300 de pesos! Muncitorii nu sunt în stare să-și plătească chiriile și familiile muncitorilor sunt evacuate, fără milă, pe stradă. Numai în perioada din August-Octombrie a anului acesta, 20.000 de familii de muncitori din Buenos-Aires au fost svârliți pe stradă.

Tocmai în acest moment critic pentru țară, Peron a lepădat masca sa de „antiimperialist" și fals democrat.

In domeniul politicii externe, cercurile conducătoare, semnând pacte la Rio de Janeiro și Bogot au pus armata lor sub controlul militariștilor americani și s'au încadrat definitiv în tabăra ce se pregătește și atâță la un nou război. Acest fapt e dovedit de cifrele astronomice alocate pentru înarmări pe anul 1950 cu mai mult de 46 la sută, atingând suma de 2 milioane de pesos.

Peron a subliniat și politica sa internă intereselor monopolurilor străine și locale. Pentru ca să le asigure veniturile, guvernul Peron tinde să transforme pe oameni în robi, obligați să-și încovoaie spatele, zi și noapte, pentru stăpânii lor. In fiecare zi presa progresistă, care apare în condiții grele, vorbește despre arestările în masă ale muncitorilor, ale activiștilor sindicali independenți și ale comuniștilor. Numai în zilele de sărbătoare a celei de a 32-a Marei Revoluții Socialiste din Octombrie, la Buenos Aires au fost arestați peste o mie de oameni printre care și Kodovil, Real și Liaraldie, conducători ai Partidului Comunist. Arestații sunt supuși unor torturi neomenești, asemănătoare cu schingiuirea victimelor de către Gestapo și de către Biroul federal de cercetări din U. S. A. Organizațiile progresiste sunt desființate și distruse. Valul de teroare nu a frânt însă voința oamenilor muncii din Argentina, ci din contra, forța lor de luptă în contra regimului lui Peron crește cu fiecare nouă provocare polițistă.

Ca răspuns la măsurile militare ale Guvernului, poporul intensifică mișcarea pentru apărarea păcii. In luna August, Comitetul din Argentina al Partizanilor Păcii, în ciuda arestării conducătorilor săi și a deslănțuirii teroarei, a strâns peste un milion de semnături pe petiția pentru apărarea păcii. Această petiție a fost citită la Congresul Pan-American din Mexic, al partizanilor păcii.

La ofensiva monopolurilor împotriva nivelului de viață al poporului, oamenii muncii din Argentina răspund cu o puternică mișcare grevistă. Deși grevele sunt oprite, cu toate acestea în Argentina au avut loc în ultimele luni sute de greve. In prezent sunt în grevă peste 200.000 de muncitori din industria cărnii congelate, feroviari, funcționari comerciali, muncitori din port, metalurgiști, tipografi, muncitori din întreprinderile energetice, din industria cimentului, din industria forestieră, de zahăr, muncitori agricoli, etc.

Muncitorii cer în mod ferm mărirea salariului și îmbunătățirea condițiilor de trai. Ei protestează împotriva teroarei polițiste, împotriva alocațiilor de război excesive de mari. In toată Argentina au loc meeting-uri de protest, demonstrații, se fac petiții pentru desființarea teroarei imperialiste și curmarea concedierii în masă a muncitorilor.

Chiar oamenii muncii mai puțin conștienți, înșelați la început de demagogia lui Peron, părăsesc în mod definitiv partidul lui Peron și intră în rândurile partizanilor păcii și ai democrației. Autoritatea Partidului Comunist crește continuu.

Mișcarea pentru apărarea păcii, care ia proporții uriașe lupta greviștilor, care se intensifică, dovedesc ridicarea conștiinței de clasă a oamenilor muncii din Argentina și confirmă că imperialiștii anglo-americani și lacheii lor nu vor reuși să transforme poporul argentinian în sclavi ai dolarului.

ULTIMELE ŞTIRI

COMUNICAT

In zilele de 23 şi 24 Ianuarie 1950 a avut loc a 5-a şedinţă Plenară a Comitetului Central al Partidului Muncitoresc Român.

La Plenară au luat parte şi un număr de secretari ai Comitetelor Judeţene ale Partidului şi secretari ai organizaţiilor de partid din unele întreprinderi industriale mari.

1. Plenara a luat în discuţie raportul Biroului Politic al C.C. al P.M.R. asupra sarcinilor Partidului în domeniul muncii organizatorice, prezentat de tov. Alexandru Moghioroş şi a adoptat în unanimitate o hotărîre la acest raport.

2. Plenara a aprobat în unanimitate planul de desfăşurare a acţiunii pentru pace, prezentat de tov. Iosif Chişinevschi.

3. Plenara a ales Biroul Organizatoric al C. C. al P. M. R., compus din tovarăşii: Apostol Gheorghe, Borilă Petre, Bunaciu Avram, Chişinevschi Iosif, Chivu Stoica, Constantinescu Miron, Crăciun Constanţa, Drăghici Alexandru, Florescu Gheorghe, Gheorghiu-Dej Gheorghe, Georgescu Teohari, Luca Vasile, Moghioroş Alexandru, Pauker Ana, Petrescu Dumitru, Rădăceanu Lotar, Răutu Leonte.

4. Plenara a hotărît excluderea lui Nicolae Radovanovici din C. C. al P.M.R. pentrucă trecutul său politic — pe care l-a ascuns — este incompatibil cu calitatea de membru al C. C. al P. M. R.

5. Plenara a ales pe membrii supleanţi ai C.C. tov. Petrescu Dumitru şi Dughici Simion, ca membri plini ai C. C.

CUM AU DECURS FUNERALIILE LUI VASIL KOLAROV

SOFIA, 26 (Agerpres). — Agenţia telegrafică bulgară transmite:

Miercuri la ora 14 au început funeraliile fostului preşedinte al Consiliului de Miniştri al R. P. Bulgaria, Vasil Kolarov.

Sicriul a fost ridicat din sala Marii Adunări Naţionale de către membrii Biroului Politic al C. C. al P. C. Bulgar, Valco Cervencov, Vladimir Poptomov, Gheorghi Ciankov, Gheorghi Damianov, Anton Jugov, Titko Cernocolev, Raico Damianov, Mincio Neicev şi de către mareşalul Uniunii Sovietice, K. E. Voroşilov, membru al Biroului Politic al C. C. al P.C. (b) al U.R.S.S., vicepreşedinte al Consiliului de Miniştri al U.R.S.S. şi conducătorul delegaţiei sovietice.

Sicriul este depus pe un afet de tun. In fruntea cortegiului merg care ce duc sute de coroane, printre care se pot vedea coroanele depuse de P. C. (b) al U.R.S.S., de către Consiliu de Miniştri al R. P. Bulgaria, de Consiliul Naţional al Frontului Patriei, de Consiliul Central al Uniunii Sindicatelor din R.P. Bulgaria de organizaţiile de massă din ţară, etc.

Urma apoi o coroană cu steaguri roşii şi drapelele ţării îndoliate şi ofiţeri ai garnizoanei Sofia, purtând decoraţiile fostului preşedinte al Consiliului de Miniştri.

In urma afetului păşesc văduva fostului preşedinte al Consiliului de Miniştri, rudele sale apropiate, membrii Biroului Politic al C.C. al P.C. Bulgar şi delegaţiile străine venite să ia parte la funerarii.

In primele rânduri se află delegaţia Uniunii Sovietice în frunte cu mareşalul K. E. Voroşilov, membru al Biroului Politic al C.C. al P.C. (b) al U.R.S.S. şi vicepreşedinte al Consiliului de Miniştri al U.R.S.S.. Urmează apoi delegaţia Republicii Polone, în frunte cu I. Cyronkiewicz, secretar al C.C. al Partidului Muncitoresc unit polonez şi preşedinte al Consiliului de Miniştri al Republicii Polone; delegaţia Republicii Cehoslovace în frunte cu Z. Fierlinger, membru în Biroul Politic al C.C. al P.C. Cehoslovac şi vicepreşedinte al Consiliului de Miniştri al Republicii Cehoslovace; delegaţia R.P. Ungare în frunte cu G. Kallay, membru în Biroul Politic al C.C. al Partidului celor ce muncesc din Ungaria, şi ministru de externe al R.P. Ungare; delegaţia R. P. R. în frunte cu Ana Pauker, secretar al C.C. al P.M.R., vicepreşedinte al Consiliului de Miniştri şi ministru al Afacerilor Externe al R.P.R.; delegaţia R.D. Germane, în frunte cu O. Nuschke, vicepreşedinte al Consiliului de Miniştri al R.D. Germane; delegaţia R.P. Albania, în frunte cu Coco Nuşi, membru al Biroului Politic al C.C. al Partidului Muncii din Albania.

Urmează apoi reprezentanţii P.C. Francez, Leo Figures; a P.C. Grec, Apostolos, etc.

Urmează membrii Consiliului de Miniştri al R.P. Bulgaria, membrii C.C. ai P.C. Bulgar, membrii Consiliului Executiv al Uniunii Populare Agrare, reprezentanţii corpului diplomatic, membrii Consiliului Naţional al Frontului Patriei, deputaţii Marii Adunări Naţionale a R.P. Bulgaria, generali şi ofiţeri superiori, muncitori fruntaşi din întreprinderile din capitală, urmaţi de nesfârşite coloane formate din oamenii muncii din Sofia, purtând drapele îndoliate.

Cortegiul se îndreaptă spre piaţa 9 Septembrie, unde alături de Gheorghi Dimitrov va fi înhumat cel mai apropiat tovarăş de luptă al său VASIL KOLAROV.

Cortegiul funebru se opreşte în faţa mausoleului lui Gheorghi Dimitrov. In tribuna mausoleului iau loc membri Biroului Politic al C.C. al P.C. Bulgar, membrii guvernului R.P. Bulgaria şi delegaţiile străine.

Meetingul funebru este deschis de Tedor Livkov, secretar al C.C. al P.C. Bulgar, după care ia cuvântul Vladimir Poptomov, membru al Biroului Politic al C.C. al P.C. Bulgar şi vicepreşedinte al Consiliului de Miniştri, care vorbeşte în numele guvernului R.P. Bulgaria, al C.C. al P.C. Bulgar şi al Consiliului Naţional al Frontului Patriei.

Ia apoi cuvântul reprezentantul Uniunii Populare Agrare al Uniunii Sindicatelor din R.P. Bulgaria, reprezentanta Uniunii internaţionale a femeilor din R.P. Bulgaria, reprezentantul Uniunii Tineretului popular bulgar al lui Dimitrov, reprezentantul organizaţiei de pionieri a septembriştilor, precum şi reprezentantul armatei R.P. Bulgaria.

In numele guvernului Uniunii Sovietice şi al C.C. al P.C. (b) al U.R.S.S., ia cuvântul mareşalul Uniunii Sovietice K. E. Voroşilov, membru al Biroului Politic al C.C. al P.C. (b) al U.R.S.S. şi vicepreşedinte al Consiliului de Miniştri al U.R.S.S.

Apoi a luat cuvântul I. Cyrankievicz, secretar al C.C. al Partidului Muncitoresc unit polonez şi preşedinte al Consiliului de miniştri, al Republicii Polone; Ana Pauker, secretar al C.C. al P.M.R., vicepreşedinte al Consiliului de Miniştri, ministru al Afacerilor Externe al R.P.R.; Fierlinger, membru al Biroului Politic al C.C. al P.C. Cehoslovac şi vicepreşedinte al Consiliului de Miniştri al Republicii Cehoslovace; Kallay, membru al Biroului Politic al C.C. al Partidului celor ce muncesc din Republica Ungară şi ministru al Afacerilor Externe al R.P. Ungară; Coco Nuşi, membru în Biroul Politic al C.C. al Partidului Muncii din Albania; O. Nuschke, vicepreşedinte al Consiliului de Miniştri al R.P. Germană, precum şi A. Grozes, membru al C.C. al P.C. Grec.

Mai ia cuvântul Leo Figueres, reprezentantul P.C. Francez.

La ora 16,20, în sunetele Internaţionalei, rămăşiţele pământeşti ale preşedintelui Consiliului de Miniştri al R.P. Bulgaria au fost coborâte în mormânt.

SCURTE ŞTIRI EXTERNE

TEL-AVIV 26 (Agerpres). — După cum transmit agenţiile americane de presă, fostul ministru de finanţe al U. S. A., Henry Morgenthan, care a sosit săptămâna trecută în Israel, va avea întrevederi cu primul ministru Ben Gurion, pentru a discuta problemele financiare şi economice ale statului Israel. Cercurile bine informate din Tel-Aviv arată că prin acordarea unui ajutor pentru Israel, Statele Unite va sili aeest stat să renunţe pe deplin la aşa numita sa neutralitate pe plan internaţional.

Cu o majoritate zdrobitoare

Candidatul comunist Foulkes reales preşedinte al Uniunii Sindicatelor muncitorilor electricieni din Anglia

LONDRA 25 (Agerpres)— Ziarul „Daily Worker" anunţă că comunistul Frank Foulkes a fost reales cu o majoritate zdrobitoare preşedinte al Uniunii sindicatelor muncitorilor electricieni, pe termen de cinci ani. Această Uniune numără aproape 200.000 membri.

Cheltuielile pentru înarmare duc Norvegia la ruină

OSLO 26 (Agerpres)—Tass transmite:

Ziarul Frieheten a publicat un articol al scriitorului norvegian, Bolstadt intitulat: „Incotro mergem?". Bolstadt scrie între altele: „Azi avem impresia că ţara noastră este condusă de nebuni. Cheltuieli e pentru „apărare" înseamnă ruinarea Norvegiei, iar rezultatul este că noi rămânem în urmă cu o sută de ani. Poporul nostru îşi dă seama că fondurile care se cheltuiesc nu sunt pentru apărare, ci pentru războiul urzit de imperialiştii de peste ocean. Sunt sigur că poporului norvegian nu i se va comunica sumele reale care merg pentru pregătiri militare. Lucruri mârşave se petrec în ţara noastră, fără ştirea poporului, care este pus să ducă jugul din ce în ce mai greu al impozitelor".

LA PECHING

Un mare meeting al reprezentanţilor forţelor democrate din Tibet

PEKING, 26 (Agerpres). — După cum transmite Agenţia China Nouă, la Peking a avut loc o întrunire în cadrul căreia reprezentanţi ai intelectualităţii şi ai forţelor democrate din Tibet au condamnat cu asprime complotul imperialiştilor care ţinteşte la acapararea Tibetului. Vorbitorii care au luat cuvântul la această întrunire şi-au exprimat speranţa că provincia lor va fi curând eliberată. Vicepreşedintele guvernului central popular al R.P Chineze Ciu Deh, care a luat parte la această adunare a confirmat hotărîrea guvernului de a elibera Tibetul. El a lămurit politica guvernului faţă de naţionalităţile conlocuitoare, aşa cum ea este expusă în programul general al Consiliului politic consultativ. Vicepreşedintele Comisiei pentru naţionalităţile conlocuitoare, Liu Ko Pin a subliniat că adevărata autonomie a populaţiei Tibetului nu poate fi obţinută decât după ce forţele imperialiste ale agresiunii vor fi fost izgonite din Tibet.

Schimbări în guvernul Republicii Populare Mongole

ULAN BATOR, 26 (Agerpres). — TASS transmite:

Prezidiul micului Hural al Republicii Populare Mongole a efectuat câteva schimbări în componenţa guvernului Republicii.

Luând în consideraţie faptul că mareşalul Cioibalsan este prea ocupat cu activitatea sa din Consiliul de miniştri al Republicii Populare Mongole şi în urma cererii sale personale, Prezidiul micului Hural a eliberat pe mareşalul Cioibalsan de sarcinile sale ca ministru de afaceri externe şi ministru al forţelor armate al Republicii Populare Mongole.

Prezidiul micului Hural al Republicii Populare Mongole a numit pe actualul ministru adjunct al ministerului de afaceri etexrne, Lamsurun, ministru de afaceri externe al Republicii Populare Mongole.

Generalul maior Panciv care deţinea până acum postul de ministru adjunct al forţelor armate a fost numit ministru al forţelor armate.

MODENA 26 (Agerpres). Muncitorii uzinelor „Orsi" din Modena au încetat lucrul în urma refuzului direcţiei uzinei de a reangaja pe toţi muncitorii concediaţi, aşa cum se stabilise în acordul intervenit după incidentele cunoscute, de la Modena.

Nota guvernului R. P. R. adresată guvernului iugoslav

BUCUREŞTI 26 (Agerpres) — Guvernul R. P. R. a adresat următoarea notă guvernului iugoslav:

„Guvernul R. P. R. a demascat în repetate rânduri politica fascistă a guvernului dela Belgrad, pus în slujba aţâţătorilor la război anglo-americani. In mai multe note de protest, guvernul R. P. R. a arătat că guvernul iugoslav este vinovat şi poartă răspunderea a numeroase incidente la frontieră, a violării frontierei şi spaţiului aerian al R. P. R., a atacurilor înarmate asupra grănicerilor şi locuitorilor din zona de frontieră a R. P. R., săvârşite de agenţii lui Tito-Rankovici.

Fugind de răspundere, guvernul iugoslav a înapoiat fără răspuns ultima notă a guvernului român în această chestiune, prezentată de ambasadorul R. P. R. la Belgrad, la 8 Decembrie 1949.

In urma demascării clicii lui Tito-Rankovici în faţa popoarelor din Iugoslavia şi a opiniei publice mondiale iubitoare de pace, guvernul din Belgrad încearcă să-şi ascundă faţa de agent al aţâţătorilor la război anglo-americani.

La 18 Decembrie 1949, ministrul Afacerilor Externe iugoslav a adresat ambasadei R. P. R. la Belgrad, din partea guvernului iugoslav, o notă asupra consecinţelor „nedorite" ale incidentelor dela frontiera româno-iugoslavă. Prin această notă, guvernul iugoslav a propus formarea unor comisiuni mixte pentru „cercetarea şi determinarea incidentelor de frontieră" şi încheierea unui „acord" între cele două guverne asupra activităţii acestor comisiuni.

La această notă, însărcinatul cu afaceri al R.P.R. la Belgrad a fost împuternicit să răspundă următoarele:

Guvernul român consideră că prin propunerea sa, guvernul iugoslav caută să ascundă răspunderea ce-i revine în întregime pentru numeroasele incidente de frontieră pe care le provoacă, violări ale spaţiului aerian al R. P. R., trimiteri de spioni şi sabotori pe teritoriul R. P. R.

Guvernul român a arătat în repetate rânduri că aceste acţiuni criminale, îndreptate împotriva R. P. R. nu sunt acte izolate sau întâmplătoare, ci ele sunt manifestări ale politicii de duşmănie, provocare şi spionaj, dusă împotriva R. P. R. de către guvernul iugoslav pus în slujba duşmanilor declaraţi ai păcii şi democraţiei, cercurile imperialiste anglo-americane.

Această politică a guvernului iugoslav face parte integrantă din politica şi planurile aţâţătorilor la război anglo-americani, care au folosit pe larg şi deschis provocările de frontieră ale guvernului iugoslav, în propaganda lor războinică dusă prin radio şi presa trusturilor lor, împotriva Uniunii Sovietice şi a ţărilor de democraţie populară.

Este limpede că politica guvernului iugoslav exclude cu desăvârşire posibilitatea punerii în practică a aşa ziselor propuneri din nota sa.

Aceste propuneri nu constitue decât o manevră făţarnică şi nu pot ascunde politica de trădare a intereselor de pace ale popoarelor din Iugoslavia, dusă de guvernul iugoslav.

In consecinţă, guvernul român respinge nota sus menţionată a guvernului iugoslav".

Lichidarea rămăşiţelor de impozite şi taxe

— Instrucţiunile ministerului de finanţe —

In cadrul normelor de lucru comunicate secţiunilor financiare de pe lângă Comitetele Provizorii din întreaga ţară pentru trimestrul Ianuarie-Martie 1950, ministerul de finanţe a dispus ca odată cu încheierea anului financiar 1949 să fie scoase toate rămăşiţele respective. Aceste rămăşiţe, împreună cu cele din exerciţiile anterioare trebue lichidate în luna Ianuarie 1950, indiferent de impozitele şi taxele din care provin: agricol, clădiri, profesional, comercial, industrial, etc.

Incasarea rămăşiţelor se va face cu majorări de întârziere, urmând ca acestea să fie calculate conform ordinului circular Nr. 167350 din 8 Ianuarie 1949 şi anume: pentru impozitele şi taxele restante din exerciţiul din 1948 şi mai vechi se vor calcula majorările prevăzute la pct 1 după distincţiunile prevăzute la acest punct la litera a, b, c, d şi e; pentru impozitele şi taxele provenind din 1949 se vor calcula majorările prevăzute la pct. 2 după distincţiunile prevăzute la acest punct la lit. a, b, c şi d.

Contribuabilii care la cursul lunii Ianuarie a. c. îşi lichidează întreaga rămăşiţă beneficiază de reducerea majorărilor la o treime. La impozitele cuprinse în actele de contravenţie nu se calculează alte majorări afară de cele cuprinse în actul de contravenţie.

Noi norme de lucru pentru organele fiscale în trimestrul Ianuarie-Martie

Ministerul de finanţe, direcţia veniturilor de stat, a comunicat azi dimineaţă organelor fiscale din întreaga ţară, că administrează următoarele impozite şi venituri: impozitul pe cifra de afaceri, asupra executărilor de lucrări, prestaţiuni de serviciu şi transporturi, de spectacole, cotele părţi din beneficiile întreprinderilor economice, taxele şi impozitele de timbru, taxele vamale de import şi export, veniturile SMT, taxele şi diferite alte venituri altele decât impozitele şi în fine, rămăşiţele din impozitele şi veniturile arătate mai sus.

Pentru executarea planului de lucru al numitei direcţiuni în primul trimestru al anului 1950, s'au transmis instrucţiuni cu iniţiativa de a se lua imediat măsuri de executare.

Aceste instrucţiuni arată că în fiecare lună vor fi întocmite evidenţe contabile şi înregistrate în scripte toate operaţiunile; vor fi activate încasările; se va efectua controlul după registrele de evidenţă nominală a plăţii impozitelor şi cotelor de beneficii; se va controla pe teren plata taxelor şi impozitelor, planificarea verificărilor şi sancţionarea evaziunilor fiscale; va fi organizată lichidarea lucrărilor restante, şi se va proceda la verificarea gestionară a unităţilor fiscale.

Secţiunile financiare vor centraliza apoi datele statistice privind impozitele şi cotele de beneficii, înaintându-le în termen ministerului de finanţe.

Atac puternic

al unităţilor armatei populare vietnameze asupra unui aeroport francez

CANTON 26 (Agerpres) — După cum transmite CHINA NOUA, Agenţia vietnameză de ştiri anunţă că unităţi ale armatei populare vietnameze au distrus 25 de avioane franceze în cursul unui atac de trei ore efectuat asupra aeroportului Pach Mai, situat la Sud de Hanoi. Trupele vietnameze şi-au adus la îndeplinire misiunea, în ciuda tirului francez de pe poziţiile învecinate. Soldaţii vietnamezi au incendiat de asemenea două rezervoare de carburanţi cu o capacitate de 30.000 litri.

Comitetul Permanent al Partizanilor Păcii din Suedia se opune cu hotărîre tuturor încercărilor de a atrage Suedia în alianţe militare

Stockholm 26 (Agerpres) Comitetul permanent al Partizanilor Păcii din Suedia a transmis membrilor parlamentului suedez o scrisoare în care se spune printre altele:

„Comitetul permanent al Partizanilor Păcii din Suedia speră că toţi membri parlamentului suedez, cunoscând dorinţa de pace a poporului suedez, vor izbuti să adopte de către guvern a unei politici care să exprime voinţa poporului. Primejdia care decurge din cursa înarmărilor a devenit o realitate şi în Suedia întrucât bugetul nostru militar a depăşit pe toate cele precedente.

Suedia trebue să joace un rol pozitiv în sfera colaborării internaţionale, dând dovadă de iniţiativă în apărarea păcii şi sprijinind propunerile cuprinse în apelul Comitetului permanent al Congresului Mondial al Partizanilor Păcii.

Comitetul permanent al Partizanilor Păcii din Suedia se opune cu hotărâre tuturor încercărilor de a atrage Suedia în alianţe militare.

Comitetul îşi exprimă speranţa că ostilitatea poporului suedez faţă de asemenea planuri îşi va găsi expresia şi în parlamentul suedez.

BIBLIOTECA UNIVERSITĂȚII IAȘI

ANUL 42 Nr. 1020

4 PAGINI 4 LEI

OPINIA

ZIAR POPULAR COTIDIAN

Sâmbătă 28 Ianuarie 1950

ABONAMENTE
Lei 360 . . . . . 3 luni
Lei 5000 Intreprinderi, Autorități pe un an

Atelierele tipografice
IAȘI Str. ȘTEFAN CEL MARE 50-52

Redacția
IAȘI, Str. VASILE ALECSANDRI 21
Administrația
IAȘI, Str. CUZA VODĂ Nr. 50

TELEFOANE
REDACȚIA Nr. 1205
ADMINISTRAȚIA Nr. 2042
TIPOGRAFIA Nr. 1210

CONTRASTE IZBITOARE

„Am copii. Îi trimit pe stradă în zdrențe, căci n'am bani de hăinuțe. Nu-mi ajunge câștigul. În loc de mâncare le dau terci de mălai cu ceapă. Ce să mă fac? Abia ne mai încropim zilele" — așa îi scrie congresului Statului Georgia (USA) muncitoarea textilistă Ann Martin. Și acesta e numai unul din miile de documente asupra nivelului de viață american, asupra fericirii pe care imperialiștii o exportă. Greve în Marea Britanie. Mitinguri de protest la Roma; focuri de armă la Modena, trase asupra manifestanților care vor să trăiască omenește: 6 aspiranți la condiția de om au căzut, 60 sunt răniți. În Franța clocotul de nemulțumire a mulțimii răbufnește din ce în ce mai viguros. În Germania occidentală numărul șomerilor a atins cifra de 1.800.000. Acesta e Occidentul „fericit" prin „ajutorul" Marshall.

În mesajul său cel mai recent către Congres, Truman a trebuit să recunoască și lipsa de școli și de asistență medicală pentru marea populație. Și „dificultățile" șomajului a cărui amploare zadarnic încearcă s'o ascundă în dosul unor cifre măsluite. Care la atâta să se reducă fericirea pe care o doresc mulțimile? Nu, hotărît, aceasta este cel mult „fericirea" pe care o impun exploatatorii, lumea imperialiștilor care incendiază lanuri întregi de cereale, numai ca să evite o scădere de prețuri.

Adesea întâlnim în publicațiile noastre comparații care ilustrează izbitoare comparații în stările de lucruri din diverse regiuni ale lumii. Și acestea nu intervin ca simple figuri de stil, ci pentrucă realitatea le impune. Cum se poate aprecia, într'adevăr, mai limpede ipocrita mulțumire de sine a așa zișilor patrioți care în discursurile lor sforăitoare vorbesc despre „fericirea" popoarelor, decât arătând cum sunt în stare popoarele cu adevărat libere să-și construiască fericirea după ce i-a înlăturat pe exploatatori? Și cum am putea înțelege mai bine mult trâmbițatul „mod de trai" american decât punând față în față jalnicele realități de peste Ocean și din țările înrobite imperialiștilor, cu mărețele rezultate ale muncii oamenilor sovietici și ale acelora din țările de democrație populară?

„Ca și în anii precedenți, nici în 1949 nu a existat șomaj în țară" — stă scris în Comunicatul Direcției Centrale a Statisticii de pe lângă Consiliul de miniștri al URSS ocupându se de rezultatele îndeplinirii Planului de Stat de refacere și desvoltare a economiei naționale a URSS în anul 1949. În același an au fost înmulțite spitalele, institutele de cercetări științifice și al școlilor de tot felul. „În 1949 numărul medicilor a crescut cu 26.000 față de 1948". Suprafața totală a locuințelor clădite sau refăcute în cursul anilor 1946-1949 a fost de peste 72.000.000 metri patrați, iar la sate au fost construite sau refăcute 2.300.000 case. În acest timp un mare număr de muncitori londonezi sunt siliți să stea în case improvizate din cartoane, și o mulțime de șomeri sau

(Continuare în pagina 2-a)

La Iași

In laboratoarele Facultății de Chimie Industrială s'au fabricat pentru prima dată în țară produse necesare desvoltării economiei noastre

Importante cercetări și descoperiri științifice

Indrumați de către organizația de Partid pe drumul unor noi realizări, asistenții și profesorii Facultății de Chimie Industrială dela Institutul Politehnic, au obținut de curând succese importante în activitatea lor de cercetări științifice.

Prima piele tăbăcită cu produse românești

La secția pielărie colectivul de catedră, punându-și problema găsirii unor substanțe tanante din produse proprii românești, a ajuns la rezultate importante pentru industria noastră.

Colectivul de muncă a reușit să extragă dintr'o rădăcină de plantă Kermek, care se găsește prin cele mai sărăcăcioase pământuri, o substanță tanantă superioară necesară tăbăcirii pielei.

Studiindu-se coaja de mesteacăn și sumacul, un arbust, de pe marginea pădurilor, s'a descoperit deasemenea un ulei care este foarte util la gresajul pielii, adică a le face impermiabile.

Pentru experimentarea produselor de mai sus s'a făcut o secție semiindustrială de încercări, adică o fabrică în mic, care ajută și lucrărilor de laborator ale studenților.

Prin aparatele special construite se poate urmări cu atenție tot procesul de tăbăcire a pielii.

Descoperiri de noi uleiuri vegetale

In laboratorul de chimie se lucrează intens. Cercetările științifice sunt conduse de tov. Prof. Univ. Simionescu—decorat cu Medalia Muncii.

Ajutat de asistenți și preparatori el a reușit să extragă din sâmburii de struguri un ulei foarte bun pentru alimentație cu multiple întrebuințări în industria textilă, a tăbăcăriei și săpunurilor.

Deasemenea acest colectiv a reușit să obțină din sâmburii de tei un ulei comestibil, mult mai consistent decât cel de floarea soarelui.

Experimentându-se punctul lui de înghețare în prezent s'a ajuns la minus 24 grade fără ca acest ulei să se solidifice. Dacă rezultatul cercetărilor va fi cel dorit, adică uleiul să reziste fără a îngheța până la minus 30 grade înseamnă că el va putea fi întrebuințat cu mult folos la unsul motoarelor din diferite industrii.

In același laborator se analizează și alte probleme științifice.

Astfel a fost descoperit primul insecticid românesc produs din pyretrum, o plantă adusă din Dalmația, care a putut fi cultivată cu mult succes pe terenurile Facultății de Agronomie din orașul nostru. Puterea acestui preparat este aproape echivalentă cu cea a D. D. T. reușind în timp de un minut să omoare o muscă.

Din caolin, nisip și sodă s'a obținut deasemenea permutitul, un produs foarte necesar purificării apelor folosite în industrii, înlăturându-se cu el sărurile care atacau diferitele mașini.

Catalizatori românești

In Valea Călugărească există o fabrică de acid sulfuric, care a folosit până acum catalizatori străini și cari prin terminarea lor amenințau buna funcționare a fabricei. Sesizat de acest lucru colectivul catedrei de chimie, a reușit să obțină dintr'un material indigen catalizatorii necesari. După ultimele experiențe semiindustriale făcute cu acest produs, fabrica din Valea Călugărească va primi un stoc important de asemenea catalizatori.

Novocaină proprie

Novocaina, preparat străin folosit în medicină pentru anestezie.

(continuare în pag. 3-a)

Instituții organizate pe baza gospodăriei chibzuite

Atelierele Comunale Iași, o întreprindere care se desvoltă mereu

In timpul regimurilor burghezo-moșierești întreprinderile Statului dădeau deficite, care trebuiau acoperite din impozite stoarse dela cei ce muncesc.

Cu totul schimbată este situația acum. In 1949 s'au făcut investiții de peste 100 miliarde lei; în Planul de Stat pe 1950 s'au putut prevedea investiții în valoare de 145 miliarde lei. Acest lucru se datorește în cea mai mare măsură faptului că: „Statul — așa cum a arătat tov. Vasile Luca ministrul Finanțelor — isbutește să acopere cea mai mare parte a cheltuielilor sale din impozitul pe cifre de afaceri și din părțile de beneficii pe care întreprinderile le varsă Statului".

Valorificarea resurselor interne ale întreprinderilor, folosirea deplină a capacității de producție pot fi stimulate prin introducerea sistemului socialist al gospodăririi chibzuite, — rezultat al vastei experiențe a Uniunii Sovietice.

In 1949 un număr de ce la acest sistem, iar Planul de Stat pe 1950 prevede: întărirea și generalizarea gospodăririi chibzuite, ca metodă de conducere a întreprinderilor socialiste, astfel încât în prima jumătate a anului 1950, toate întreprinderile să treacă în mod efectiv la aplicarea gospodăririi chibzuite.

*

Pe lângă Comitetul Provizorlu orășenesc Iași, funcționează încă de anul trecut o secțiune organizată pe baza gospodăririi chibzuite: organizația economică a Comitetului Provizoriu (O.E.C.P.). In organizația aceasta sunt înglobate câteva unități producătoare de venit.

Aceea dintre unități care a obținut cele mai remarcabile succese în muncă este Atelierul de tâmplărie.

O vizită întreprinsă la acest atelier ne oferă prilejul să facem unele constatări îmbucurătoare.

De unde înainte de a fi încadrat în O.E.C.P., atelierul lucra numai pentru nevoile instituției, — astăzi activitatea este extinsă în mod remarcabil.

Se execută lucrări de tâmplărie pentru 10 școli elementare din oraș. O parte dintre muncitori lucrează în atelier iar alții execută lucrările de montare la școli. Se mai lucrează deasemeni mobilierul pentru grădinițele de copii cât și pentru școala de picheri: paturi, pupitre, dulapuri, catedre, birouri, mese, scaune, bănci.

— Ne străduim să lucrăm cât mai mult și cât mai bine pentru a face

A. M.

(continuare în pag. 3-a)

Lupta pentru realizarea Planului de Stat

La Atelierele C.F.R. Nicolina au fost realizate noi victorii în muncă

Noua brigadă utemistă „Vasile Roaită" înregistrează primele succese

Indemnați de exemplul tinerilor muncitori din brigada „30 Decembrie", utemiștii Secției de Sculării a Atelierelor C. F. R. Nicolina s'au constituit și ei—de curând—într'o brigadă de producție. Utilizând experiența pozitivă a primei brigăzi, brigadierii din noua unitate „Vasile Roaită" au reușit, chiar din primele zile, să obțină frumoase succese în muncă.

Astfel, tinerii Tărnăuceanu și Sălceanu lucrând la repararea unei mașini de găurit, unui polizor și 3 ciocane au reușit să realizeze cu 30 la sută peste lucrările programate. Tânărul Sasu Dorel, responsabilul brigăzii „Vasile Roaită", muncind la raboteză și la menghină, urmărindu-și atent lucrul și găsind procedee practice pentru înlăturarea timpilor morți, a întrecut norma de producție cu 25 la sută.

Insemnat este succesul pe care l-a obținut elevul meseriaș Meșteș Traian care, lucrând la ascuțitul frezelor, a confecționat piese de bună calitate deși experiența sa în producție este de foarte scurtă durată.

Primele succese în muncă pe care le-a obținut brigada „Vasile Roaită" nu arată, în fond, decât roadele pe care le dă o muncă organizată pe principii colective și în cadrul căreia schimbul de experiență, discutarea critică a inițiativelor ca și coordonarea lor operativă, alcătuesc factorii de bază în asigurarea unei participări pline de rezultate bune în procesul de producție.

*

Prin eforturile muncitorilor Secției Turnătorie și Fierărie dela Atel. C.F.R. Nicolina, planurile de producție pe luna în curs la aceste secții au fost realizate integral.

Actualmente, muncitorii acestor două secții își organizează lucrul, adaptându-l sarcinilor prevăzute în planurile lunii Februarie.

Conferințe organizate în întreprinderile ieșene de Filiala „Societății pentru răspândirea culturii și științei"

Pentru a-și îndeplini scopul în vederea căruia a fost creată, de a răspândi în mase cultura și știința, filiala din Iași a „Societății pentru răspândirea cu turii și științei" organizează un ciclu de conferințe în întreprinderile din oc litate.

Astfel, astăzi Vineri 27 Ian. a. c. se va vorbi despre „Lumina solară, motor al vieții pe pământ".

Vor conferenția: prof. Jitaru la C. A. M., prof. P. Jeanrenauld la ETACS, prof. I. Șandru la Atel. C. F. R. Nicolina și prof. I. Curievici la fabrica „Victoria".

Deasemeni Sâmbătă 28 Ian. a. c. se va vorbi în întreprinderile ieșene „Despre Univers".

Vor conferenția: tov. I. Nadolschi la Textila, dr. St. Petrescu la R.A.T.A., Ion Grindei la Țesătura și Const. Cliscu la „23 August".

Importante cantități de mărfuri sosite din URSS prin punctul Socola-Roșie

In cadrul convenției economice încheiate între R.P.R. și Uniunea Sovietică, au intrat în țară, venind din URSS, între 15 Decembrie 1949 și 20 Ianuarie 1950, prin punctul Socola Roșie importante cantități de bumbac, fier, cărămidă, mașini textile, grafit etc.

Prin aceste produse, industria grea și mijlocie din țara noastră capătă un sprijin puternic, având posibilități reale de desvoltare.

Despre munca sanitară

Pe zi ce trece, noi și variate metode de lucru sunt înregistrate în toate sectoarele de activitate care în ansamblul lor duc la perfecționarea și îmbunătățirea continuă a procesului de producție.

Oamenii muncii duc o luptă zilnică, susținută, în vederea clădirii orânduirii celei noi, societatea socialistă.

Concomitent cu aceasta însă se îmbunătățesc mereu și mijloacele de protecție a muncii, măsurile de ordin sanitar menite să asigure o cât mai bună asistență medicală devin tot mai eficiente.

In ultima vreme, lupta împotriva bolilor sociale, a tuberculozei, sifilisului etc., ia o formă tot mai avansată. Nicicând nu au fost clădite și amenajate în țara noastră atâtea dispensarii și spitale, case de naștere și maternități ca în ultimii ani. Și aici, la Iași, datorită fondurilor masive puse la dispoziția organelor sanitare locale de către Guvern, s'a putut pași la mărirea capacității și la înzestrarea lor cu materialele tehnice necesare unei bune funcționări.

Dar fapt mai îmbucurător este că oamenii muncii au învățat că prevenirea bolilor, îngrijirea la timp este o condiție esențială pentru a putea reintra cât mai curând în câmpul muncii.

Muncitorul din fabrică suferind de o maladie oarecare se adresează astăzi cu încredere medicului, îi cere ajutorul și sfatul său prețios, el simte astfel că Statul îi asigură o bună asistență sanitară.

La clinicile universitare din localitate, numărul paturilor a crescut în mod simțitor, personalul tehnic a devenit și el mai numeros.

Oamenii muncii știu atunci când au nevoie de asistență medicală, să vină deîndată la spital și deaceea, necesitățile crescânde de asistență medicală sunt satisfăcute prin mărirea capacității de spitalizare.

Se mai pune însă și problema unei îngrijiri medicale tot mai serioase ce trebue acordată celor internați în spitale precum și acelora care vin la consultații, la policlinici.

Aici își face loc o mentalitate nouă față de muncă și comportarea personalului medical și auxiliar.

Am zis că această atitudine își face loc, pentrucă numai luptând cu rămășițele nesănătoase ale unei mentalități putrede care privea medicina ca o sursă serioasă de a produce venituri toți acei care activează astăzi pe câmpul sanitar vor putea să-și îndeplinească cu succes misiunea.

Z. SANDU

(continuare în pag. 3 a)

„LUMINA PE PAMANT"

despre noul roman al lui Babaevski

de V. IVANOV

In numărul 9 al revistei „Octeabr" din anul 1949 este publicat noul roman al scriitorului S. Babaevski „Lumină pe pământ" (partea I-a).

S. Babaevski este bine cunoscut în rândurile cititorilor din romanul său „Cavalerul Stelei de Aur", care a fost cinstit cu premiul „Stalin". Noul roman al lui Babaevski poate fi considerat ca o urmare a „Cavalerului Stelei de Aur". Cititorii se întâlnesc cu Serghei Tutarinov, Ragulin și cu o serie de alți eroi cunoscuți din „Cavalerul Stelei de Aur". Dar pe lângă aceștia apar multe figuri noi, ca de exemplu, Tatiana Netvetova și Ilvorosteankin. Deasemeni, Kondiatev, secretarul comitetului raional, ocupă un loc important în roman.

Cititorii întâlnesc aceleași sate căzăcești din Kuban, aceiași oameni, însă într'altă etapă a vieții lor.

Dacă în „Cavalerul Stelei de Aur", Babaevski prezintă construcția unei centrale electrice ca preocuparea cea mai de seamă a cazacilor, în ultimul său roman, în fața eroilor lui Babaevski se ridică sarcini mai mari: utilizarea energiei electrice în producția agricolă, în industria mică sătească și în reconstrucția satelor. S. Babaevski prezintă pe eroii săi în lupta pentru rezolvarea acestor sarcini noi.

Comunismul, pentru căzănimea dela sate nu este un vis, ci o realitate foarte apropiată.

Eroii lui Babaevski, gândesc și vorbesc des și mult despre comunism, fiindcă sunt pătrunși de măreția acestei idei.

...Iată adunarea câtorva colhoznici din satul căzăcesc Rodnikovski. Serghei Tutarinov, președintele comitetului executiv raional, prezintă colhoznicilor marele plan al reconstrucției satelor căzăcești și al transformării naturii în raion. Din această expunere ascultătorii parcă și întrezăresc viața nouă. Dar în același timp colhoznicii știu, că toate acestea nu pot fi create decât prin munca lor și că problemele cele mai grele pot fi rezolvate, fiindcă ei sunt adevărați stăpâni ai vieții lor.

In romanul „Lumină pe pământ" S. Babaevski prezintă oameni emoționați de problema construirii comunismului și preocupați de viața comunistă, căci ei sunt convinși că comunismul este forma superioară a societății omenești.

S. Babaevski nu se limitează la viața unui singur colhoz. In carte este prezentată o întreagă regiune, cu toate particularitățile diferitelor sale raioane. Acest lucru a permis scriitorului ca să oglindească pe larg și din plin rea

(continuare în pag. 2-a)

Ansamblul de cântece şi dansuri al Armatei va da în curând spectacole în oraşul nostru

Ansamblul de cântece şi dansuri al Armatei, a luat fiinţă la 9 Mai 1947, după minunatul model al ansamblurilor sovietice.

Dela crearea **sa ansamblul de cântece şi dansuri, a desfăşurat o rodnică activitate în educarea masselor de ostaşi şi oameni ai muncii.**

Succesele pe care ansamblul le-a obţinut cu ocazia nenumăratelor turnee pe care le-a făcut atât în ţară cât şi în străinătate, sunt rezultatele unei munci îndelungate, a eforturilor consecvente duse într'un spirit sănătos de lucru în colectiv.

Folosind din plin bogata experienţă sovietică, Ansamblul de cântece şi dansuri al Armatei a oglindit în repertoriile sale, năzuinţele şi elanul creator al oamenilor muncii în lupta lor pentru construirea socialismului. A popularizat creaţiile artei populare sovietice şi a ţărilor cu democraţie populară, contribuind în largă măsură la strângerea legăturilor de prietenie dintre poporul nostru şi popoarele vecine şi prietene, în frunte cu Uniunea Sovietică.

A pus în valoare bogăţiile folclorului nostru, scoţând în lumină şi îndrumând pe calea desvoltării şi înfloririi sale, tezaurul artei noastre populare.

Elementele pe care s'au axat programele prezentate până acum sunt: cântecul şi dansul sovietic şi al ţărilor cu democraţie populară şi coruri din muzica clasică.

Pe lângă numeroasele turnee făcute în ţară, Ansamblul de cântece şi dansuri al Armatei, a întreprins şi câteva lungi turnee în străi-

In cursul anului 1948 a făcut un turneu în Republica Populară Ungară, unde timp de 18 zile a dat numeroase spectacole în oraşele mai principale.

Anul trecut în primăvară, Ansamblul de cântece şi dansuri al Armatei, a vizitat Republica Cehoslovacă timp de aproape trei săptămâni, dând un număr de 16 spectacole, în Praga şi în alte oraşe.

In toamnă a întreprins un turneu timp de 31 zile în Republica Populară Bulgaria dând şi aci nenumărate spectacole.

Aceste turnee au făcut să se adâncească şi mai mult relaţiile noastre culturale şi de prietenie cu ţările vecine.

Primirea **caldă făcută artiştilor noştri şi numărul mare de spectatori** care au **aplaudat cu** negrăită însufleţire **realizările artistice ale ansamblului**, sunt dovada dragostei de care s'a bucurat ansamblul cu ocazia vizitelor făcute în ţările vecine.

Cu prilejul turneului făcut de Ansamblul de cântece şi dansuri al Armatei R. P. R., în Republica Cehoslovacă, în articolul întitulat „Cântecele şi dansurile Armatei Române", apărut în ziarul cehoslovac „Ohrana Luda". printre altele scria:

„Ansamblul de cântăreţi şi dansatori români a dovedit un nivel ridicat atât în artă cât şi în ideia politică, care a oglindit prin programul prezentat sentimentele de caldă prietenie româno-sovietică, exprimând totodată eforturile de muncă şi luptă duse de poporul român şi noua sa Armată".

O recunoaştere a realizărilor Ansamblului a fost făcută de către ziarul „Sovetschi Voin" care a scris într'un articol întitulat „Timpuri no , cântece noi": —„Asistând la un concert, am putut constata înalta ţinută artistică"... şi mai departe: „Acest ansamblu duce în mase arta ţării sale şi a ţărilor surori democratice şi în acelaş timp duce în mase cea mai înaintată artă a cântecelor şi dansurilor populare, ale popoarelor Marii Ţări a Socialismului.

Aprecierile organului Central de presă a P. M. R. „Scânteia", sutele de mii de spectatori care au participat la nenumăratele spectacole, constitue deasemeni o confirmare a succeselor Armatei.

Urmărind îndeaproape obiectivele generale ale luptei poporului nostru pentru pace, pentru socialism Ansamblul de cântece şi dansuri al Armatei contribue la înflorirea artei noi româneşti, a unei arte naţionale în formă şi socialistă în conţinut.

*

Anul 1950, a găsit Ansamblul de cântece şi dansuri al Armatei, într'un lung turneu prin oraşele ţării noastre.

In curând, Ansamblul compus din 200 persoane va vizita şi oraşul nostru, cu care ocazie va da un şir de spectacole în faţa publicului ieşean.

M. AMARIEI

Activitatea Ateneelor Populare din Iaşi

Pe marginea angajamentelor luate

La 15 Decembrie 1949, în urma şedinţei ţinută la Secţiunea Culturală a Comitetului Provizoriu Orăşenesc cu responsabilii ateneelor culturale din oraş, aceste atenee—ca răspuns la chemarea Căminelor Culturale pentru intensificarea muncii în iarna 1949 | 1950—şi-au luat o serie de angajamente concrete.

Deacceea, acum când a trecut mai bine de o lună dela scrisoarea de răspuns a ateneelor populare din Iaşi, vom analiza pe scurt felul în care au fost duse la îndeplinire sarcinile luate.

Spre o mai vie activitate

Dela început e de observat că dacă nu toate ateneele au păşit „energic la o cât mai intensă activitate artistică şi culturală" — cum se luase angajamentul, totuşi ateneele populare din Iaşi duc în prezent o muncă de culturalizare a maselor mai intensă decât în trecut.

Faptul că nu toate ateneele şi-au îndeplinit sarcinile, arată că în fond comitetele de conducere ale lor nu şi-au planificat munca, dar în acelaş timp această lipsă a provenit şi din cauză că Secţiunea Culturală nu a controlat în permanenţă felul în care s'a desfăşurat activitatea ateneelor populare din oraş.

In prezent, odată cu reorganizarea Secţiunii Culturale, activitatea ateneelor culturale a păşit pe un nou făgaş, trecându-se la intensificarea muncii.

Ateneul „Ilie Pintilie" se străduieşte să-şi îndeplinească sarcinile

In urma angajamentelor luate, ateneul „Ilie Pintilie" a păşit la intensificarea muncii de culturalizare.

Astfel, în fiecare Duminică au fost organizate festivaluri în cadrul cărora s'au ţinut conferinţe cu ca-

Deasemeni s'au ţinut săptămânal câte 2 seri culturale şi s'au făcut citiri în colectiv. Pe de altă parte nici activitatea sportivă n'a fost neglijată, organizându-se lecţii de şah.

In privinţa bunei gospodăriri a ateneului, directorul ateneului a desfăşurat o intensă activitate.

Datorită însă faptului că nu există o permanentă colaborare între membrii comitetului de conducere, ateneul „Ilie Pintilie" n'a izbutit să-şi îndeplinească întru totul sarcinile luate.

Astfel acest ateneu va trebui să-şi intensifice munca de popularizare a manifestaţiilor care au loc, precum şi în vederea popularizării bibliotecii, în special prin crearea unui „Colţ al bibliotecii, unde să fie afişate dări de seamă ale şedinţelor de citire în colectiv şi recenzii ale diferitelor cărţi literare şi ştiinţifice.

Vor trebui apoi organizate conferinţe cu inovatorii şi fruntaşii în producţie, iar pe de altă parte trebuie să se treacă de îndată la crearea unei echipe artistice proprii.

La „Michoels" activitatea bibliotecii nu decurge planificat

La ateneul Michoels se duce deasemeni o activitate de culturalizare a maselor mult mai intensă.

In ceeace priveşte acest ateneu e de observat în primul rând că biblioteoa nu funcţionează planificat.

Dacă pe de o parte munca de difuzare a cărţilor a crescut, toţi membrii comitetului de conducere activând în acest sens, totuşi nu există nici un mijloc de controlare dacă cei care împrumută cărţi le citesc realmente, şi mai ales dacă toate cărţile citite au fost înţelese.

Deasemeni ca şi la ateneele „Şalom Alechem" şi „Eliezer Steinberg" e necesar să se treacă imediat la analizarea activităţii dusă până în prezent şi realizarea sarcinilor de a-şi crea echipe artistice şi de a organiza cicluri de conferinţe cu caracter ştiinţific şi cultural.

La ateneele „Ion Niculi şi „Dr. C. I. Parhon" trebue să să intensifice activitatea

La ateneele populare „Ion Niculi" şi Dr. C. I. Parhon" activitatea de culturalizare

faţă de lunile trecute.

Faptul se explică în primul rând prin aceea că aceste atenee şi-au dezorganizat comitetele de conducere, iar privitor la ateneul „Dr. C. I. Parhon" şi datorită faptului că nici până în prezent ateneul nu are un local propriu unde să-şi desfăşoare activitatea.

Totuşi, printr'o conlucrare permanentă a membrilor din comitetele de conducere ale ateneelor şi prin planificarea muncii aceste atenee îşi pot intensifica munca de culturalizare a maselor din cartier, corespunzând scopului în vederea cărora au fost create.

Ateneul „Ion Creangă", un bun exemplu

Spre deosebire de celelalte atenee populare din Iaşi, ateneul „Ion Creangă" din Tătăraşi duce o intensă activitate.

Astfel, acest ateneu are o echipă artistică proprie care dă festivaluri din ce în ce mai reuşite, se ţin cu regularitate seri culturale, citiri în colectiv, iar biblioteca funcţionează în condiţii optime.

Mai rămâne însă ca şi acest ateneu să-şi creeze un „Colţ al bibliotecii" şi un cerc literar format din poeţii şi prozatorii începători din cartier.

După felul în care îşi duce activitatea, ateneul „Ion Creangă" constitue un bun exemplu pentru celelalte atenee, exemplu care trebue urmat.

*

Pentru intensificarea activităţii de culturalizare a maselor în oraşul nostru, după cum am mai spus o, e absolut necesar ca atât Secţiunea Culturală a Comitetului Provizoriu — actualmente reorganizată —

să păşească imediat la analizarea cât mai critică a activităţii lor anterioare, şi pornind dela faptele pozitive, să treacă la o muncă bine planificată şi întemeiată pe realităţi.

Numai astfel ateneele populare din Iaşi pot deveni focare vii de culturalizare a maselor largi populare din ţara noastră.

Tr. ŢANEA

O campanie de culturalizare la sate dusă de Filiala ARLUS-Iaşi

O caravană cinematografică la Dumeşti

Pentru popularizarea diferitor metode de lucru şi pentru a arăta ţăranilor noştri viaţa gloriosului şi harnicului popor sovietic, ARLUS Filiala Iaşi a început o campanie de culturalizare la sate, prin conferinţe şi filme documentare.

In acest sens s'a organizat o caravană cinematografică, care în fiecare Duminică se deplasează într'o comună din judeţul nostru.

„La Dumeşti avem cinematograf..."

Moş Tofan a pornit de cu vreme din Podul-Iloaei unde a dus un car cu lemne, iar acum soarele s'a ridicat de-o suliţă şi abia a ajuns la marginea satului. Cu căciula trasă mult peste frunte, mergea alături de boii lui, căci îngheţase aproape la picioare, cu toate că-şi pusese două rânduri de obiele. Era un frig strașnic.

Ghemuit în cojocul miţos, cu capul în jos, era aproape să uite să mai oprească prin faţa Căminului Cultural dela Dumeşti.

Căci toţi ştiu din sat dela el, că Moş Tofan este un membru activ al acestui Cămin şi nu lipseşte dela nici o şedinţă.

— Avem cinematograf astăzi moşule, îi spune un ţânc de-o şchioapă care i-a ţâşnit, nu ştiu de unde, înainte. A venit o maşină dela Iaşi cu filme.

Dar moşneagul, care nu se prea lasă în năduful copiilor, opreşte boii şi se duce singur să descifreze literele mari ale anunţului, căci acum ştie şi el să citească,

ARLUS - Filiala Iaşi prezintă astăzi la Dumeşti „Sânge pentru sânge" şi „Cântece colhoziene"

Atât i-a trebuit lui Moş Tofan. Nici n'a ştiut când acasă, şi-a dejugat boii şi după ce le-a dat un braţ de strujeni s'a dus să se gătească pentru „serbare".

In haine noi, cu mustăţile răsucite şi frumos pieptănat, era printre primele bănci din Cămin.

— In această zi tovarăşi vă vom prezenta o pagină din glorioasa luptă a partizanilor sovietici din războiul pentru apărarea patriei, iar apoi veţi vedea un concurs de cântece şi dansuri ale ţăranilor colhoznici, anunţa preşedintele Căminului Cultural din Dumeşti.

Şi 'n sală s'a făcut întuneric, iar pe pânza albă de pe perete, rând pe rând sunt arătate faptele pline de eroism ale partizanilor, contra asupritorilor fascişti, contra fiarelor cu chip de om, care au omorât atâtea suflete nevinovate de femei şi copii.

— Ai văzut Ioane ce vor să arunce pe capul nostru ăia care vor un nou război, îi spune Moş Tofan flăcăului din dreapta lui, abia întors din armată.

— Lasă moşule, că n'ai dece să te temi. Noi ăştia mai tineri, călăuziţi de Partidul nostru, vom face zid strâns în jurul prietenei din răsărit, Uniunea Sovietică pentru apărarea păcii.

Şi după ce au văzut o mulţime de cântece şi dansuri populare sovietice, plini de bucuria că cei dela oraş au grijă şi de ei, ţăranii din Dumeşti, grupuri, grupuri se îndreptau spre casele lor, pe drum nemai terminând discuţiile.

Ei nu vor uita niciodată cele văzute în film, nu vor uita niciodată pe eroicul popor sovietic care i-a eliberat de sub jugul cotropitor.

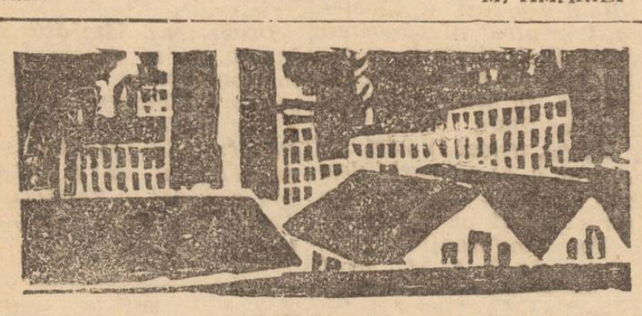

Cu prilejul celei de a 26-a comemorări a lui

V. I. LENIN

a apărut:

B. MEILAH:

LENIN ŞI PROBLEMELE LITERATURII RUSE

Cartea Rusă

CONTRASTE IZBITOARE

(urmare din pag. 1-a)

dependenţi sociali stau nopţi întregi în faţa aziluriIor din West-End unde aşteaptă să fie primiţi spre a se odihni câteva ore în insalubre dormitoare colective, supraaglomerate şi lipsite de orice confort.

In schimb, în U. R. S. S. „creşterea venitului naţional a făcut posibilă o îmbunătăţire considerabilă a situaţiei materiale a muncitorilor, ţăranilor şi intelectualilor şi a asigurat lărgirea continuă a producţiei socialiste la oraşe şi la sate".

Creşterea salariilor muncitorilor şi funcţionarilor, mărirea veniturilor obţinute de ţărani atât în gospodăria colectivă cât şi în gospodăria lor personală şi din parcelele de lângă case, mărirea simţitoare a salariilor reale, toate acestea arată ce se poate face acolo unde exploatarea a fost suprimată, acolo unde oamenii muncii, conduşi de cea mai înaltă doctrină despre lume, au realizat orânduirea socialistă şi luptă în continuare pentru comunism.

In timp ce salariile muncitorilor din ţările marshalizate sunt în continuă scădere, în timp ce muncitorii spanioli trăesc într'o cumplită mizerie, cu un salariu mediu de numai 15 pesetas pe zi atunci — când preţul unui kilogram de pâine este de 7 pesetas, 400 de grame zahăr costă 40 pesetas, şi 400 grame de unt tot atâta — în acest timp veniturile ţăranilor din URSS în preţuri comparate şi socotite pe cap de lucrător au fost în medie cu 14 la sută mai mari decât în 1948 şi cu peste 30 la sută mai ridicate faţă de anul 1940.

Cum s'a putut ajunge la înlăturarea acestei izbitoare contradicţii între „modul de viaţă american" pe care imperialiştii se străduesc să-l extindă în Europa, şi succesele reale ale muncitorilor sovietici? Însăşi monstruozitatea concentrărilor din industria imperialistă uşurează drumul lichidării acestei contradicţii. Capitalismul ajuns în faza capitalismului monopolist de stat uşurează ceeace Marx a denumit într'o formulă concentrată: „exproprierea expropriatorilor". Valurile de protest, grevele, mişcarea împotriva aţâţătorilor la război, toate aceste simptome consemnate aproape zilnic în telegramele de presă venite din ţările occidentale, arată că masele muncitoare şi-au înteţit lupta împotriva exploatării. Şi biruinţa e aproape.

R. NAUMESCU

„LUMINA PE PAMANT"

despre noul roman a lui Babaevski

(Urmare din pag. 1-a)

litatea, să prezinte numeroase chipuri noi şi să concentreze evenimentele redate în raport cu interesele generale ale Statului socialist.

In comparaţie cu „Cavalerul stelei de aur", odată cu eroii s'a ridicat şi scriitorul. El descoperă curajos atât frunţaşii şi oamenii progresişti sovietici, cât şi pe acei care mai frânează desvoltarea, acei care nu s'au scuturat încă de rămăşiţele trecutului.

In mod deosebit trebue salutată încercarea autorului de a face schiţă psihologică a eroilor săi, lucru care i-a reuşit din plin.

Este absolut necesar ca scriitorii sovietici să desvăluie în faţa cititorilor bogăţia gândirii, sentimentelor şi emoţiilor oamenilor sovietici din cursul activităţii lor creatoare, şi nici decum să se mărgineas că cu descrierea acestei activităţi.

S. Babaevski, analizând psihologia eroilor săi, redă ceeace Cernâşevski numea „dialectica sufletului". Deosebit de conturat apare chipul lui Nicolai Petrovici, Kondiatev secretarul comitetului raional. El reprezintă pe activistul de partid, atent faţă de oameni, atent în rezolvarea oricărei probleme. El este prezentat ca un adevărat conducător, legat de popor, apropiat şi iubit în toate colhozurile.

Kondiatev a învăţat să cunoască omul şi nu-l judecă după prima impresie. In această privinţă, deosebit de convingătoare este scena primei întâlniri cu agronomul Neţvetovoi, care a fost înaintat în postul de secretar al organizaţiei de partid în colhozul „Călăreţul roşu". Această scenă este minunat scrisă; Babaevski a reuşit aici o bună analiză psihologică.

Cititorul îl vede pe Kondiatev în situaţiile cele mai diverse. El nu numai că învaţă oamenii dar şi învaţă dela ei, ştiind în mod critic să-şi recunoască lipsurile şi deficienţele şi să găsească calea pentru lichidarea şi îndreptarea lor. Toate actele sale sunt pătrunse de ideia bolşevică.

Dela prima până la ultima pagină a romanului, Kondiatev apare ca un om care ţine în mâinile sale firele întregei vieţi a raionului.

Natalia Pavlovna — soţia lui Kondiatev — este un tip nou în literatura sovietică. Ea este o adevărată prietenă şi tovarăşa soţului său.

Deosebit de plastic este prezentat nivelul înalt al conştiinţei sale în convorbirea ei cu Irina, soţia lui Tutarinov. Sfaturile pe care Natalia Pavlovna le dă tinerei femei, sunt un exemplu de înaltă morală socialistă, redată fără umbră şi falsitate.

Un mare interes provoacă desvoltarea lui Serghei Tutarinov. In romanul „Cavalerul stelei de aur", îl vedem pe Serghei ulin de entuziasm în construirea centralei electrice. Voinţa şi perseverenţa lui au dus la construirea centralei în raion, unde s'a aprins lumina electrică .

Printre oamenii rămaşi în urmă şi care frânează progrecul, Babaevski a introdus un nou chip — Hvorosteankin, redat în tonuri groteşti şi satirice.

Nu ne oprim la caracterizarea celorlalte personagii ale romanului, — trebue însă să menţionăm că aproape toate figurile din roman sunt vii şi strărue în amintire.

Măestria lui Babaevski în descrierea naturii este inegalabilă. Romanul trădează dragostea adâncă a autorului pentru peisagiile Kubanului.

Primul volum al romanului lui S. Babaevski „Lumină pe pământ" ne dă dreptul să afirmăm că în faţa noastră se găseşte o lucrare nouă şi importantă a literaturii sovietice.

Elevii şcolii tehnice de energie electrică se pregătesc să devină cadre pentru industria noastră

In toamna anului trecut a luat fiinţă la Iaşi o şcoală medie tehnică de energie electrică al cărei scop este să pregătească noi cadre necesare procesului de ridicare a ţării noastre prin crearea unei desvoltate industrii energetice.

Această şcoală, datorită sprijinului permanent acordat de Minister prin alocarea unor importante fonduri, a avut posibilitatea să funcţioneze în foarte bune condiţiuni.

Astfel, în cursul anului 1949 suma de lei 2.835.000 primită din partea Ministerului Învăţământului Public a fost folosită pentru procurarea diferitor materiale didactice (hărţi, microscoape, etc), rechizite şcolare pentru cei 66 de elevi bursieri ai şcolii şi achiziţionarea cazarmamentului necesar internatului.

Şcoala va avea un nou local

Intrucât localul actual este impropriu bunei desfăşurări a activităţii elevilor acestei şcoli, Ministerul a mai programat suma de lei 3.800.000 necesară lucrărilor de amenajare a noului local situat în Str. Vovidenie, o clădire spaţioasă cu două etaje, în care se va putea instala şi dormitorul elevilor interni, actualmente separat de localul şcolii.

Deasemenea o importantă sumă din acest fond va fi destinată procurării diferitor materiale şi scule pentru atelierele şcolii precum şi pentru înzestrarea cu ustensile a unui laborator modern, în care elevii să poată învăţa practic noţiunile expuse teoretic.

Acest laborator va fi cu atât mai necesar cu cât în semestrul II, accentul se va pune cu deosebire pe latura practică, pentru care sunt programate săptămânal câte 8 ore pentru ambele clase

Activitatea Culturală şi Sportivă a elevilor

Elevii acestei şcoli antrenaţi de organizaţia de tineret, sunt preocupaţi de ridicarea continuă a nivelului cultural şi ideologic.

Există în fiecare clasă câte o bibliotecă bine înzestrată, cu cărţi de literatură, ştiinţe şi ideologie, pentru care elevii manifestă un interes din ce în ce mai mare.

Gazetele de perete apar cu regularitate. Atât condiţiile tehnice în care apar gazetele cât şi mai ales articolelor dovedesc o remarcabilă pregătire, din punct de vedere ideologic şi cultural a elevilor.

Pentru pregătirea unor festivaluri artistice se simte nevoia unui profesor de muzică. Şi această lipsă va fi soluţionată, după cum ne asigură directorul şcolii, într'un viitor foarte apropiat.

Organizaţia de tineret este preocupată de pregătirea unora dintre elementele cele mai talentate, care să fie trimise la cenaclul literar judeţean.

I. H

INFORMAŢIUNI

S'au deschis cursurile pentru agenţii agricoli şi veterinari

La sediul Comitetului Provizoriu Judeţean s'au deschis ieri, cursurile pentru agenţii agricoli şi veterinari din Judeţul Iaşi.

Aceste cursuri care vor dura 18 zile au ca scop atât ridicarea nivelului profesional şi ideologic cât şi pregătirea lor temeinică în vederea desfăşurării campaniei însămânţărilor de primăvară şi sunt frecventate de către un reprezentant din fiecare comună a judeţului.

Conferinţe sanitare

La sediul Filialei Crucii Roşii din Iaşi, va avea loc la 1 Februarie 1950 o conferinţă la care vor participa responzabilele tuturor caselor de naştere din Judeţ.

Se vor prezenta rapoarte de activitate pe luna Ianuarie crt., se vor arăta deficienţele în muncă şi se vor propune măsuri practice de remediere a acestora.

In acelaşi scop la 4 Februarie crt. va avea loc o conferinţă cu responzabilii punctelor fixe sanitare din întreg Judeţul Iaşi.

A delapidat banii întreprinderii

S'au dresat acte de trimitere în judecată împotriva funcţionarei Comaniţă Smaranda din Iaşi Str. N. Gane Nr. 19, gestionară la „Sovromfilm", care a delapidat prin falşificări de acte suma de lei 146.000.

Delapidatoarea a fost depusă la penitenciarul Galata.

Mărfuri confiscate

In urma unui control efectuat de Organele Miliţiei Economice s'a constatat că Leizer Goldştein proprietarul magazinului de Manufactură din Str. 6 Martie 2, avea diferite mărfuri neînregistrate, efectua vânzări fără a elibera bonuri şi nu avea afişate preţurile.

Pentru aceasta i s'au confiscat importante cantităţi de mărfuri, care au fost predate Secţiunei Comerciale a oraşului.

Speculantul a fost deferit Justiţiei.

LOTERIA POPULARĂ

oferă numeroase câştiguri
Tot „Loteria Populară" oferă posibilitatea de a contribui la realizarea planului de Stat.
Iată două mari avantagii care decurg din Loterie

Carnet ieşan

Vineri 27 Ianuarie 1950

Farmacii de serviciu
Farmacia de Stat Nr. 1 — (Fostă Beceanu).
Farmacia de Stat Nr. 3.— (Fostă Răţlanu).

Procuror de serviciu
GH. VUZA
Str. Ing. Ada Marinescu 98

Biblioteca Centrală
deschisă între orele 9-14 — 15-20

Biblioteca ARLUS
deschisă în fiecare după amează

Serviciu de urgenţă
Salvarea tetefon 1990,
Pompieri telefon 1212.

Spectacole:
Teatrului Naţional: Concert
Cinematografe
Maxim Gorki şi Sidoli-Lenin.
Phoenix: Omul cu arma.
„Timpuri Noi" Cultura semînţelor de in (film de lung metraj). Serbările centenarului Lituanian. Jurnal URSS şi Jurnal Romfilm.

Filarmonica de Stat „Moldova"
Sala Teatrului Naţional
VINERI 27 Ianuarie 1950 ora 20,30
CONCERT SIMFONIC
Dirijor: EDGAR COSMA
Solist: MARIA CARDAŞ—piano
PROGRAM:
1. BORODIN: Uvertura la Prinţul Igor
2. CHOPIN: Concert în mi minor pentru pian şi orchestră solistă Maria Cardaş
3. SILVESTRI: Jocuri Bihorene
4. BEETHOVEN: Simfonia 8-a

Preţul locurilor: Loja 6 pers. lei 480, de 5 pers. 400 lei, de 4 pers. 320 lei, Fotoliu 80 lei, Stal 65 lei, Balcon 45 lei, Galerie 30 lei, loja de balcon 180 plus taxele legale,

Biletele la Agenţia AGES str. Republicei Nr. 26 telef. 1422.

Concertul începe precis la ora anunţată, uşile se închid cu 5 minute înainte. După începerea concertului intrarea este interzisă până la prima pauză.

SPORT

Pentru participanţii la Campionatul Popular de Cros pe Schi

Cum putem să ne construim singuri, schiurile

Zilele acestea am primit la redacţie numeroase scrisori dela tineri muncitori şi elevi, care ne solicită să le dăm câteva amănunte şi sfaturi practice pentru a-şi putea construi singuri, schiurile, aceasta deoarece stocul de schiuri dela CCFS a fost epuizat.

Lemnul din care se fac schiurile trebue să aibe anumite proprietăţi. Trebue să fie dens, elastic şi pe cât posibil impermeabil. Dintre arborii care se găsesc la noi, au aceste proprietăţi frasinul, mesteacănul, salcâmul, carpenul şi fagul. Deasemeni, lemnul care îl alegem trebue să fie uscat (pentru a nu se răsuci) şi cu fibre drepte, paralele fără noduri, pentru a avea o rezistenţă cât mai mare.

Pentru a se putea folosi cât mai bine trunchiul de copac (bușteanul), acesta se taie în cruce şi apoi fiecare sfert diagonal.

După aceasta lemnul se fierbe şi se pune în formă sau se îndoae la cald (aburi).

Lungimea skiului trebue să fie direct proporţională cu înălţimea celui ce îl foloseşte şi este egală cu verticala care pleacă dela încheietura mâinii întinsă în sus deasupra capului până în pământ. La vârf, lăţimea skiului ajunge până la 8—9 cm., micşorându-se la legătură la 5—7 cm. şi lăţindu-se iar spre coadă până la 7—8 cm. Grosimea skiului este sub un centimetru la vârf şi coadă, iar la mijloc 2—2,5 cm.

Pentru a fixa mai bine direcţia de alunecare, se face un şanţ pe talpa skiului, care începe în vecinătatea curburii vârfului şi se termină la coadă.

Orice ski trebue să fie uşor arcuit. Aceasta pentruca greutatea corpului să se repart zeze în mod egal pe tot skiul şi în felul acesta să se evite afundarea piciorului în zăpadă. Totodată această arcuire dă o stabilitate mai mare a echilibrului în mers.

Pentru a se mări rezistenţa lemnului, se adaugă pe talpa skiului aşa numitele canturi. Ele pot fi din metal (oţel) fibră (o compoziţie chimică) sau lemn tare, presat. Acestea se fixează cu şuruburi pe toată lungimea skiului.

Cel mai simplu sistem de legătură se poate face în felul următor:

Se face o gaură în skiuri, în dreptul vârfului bocancului, prin care se trece legătura din frânghie sau sârmă împletită.

O bandă trece pe deasupra bocancului, iar alta pe toc. In faţa bocancului se va fixa pe ski o bucată de lemn.

Beţele se pot confecţiona din lemn de alun, iar lungimea lor trebue să nu fie mai mare decât distanţa de la pământ la subţioară. In vârf vor avea cue, sau curele pentru a putea fi ţinute cu siguranţă în mână, iar cercurile de jos ale beţelor se pot confecţiona din nuele de alun şi bucăţi de piele sau frânghie.

Importante cercetări şi descoperiri ştiinţifice

(urmare din pag. 1 a)

zie, va fi extras din produse indigene prin transformarea altor substanţe intermediare.

Cercetările în acest sens conduse de tov. prof. univ. Ilie Matei decorat cu Medalia Muncii, sunt într'un stadiu înaintat, obţinându-se până în prezent preparate mult apropiate de novocaină.

Punându-şi problema întrebuinţării reziduriloor rezultate prin rafinarea uleiurilor lubrefiante (de uns maşini), tov. prof. Ilie Matei, a obţinut un produs de natura cerei sau a parafinei.

Astfel cele 30 de vagoane neutilizabile de substanţe, ce lunar erau aruncate, vor putea fi folosite deacum înainte cu mult succes în industria noastră.

Din frunzele de pin, acelaş colectiv de muncă a extras deasemenea un ulei foarte folositor separării de minereuri din industria metalurgică. Rezultatul Centralei Aurului — argentifer dela Baia Mare, care îl foloseşte cu mult succes.

Punându-şi problema ieftenirii sărurilor de potasiu un colectiv de muncă, experimentează diferite cenuşe, din coardele de viţă de vie, lujeri şi cartofi, resturi de teasc, etc. bogate în acest element.

La laboratorul de produse farmaceutice, dorind să se valorifice reziduurile dela fabricile de celuloză, care deobicei sunt aruncate, s'au obţinut din aceste leşii, materii tanante, folosite în industria tăbăcitului şi'n special vanelina, substanţă aromată întrebuinţată în industria alimentară.

Activitatea de cercetări ştiinţifice din Institutul Politehnic urmăreşte prin descoperirea de noi produse industriale, ieftine, să vină în sprijinul clasei muncitoare, pentru ridicarea nivelului de trai, pentru crearea condiţiilor necesare construirii socialismului în ţara noastră.

*

Această muncă trebuie să fie însă susţinută continuu de Ministerele de resort, prin înzestrarea laboratoarelor cu aparate şi substanţe necesare experienţelor, fără de care oamenii de ştiinţă din oraşul nostru, nu pot ajunge la rezultate pozitive.

C. ILIE

Atelierele Comunale Iaşi
o întreprindere care se desvoltă mereu

(urmare din pag. 1-a)

faţă cu cinste sarcinilor noastre, — ne spune — Const. Hârjoi, mecanic tâmplar.

Tâmplarul Avram Segal, care tocmai primea o piesă fasonată de tovarăşul său Hârjoi, adaogă:

— Fiecare din noi, prin efortul ce-l depune, contribuie la îndeplinirea Planului general de Stat.

Iar şeful Atelierului, tov. Praznicu, ţine să ne arate cum au fost executate o serie de dulăpaşe pentru Căminele de zi ale UFDR-ului,

Frumos lucrate! Se dă o luptă susţinută pentru cant tate (în luna Decembrie 1949 şi în Ianuarie 1950 norma a fost depăşită cu sută la sută) dar calitatea nu suferă. Dimpotrivă. Materialul lucrat este — în genere — de bună calitate.

*

Atelierul Comunal isbuteşte să dea randament şi rentabilitate mereu sporită.

Această întreprindere va putea reuşi să obţină mereu creşterea beneficiului planificat prin găsirea posibilităţilor de a fabrica noui mărfuri, prin inovaţii, raţionalizarea muncii. introducerea de noui metode în muncă.

*

O.E.CP.-ul are sarcina să studieze extinderea unităţilor sale producătoare, precum şi întărirea celor existente.

Despre munca sanitară

(urmare din pag. 1-a)

nea lor aşa cum şi-o îndeplinesc şi muncitorii din fabrici şi depe ogoare.

Procesul de înoire care a cuprins toate sectoarele noastre de activitate cuprinde şi sectorul sanitar. Munca este poate aici ceva mai grea din acest punct de vedere. Progrese însă se realizează zilnic.

La acest fapt contribuie într'o măsură destul de importantă şi sprijinul acordat de Organizaţiile de Partid şi Sindicale din localitate.

La Iaşi, de exemplu se urmăresc înde-aproape toate plângerile adresate de oamenii muncii cu privire la îngrijirea medicală din spitale. Nu s'ar putea spune că întotdeauna criticile adresate au o justificare deplină.

Unele reclamaţii pornesc câte-odată şi din motive subiective, dintr'o necunoaştere a situaţiei.

Controalele periodice organizate în spitale cu sprijinul Secţiei Sanitare dau roade îmbucurătoare.

Lipsurile sunt scoase la iveală cu mai multă uşurinţă, măsuri de îndreptare pot fi luate cu mai multă promptitudine.

Să urmărim deaceea mai d parte cu toată atenţia munca din instituţile sanitare şi să vedem cum deficienţele semnalate sunt apoi îndepărtate.

Programul viitor
La cinematograful
MAXIM GORKI
Premieră
o producţie a studiourilor de Stat din Ungaria
Ogor fierbinte
cu
Katalin Karadi
Sandor Szabo
Miklos Szakacs
Laszló Földényi

Citiţi zilnic „OPINIA"

Intreprinderile cinematografice de interes local
Cinema PHOENIX
Prezintă astăzi
O puternică realizare sovietică
Producţie a studioului „LENIN-FILM"
Omul cu arma
In frunte cu
M. STRAUCH, M. GHELOVANI, B. ŢENIN, Z. FEDOROVA, C. CIRCOV şi N. CERCASOV
Completare Jurnal
PROGRAMUL VIITOR:
Batalionul de mare

Intreprinderile cinematografice de interes local
CINEMA TIMPURI NOI
Prezintă astăzi
Cultura semînţelor de in
Film de lung metraj
Serbările Centenarului Lituanian
Jurnal U. R. S. S. şi
Jurnal Romfilm
Programul rulează în continuare neîntrerupt spectacole fixe
INTRAREA GENERALA 15 LEI

AZI
la cinematografele **Sidoli şi „Maxim Gorki"**
PREMIERA ODATA CU CAPITALA
Un film care trebue văzut de toţi oamenii muncii
LENIN
un episod din viaţa şi lupta gloriosului Partid Comunist Bolşevic
FILMUL ESTE VORBIT IN LIMBA ROMANA

MICA PUBLICITATE

PIERDUT Buletinul Biroului Populaţiei pe numele Ana Păun str. Uzinei 41.
Il declar nul.

PIERDUT Buletinul Biroului Populaţiei pe numele Adela Stănceanu din com. Liteni jud. Baia. Il declar nul.

PIERDUT Buletinul Biroului Populaţiei Botoşani pe numele Areta Rotaru str. Ada Marinescu Nr. 174.
Il declar nul.

PIERDUT Buletinul Biroului Populaţiei Nr. 89082-946 Iaşi cu numele Gâdinţă Vasilica Spitalul Central Iaşi. Il declar nul.

PIERDUT Buletinul Biroului Populaţiei Galaţi şi carnet de student eliberat de Facultatea Mecanică pe numele Anton Crăciun, Căminul Ion Niculi.
Le declar nule.

PIERDUT adeverinţa de 7 clase elementare, eliberată de Şcoala Nr. 6 Băeţi pe numele Botianu Emilian, din Iaşi str. Nicoriţă Nr. 8.
O declar nulă.

PIERDUT certificat 7 clase primare eliberat de Şcoala Elimentară No. 2 Com. Porceşti Jud. Sibiu cu No. 182 | 36 pe numele Mirescu Ilie Str. Florilor 26.
Il declar nul.

Judecătoria Populară Podul Iloaie Jud. Iaşi

EXTRAS Nr. 73 | 1950

Maranda Taşcă din com. Podul Iloaei, jud. Iaşi, a cerut constatarea morţii prezumate a soţului ei Necuiai Taşcă ctg. 1936, dispărut în războiul 1941-1945.
Cine are vreo cunoştinţă de el, este rugat a anunţa Parchetul Tribunalului Iaşi.

PIERDUT Buletinul Biroul Populaţiei Iaşi şi cartela îmbrăcăminte pe numele Zilberştein Reghina din Iaşi str. 7 Noembrie No. 37.
Le declar nul.

PIERDUT certificat de 5 clase Liceu eliberat de Liceul Mihail Kogălniceanu No. 207 | 2651 pe numele Dorin Vasile Com. Bivolari jud. Iaşi.
Il declar nul.

Abonaţi-vă la ziarul «Opinia»

ULTIMELE ŞTIRI

Importanta rezoluție a celei de a 18-a plenare a C.C. al Partidului Comunist Japonez

Plenara C.C. al P. C. Japonez și-a însușit critica făcută în organul Biroului Informativ al Partidelor Comuniste și Muncitorești

TOKIO 27 (Agerpress). — TASS transmite rezoluția celei de a 18-a plenare a Comitetului Central al Partidului Comunist Japonez, care a avut loc la 19 Ianuarie a. c.

„Plenara lărgită a Comitetului Central al Partidului Comnist Japonez, în urma discutării amănunțite a declarației Biroului Politic în legătură cu articolul publicat în organul Biroului Informativ al Partidelor Comuniste și Muncitorești a ajuns la următoarea concluzie.

Comitetul Central a căzut în unanimitate de acord asupra însemnătății pozitive a articolului Biroului Informativ al Partidelor Comuniste și muncitorești. Apoi Comitetul Central a aprobat următoarea autocritică a tovarășului Sanzo Nosaka.

„Teoria" exprimată în articolele mele, după cum subliniază Biroul Informativ, a fost principial greșită, neținând seama de particularitățile situației interne și internaționale din acea perioadă. Ulterior mi am dat seama de greșala mea și am căutat s'o înlătur, dar am săvârșit o nouă greșală prin faptul că nu am rupt deschis și fără echivoc cu această „teorie" și chiar am exprimat în mod public după aceea opinii asemănătoare, în ciuda intențiilor mele subiective".

De aceea vom încerca în viitor să nu repetăm asemenea greșeli și să acționăm în așa fel încât să corespundem așteptărilor proletariatului internațional".

După citirea rezoluției plenarei, tov. Yto Pitsu a dat cetire următoarei declarații a Partidului Comunist Japonez în legătură cu poziția Partidului față de Nosaka:

„Tovărășul Nosaka luptă în prezent pentru independența națională a Japoniei, pentru libertate și pace, în conformitate cu spiritul rezoluției plenarei lărgite a Comitetului Central.

Luând în considerație hotărîrea de care este animat tovarășul Nosaka și apreciind părțile pozitive ale activității sale timp de 20 de ani, avem toată speranța și credem în activitatea sa pozitivă pe viitor".

La Moscova a început rularea filmului „Căderea Berlinului"

MOSCOVA 27 (Agerpres) — TASS transmite:

Noul film în culori „Căderea Berlinului", care rulează actualmente pe ecranele cinematografelor din Moscova, se bucură de un succes uriaș.

Filmul ilustrează lupta dusă de oamenii sovietici în cursul Marelui Război pentru Apărarea Patriei sub conducerea înțeleaptă a lui I. V. Stalin, pentru zdrobirea fascismului.

Ziarele subliniază că filmul „Căderea Berlinului" constitue o realizare excepțională a cinematografiei sovietice. Într'o singură zi filmul a fost vizionat de 150.000 de persoane.

CONFERINȚA PE ȚARA

a președinților și secretarilor Comitetelor Provizorii județene și urbane asimilate cu județul

BUCUREȘTI 27 — (Agerpres) In ziua de 26 Ianuarie a. c. a avut loc a 5-a conferință pe țară a președinților și secretarilor Comitetelor Provizorii ale județelor și comunelor urbane asimilate cu județul.

Conferința a fost prezidată de tov. Teohari Georgescu, secretar al CC al P. M. R. ministrul Afacerilor Interne. Au luat parte la conferință, tov. Vasile Luca secretar al CC al PMR, vice președinte al Consiliului de Miniștri, ministru al Finanțelor, Avram Bunaciu, președintele comisiunii controlului de Stat, prof. dr. V. Mârza, ministrul Sănătății, Constantin Prisnea ministrul Silviculturii, și Industriei Lemnului, Nicolae Ceaușescu, ministru adjunct al Agriculturii, Stelian Tănăsescu, ministru adjunct al departamentului Gospodăriei locale din Ministerul Afacerilor Interne.

Primul a luat cuvântul tov. Vasile Luca, care a expus sarcinile comitetelor provizorii pentru rezolvarea produselor financiare de stat și locale. Tov. Constantin Prisnea a vorbit despre campania de exploatare și transport forestieră; tov. Nicolae Ceaușescu despre pregătirea însămânțărilor de primăvară și tov. Stelian Tănăsescu despre sarcinile Comitetelor Provizorii în vederea realizării planului local de investiții.

In încheiere a luat cuvântul tov, Teohari Georgescu, care a analizat unele aspecte ale muncii Comitetelor Provizorii, trasându-le sarcinile de viitor.

REGIMUL CIRCULAȚIEI LIBERE A UNOR PRODUSE AGRICOLE

Ce articole pot fi vândute fără nici o formalitate. Produsele care vor putea fi revândute de comercianți

Consiliul de Miniștri, în ședința din 25 Ianuarie, a hotărît:

Producătorii agricoli sunt liberi să vândă către consumatori fără nici o formalitate sau restricțiune:

a) disponibilul propriu de: grâu și făină de grâu, secară și făină de secară, porumb și mălai, orz, ovăz, sămânță de floarea soarelui și ulei de presă, cartofi, ce le rămâne după predarea către Stat la prețul stabilit, a cotelor obligatorii din produsele respective:

b) produsele agricole vegetale nesupuse regimului livrărilor obligatorii, afară de cele cuvenite pe bază de contracte de cultură.

Dovada calității de producător agricol se face cu certificatul eliberat de Comitetul Provizoriu; iar dovada de predare a cotelor obligatorii se face cu procesul verbal de predare a produselor respective.

Consumatorii pot cumpăra produsele arătate mai sus numai pentru consumul propriu și pentru sămânță.

Ei nu vor putea însă să revândă produsele cumpărate sau să facă stocaj de astfel de produse peste necesarul consumului propriu.

Produsele de mai sus libere la vânzare pot fi cumpărate atât pentru distribuire cât și pentru prelucrare, numai în baza aprobării Comitetului de Stat pentru colectarea produselor agricole, în condițiunile și cu respectarea normelor fixate de acest Comitet și numai de: instituțiile, întreprinderile și organizațiile de Stat, precum și de cooperativele autorizate la asemenea operațiuni de către Comisiunea de Organizare a Cooperației.

Comercianții pot cumpăra pentru revânzare numai produsele arătate la litera **b** și numai dacă au înregistrat ca obiect al comerțului lor astfel de operațiuni și sunt autorizați la aceasta în cadrul reglementării comerțului particular.

Transportul produselor specificate în această hotărîre, libere la vânzare, se poate face cu orice fel de mijloace fără nici o formalitate sau restricțiune pentru cumpărător. Vânzătorul are numai obligația de a poseda certificatul de producător agricol, iar pentru produsele arătate la litera a, și dovada de predare a cotelor obligatorii.

Departamentul C. F. R. va întocmi un tarif preferențial pentru transportul produselor cumpărate de instituțiile, întreprinderile și organizațiile de Stat, precum și de cooperative.

Produsele arătate, libere la vânzare, pot fi desfăcute de producătorii agricoli și în piețe, târguri și oboare.

Uniunea Democrată a poporului finlandez se bucură de sprijinul masselor largi ale oamenilor muncii

Helsinki, 27 (Agerpres). — Biroul Executiv al Uniunii Democrate a poporului finlandez a adoptat o rezoluție în legătură cu alegerile prezidențiale. Rezoluția arată că alegerile recente au fost încununate cu o importantă victorie a Uniunii Democrate a Poporului finlandez. Din rezultatul alegerilor se poate vedea că Uniunea Democrată a poporului finlandez se bucură de sprijinul maselor largi ale oamenilor muncii.

In continuare rezoluția arată că peste 30.000 de alegători care au dat votul Uniunii Democrate a poporului finlandez, s'au declarat împotriva realegerii actualului președinte al Finlandei.

SCURTE ȘTIRI EXTERNE

D. Wilhelm Pieck, președintele Republicii Democrate Germane a primit o telegramă din partea lui Mao Tse Dun prin care șeful guvernului Republicii Populare Chineze exprimă dorința de a vedea popoarele chinez și german contribuind la întărirea frontului mondial al păcii, în fruntea căruia se găsește marea Uniune Sovietică.

*

BUDAPESTA 27 (Agerpres), — MTI transmite: În cadrul acordului asupra relațiilor culturale ungaro-române a fost editat în limba ungară romanul „Desculț" de Zaharia Stancu, președintele Uniunii Scriitorilor din Republica Populară Română. Cu prilejul apariției acestei opere în limba ungară, Sandor Gergely, președintele Asociației Scriitorilor din RP Ungară, a vorbit în cadrul unei conferințe de presă despre literatura nouă a Republicii Populare Române.

*

Copenhaga, 27 (Agerpres). — La 24 Ianuarie, parlamentul danez a discutat propunerea prezentată de grupul parlamentar comunist care i-a cerut anularea regulamentului conform căruia tuturor danezilor care nu au posibilitatea să-și plătească impozitele nu li se acordă dreptul la vot în alegerile pentru Consiliile munici-

PRELUNGIREA

valabilității certificatelor de existență a firmelor

Secțiunea Comercială de pe lângă Comitetul Provizoriu orășenesc comunică că, potrivit dispoziției Ministerului Comerțului Interior, valabilitatea certificatelor de existență a firmelor se prelungește pe anul 1950.

Extinderea grevelor din Statele-Unite

Pittsburg, 27 (Agerpres) — Agențiile americane de presă anunță că greva minerilor din Statele Unite continuă.

In ciuda ordinului de încetare a grevei dat de unealta monopolurilor americane dela conducerea sindicatului minerilor John Lewis, în cursul zilei de Luni greva s'a extins la alte 28 mine de cărbuni din Pennsylvania.

In prezent participă la grevă 43.000 mineri în Pennsylvania, 17.000 în Virginia de Vest, 10.000 în Ohio, 6000 în Alaba și 1000 în Kentuky.

In urma grevei minerilor, oțelăriile au fost silite să-și reducă producția.

„Republic Steel Corporation" și-a redus Lumi producția cu 22 la sută. „Sharon Steel Corporation" a anunțat că își va reduce producția furnalelor cu 25 la sută.

La toate uzinele metalurgice se procedează la închiderea unui număr important de furnale.

DETROIT, 27 (Agerpres). — După cum transmit agențiile americane de presă, 89.000 muncitori dela fabricile de automobile Chrysler din Michingan, Delaware, Georgia, Indiana, California și Kansas, au declarat Miercuri grevă, după eșuarea tratativelor cu patronii și cu reprezentanții guvernului, care au refuzat să accepte cererile muncitorilor în legătură cu majorarea salariilor în raport cu costul vieții și cu acordarea de pensii muncitorilor bătrâni și accidentați în muncă.

IN ITALIA

Constituția și libertățile democratice sunt călcate în picioare

— O acțiune pentru crearea unui front unic al tuturor cetățenilor —

ROMA 27 (Agerpress). — Ziarul Unite anunță că în cadrul ședinței organizației din Roma a Partidului Comunist Italian, a luat cuvântul secretarul general adjunct al Partidului Comunist Italian, Pietro Secchia, care a spus între altele:

„Trăim astăzi împrejurări când constituția Republicii și libertățile democratice sunt călcate în picioare. Guvernul clerical încurajează reinstaurarea metodelor fasciste și practică politica violenței și asasinatelor față de oamenii muncii. Politica asasinatelor este politica de pregătire a războiului, politică dictată de imperialiștii americani și de cele mai reacționare grupuri monopoliste din țara noastră.

Comuniștii, socialiștii sindicatele și toate organizațiile democratice trebue să organizeze ședințe deschise în întreprinderi, pe regiuni, în așezările muncitorești, precum și în cele mai îndepărtate sate, pentru a demasca în fața zecilor și sutelor de mii de cetățeni, scopurile războinice politicii guvernamentale. La aceste întruniri trebuie să se ia angajamente cum s'a făcut la adunarea parlamentarilor din Modena.

Sarcina noastră constă în a creia un front unit pornit de jos, frontul unit al tuturor oamenilor muncii. Dacă vom reuși să organizăm această largă și intensă acțiune menită să ducă la crearea frontului unic al tuturor cetățenilor care trăesc din munca lor, indiferent de ramura politică, dacă aceste milioane de italieni vor fi de acord că politica vărsării de sânge al oamenilor muncii nu mai poate fi îngăduită în Italia, atunci nu încape îndoială că vom reuși să obținem curmarea politicii asasinatelor și violenței, a politicii de pregătire a unui nou război imperialist".

Faptele zilei

◆ Guvernul U.R.S.S. a anunțat guvernul olandez și pe primul ministru al Republicii Statelor Unite ale Indoneziei că a luat hotărîrea să recunoască această republică drept stat independent și suveran și să stabilească relații diplomatice.

◆ Sesiunea ordinară a Marii Adunări Naționale a R. P.R. a fost deschisă ieri, de față fiind președintele Marei Adunări, guvernul, reprezentanții corpului diplomatic. Președinte al Biroului a fost ales tov. Dumitru Petrescu. După omagierea memoriei lui Vasil Kolarov, ministrul finanțelor Vasile Luca a prezentat legea pentru stabilirea bugetului R. P.R. pe 1950 precum și legea pentru impozitul pe circulația produselor.

Aprobându-se extrema urgență, ambele proecte au intrat imediat în discuția membrilor Comisiunilor economico-financiară și juridică. In ședința de după amiază a început discuția generală asupra proectelor depuse.

Discuțiile continuă astăzi.

◆ Intr'o hotărîre a Consiliului de miniștri producătorii agricoli au fost autorizați să vândă către consumatori fără nici o restricție anumite produse agricole.

◆ Acheson, secretarul departamentului de Stat american a cerut prelungirea cu încă 3 ani a legii serviciului militar obligatoriu, „pentru a susține politica externă a Statelor Unite", ale cărei scopuri atât de agresive la război sunt astfel fățiș recunoscute.

◆ Fostul ministru de finanțe american, Morgenthau, a fost calificat în parlamentul Statului Israel drept „spion american" întrucât acesta a venit în Israel cu intenția de a alătura acest stat într'un bloc agresiv asemănător Pactului Atlantic.

◆ La începutul desbaterilor generale asupra legii bugetare pe 1950 tov. Vasile Luca, ministrul Finanțelor, a făcut o largă expunere asupra executării bugetelor pe 1948 și 1949 ca și asupra proectului de lege pentru stabilirea bugetului general al R.P.R. pe anul 1950.

Timpul probabil

Buletinul Institutului Meteorologic local

Institutul Meteorologic local comunică:

Pentru următoarele trei zile se prevede timp în general neschimbat, fără precipitațiuni. Cer noros în Estul Moldovei. Temperatura puțin variabilă.

Cumpăr Aragaz 2 sau 4 ochiuri în bună stare. A se adresa la ziar.

„Constituția" Indiei este o întruchipare a aservirii naționale, a declarat Partidul Comunist Indian

Bombay 27 (Agerpres) La chemarea C. C. al Partidului Comunist Indian, proclamarea Republicei Indiene și o așa numitei „constituții" impusă poporului indian cu acest prilej, au fost întâmpinate prin uriașe demonstrații de protest și greve ale oamenilor muncii din întreaga țară în ciuda teroarei polițienești.

Partidul Comunist Indian a publicat un manifest care înfierează noua „constituție" calificând-o drept o „întruchipare a aservirii naționale a Indiei", deoarece ea garantează continuarea exploatării Indiei de către imperialiștii străini, impunând asuprirea naționalităților care trăiesc pe teritoriul Indiei, refuză să acorde vreun drept oamenilor muncii și apără interesele marilor industriași. Ea nu prevede caordarea de pământ țăranilor și sprijină pe marii latifundiari feudali, garantează capitaliștilor britanici și străini toate beneficiile și proprietățile și impune oamenilor muncii să plătească impozite uriașe pentru a spori beneficiile capitaliștilor indieni și străini.

Deasemi „constituția" refuză oamenilor muncii „dreptul cel mai elementar, de a se organiza în sindicate dând patronilor puteri nelimitate de a declara ilegală orice organzație, fără nici un fel de justificare", refuzându-se în același timp dreptul la grevă și precizează cu nerușinare că statul nu are nici o obligație de a asigura dreptul la muncă al cetățenilor.

In continuare manifestul subliniază că această „constituție" răpește majorității covârșitoare a populației posibilitatea de a avea reprezentanți în parlament și în organele legislative locale. Populația nu are dreptul de a alege pe președintele „Republicii" cu toate că președintele este investit cu puteri dictatoriale asupra populației. Guvernatorii provinciilor vor fi numiți de sus.

„Constituția" este astfel întocmită în cât să înlesnească suprimarea împotrivirii muncitorilor și țăranilor și în general să sugrume orice opoziție democratică.

In încheiere manifestul arată că această „constituție" dă actualilor stăpâni ai Indici împuternicirea de a suspenda însăși „constituția".

Comitetul Partizanilor Păcii din R. Cehoslovacă a organizat la Praga o întrunire de masse

Praga 27 (Agerpres) Comitetul Partizanilor Păcii din Republica Cehoslovacă a organizat la Praga o întrunire de masse la care a luat cuvântul președinta Comitetului și vice-președinta Adunării Naționale, scriitorul Jon Drda, președinte al Uniunii Scriitorilor Cehoslovaci, prof. Mukarjovski, decanul universității și alții.

Rezoluția adoptată în unanimitate la această întrunire subliniază voința popoarelor din Republica Cehoslovacă de a sprijini chemarea Comitetului permanent al Congresului Mondial al Partizanilor Păcii, pentru sporirea vigilenței cu privire la atâtătorii la un nou război mondial, precum și mesagiul Comitetului permanent al Congresului Mondial al Partizanilor Păcii adresat parlamentelor din toate țările, în care se cere interzicerea armei atomice, reducerea armamentelor și un număr de alte măsuri pentru garantarea păcii și securității națiunilor.

BIBLIOTECA UNIVERSITĂȚII IAȘI

ANUL 42 Nr. 1021

4 PAGINI 4 LEI

OPINIA

ZIAR POPULAR COTIDIAN

Duminică 29 Ianuarie 1950

ABONAMENTE
Lei 360 . . . . . 3 luni
Lei 5000 Intreprinderi, Autorități pe un an

Atelierele tipografice
IAȘI Str. ȘTEFAN CEL MARE 50-52

Redacția
IAȘI, Str. VASILE ALECSANDRI 11
Administrația
IAȘI, Str. CUZA VODĂ Nr. 50

TELEFOANE
REDACȚIA Nr. 1209
ADMINISTRAȚIA Nr. 2042
TIPOGRAFIA Nr. 1210

Cum a sprijinit Comitetul Provizoriu orășenesc desvoltarea unei unități producătoare

„INTREPRINDERILE ALIMENTARE 13 DECEMBRIE"

In anul 1948, când s'au naționalizat brutăriile din Iași, în număr de 32, s'a constituit Cooperativa „13 Decembrie" care avea rolul să administreze aceste brutării. Cooperativa se afla sub îndrumarea și controlul serviciului „naționalizări" de pe lângă Primăria Iași.

Obiectul Cooperativei era fabricarea pâinii. In aceste condițiuni unitatea a funcționat până la data când a luat ființă Comitetul Provizoriu orășănesc Iași. Atunci s'a pus problema reorganizării acestei intreprinderi, care a căpătat denumirea „Intreprinderea pentru fabricarea pâinii 13 Decembrie".

Lupta pentru calitate a constituit un obiectiv principal și permanent al muncitorilor. Datorită stăruinței muncitorilor care au adoptat metoda sovietică de lucru și care au fost susținuți zi de zi de către organizația de Partid și Sindicat, pâinea s'a îmbunătățit simțitor.

Dar grija Comitetului Provizoriu pentru a se da mereu extindere intreprinderii s'a vădit mereu. Deasemeni s'a vădit grija organului local al puterii de Stat pentru micșorarea cheltuelli or de administrație și pentru sporirea cotelor de beneficii ce se varsă în bugetul general al Statului.

Necesitățile mereu sporite de extindere a acestei unități, îndrituesc Comitetul Provizoriu orășănesc să reorganizeze din nou întreprinderea sub denumirea „Intreprinderile alimnntare 13 Decembrie", adăugindu-i-se ca obiect și fabricarea articolelor de cofetărie. In acest scop, s'a amenajat, în localul fostei fabrici de pâine „Lux" din strada Max Wexler un laborator sistematic pentru fabricarea articolelor de cofetărie, care se comercializează acum în cofetăriile acestei întreprinderi. S'au deschis 12 centre unde se desfac produsele fabricate în sus arătatul laborator.

Recent, Comitetul Provizoriu orășenesc a dat o decizie prin care fabrica de mezeluri a Comitetului a fost comasată cu Intreprinderile alimentare 13 Decembrie.

In acest fel, se lărgește câmpul de activitate a întreprinderii.

Pe lângă fabricarea pâinii, și a articolelor de cofetărie, unitatea are ca obiect acum și fabricarea preparatelor de carne. Secția mezeluri a fost reorganizată ; s'au redus cheltuelile de administrație și s'a pus totodată problema măririi cotelor pe care această secție trebuie s'o verse bugetului general al Statului. Deasemeni s'a pus problema îmbunătățirii calității produselor.

Secțiunea Gospodării și Industrii locale cât și secția economică a Comitetului Provizoriu controlează activitatea secțiilor acestei întreprinderi. Secțiunea Gospodării și Industrii locale cât și secția economică au sarcina să îndrumeze cât mai temeinic Intreprinderile alimentare 13 Decembrie pentru ca acestea să obțină cât mai multe succese în muncă.

Editarea unui „Dicționar de pseudonime"

De curând s'a terminat în U.R.S.S. editarea „Dicționarului de pseudonime" ale scriitorilor, oamenilor de știință și activiștilor ruși pe tărâmul social, întocmit de I. F. Masanov. Acest dicționar este una din cele mai mari lucrări din acest domeniu nu numai din literatura rusă, ci și din cea mondială.

Autorul acestui dicționar face parte din acei oameni talentați din Rusia care în ciuda tuturor greutăților și condițiilor grele de viață din timpul regimului țarist,— numai datorită energiei și talentului lor neobișnuit au devenit activiști de seamă ai culturii ruse.

I. F. Masanov (1874-1945), fiu de țăran din guvernământul Vladimirsk a absolvit școala sătească. „Universitatea" lui a fost viața și cărțile.

In anul 1880 venind la Moscova, Masanov a început să lucreze ca zidar pentru a-și câștiga existența. Lui I. F. Masanov îi aparțin o serie întreagă de importante lucrări bibliografice, iar la „Dicționarul de pseudonime" el a lucrat peste 40 de ani.

După cum arată și titlul acestui dicționar, el cuprinde pseudonimele personalităților din toate domeniile culturii ruse, dispuse în ordine cronologică. Acest dicționar desvăluie numele persoanelor care au activat în presă în secolul XVIII, XIX și XX.

Manifestări organizate de Filiala Arlus-Iași

Filiala Arlus Iași organizează următoarele manifestări :

Duminică 29 Ianuarie ora 10 dimineața, în sala cinematografului Phoenix va avea loc conferința tov. inginer Roibu, directorul școlii de recalificare. D-sa va vorbi despre „Cooperația în U. R. S. S. Conferința va fi urmată de filmul „Cântece colhoznice.

*

In aceiași zi și la aceiași oră, subfiliala 1 Arlus organizează la cinematograful Maxim Gorki un festival artistic — cultural cu concursul echipei artistice ETACS care va prezenta un bogat și variat program de coruri și dansuri precum și cântece executate de orchestra simfonică și orchestra de muzicuțe a intreprinderii.

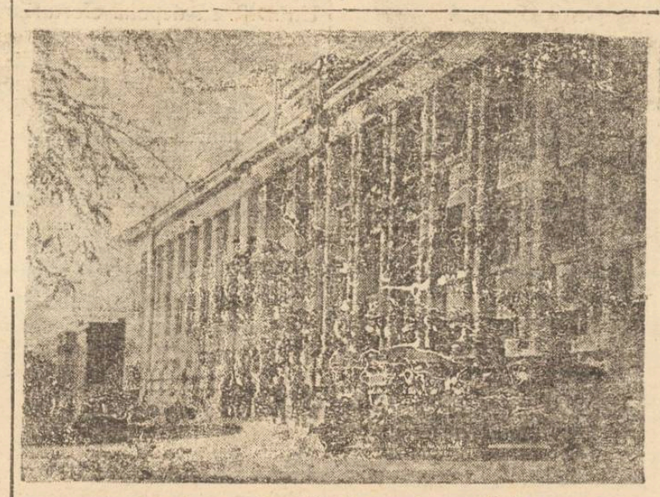

Institut științific în regiunea Baku

Un nou produs de penicilină

Ministerul Asigurărilor Sociale din Ungaria a autorizat punerea în vânzare a unui produs de penicilină denumit „Supracilină".

Supracilina este un produs al industriei farmaceutice ungare. E se găsește în comerț în fiole conținând 200.000-300.000 unități.

Entuziaste pregătiri în vederea concursului căminelor culturale

Marele spectacol de mâine dela Teatrul Național

Potrivit sarcinelor trasate de Partidul Muncitoresc Român, referitoare la acțiunea de culturalizare a maselor de țărani muncitori, în cursul lunei Decembrie, Căminele Culturale și-au organizat munca și au pornit la întrecere.

Echipe de teatru, dansuri, cor, orchestre constituite din fiii țăranilor muncitori s'au produs, în fața a zeci de mii de spectatori, pe scenele celor peste 200 de cămine culturale din județul Iași.

Pregătiri entuziaste

Peste tot s'a muncit cu râvnă. Comitetele Provizorii și Organizațiile de bază au sprijinit puternic această acțiune, insuflând dragoste și entuziasm în inimile tuturor concurenților.

Mențiune specială pentru Căminele Culturale din Podul Iloaie și Popești care, pe lângă echipe de cor și dansuri vor prezenta două piese de teatru inspirate din lupta pentru combaterea superstițiilor și misticismului în lumea satelor.

In urma celor două etape care au avut loc în luna Decembrie, echipele artistice ale căminelor culturale din Poeni, Osoi, Galata, Miroslava, Aroneanu, Podul Iloaie, Popești, Tg. Frumos, Coarnele Caprii și Hermeziu vor participa la concursul ce va avea loc la Teatrul Național Duminică 29 Ianuarie crt. cu un număr total de 428 concurenți.

Comitetul Provizoriu din Vlădeni nu a sprijinit acțiunea organizării concursurilor. Această plasă se prezintă, dealtfel cel mai slab : cu o singură echipă artistică.

Deasemenea, reședințele Copou și Bucium nu participă cu nici o echipă la acest concurs socotind probabil că sunt doar... numai la câțiva pași de oraș.

Sprijinul local

Pentru organizarea concursului, Secțiunea de Artă și Cultură a județului dispune de aproape 100.000 lei (sumă alocată de Minister).

In ceeace privește transportul, Direcția Regională CFR a dat dovadă de o largă înțelegere acordând importante reduceri pe calea fera ă pentru participanți. In schimb pentru transportul concurenților pe traseele unde nu există cale ferată, din lipsa unui spr jin din partea Reg. RATA, se întâmpină dificultăți.

Secțiunea Comercială a orașului a pus la dispoziția Comisiei de organizare importante cantități de alimente necesare pentru mesele ce se vor servi concurenților la cooperativa „7 Noembrie".

Cazarea

Concurenții care vor sosi seara (cei mai îndepărtați) vor fi cazați la spitalul „Dr. C. I. Parhon", iar dimineața și în tot cursul zilei de Duminică cei 428 de concurenți vor fi găzduiți la Centrul de Recalificare de lângă Teatrul Național.

Ceva despre conținutul programului

Programul ce va fi prezentat publicului spectator va fi foarte variat.

Piese de teatru, coruri și dansuri românești, sovietice și maghiare și orchestre populare pregătite după diferite broșuri vor demonstra tăria și frumusețea artei populare inspirată din munca poporului muncitor, din eforturile comune ale muncitorilor din fabrici, uzine și de pe ogoare.

I. H.

Coreea de nord pe calea progresului

de I. ȘOLUȚOV

Odată cu eliberarea poporului muncitor din Republica Populară Democrată Coreeană, au început să se creeze — într'un ritm vertiginos — condițiile unei vieți noi pentru ridicarea nivelului material și cultural al maselor.

Partidul oamenilor muncii din Coreea numără actualmente peste 600.000 de membri, la un total de 6 milioane locuitori. Aproape 500 000 muncitori s'au unit în 17 sindicate pe ramuri de producție. Comitetele poporului constituie cel mai înaintat și cel mai activ nucleu al organizațiilor de Stat și sociale. In Adunarea Supremă Generală au fost aleși 120 membri fruntași, care împreună cu celelalte pături ale populației coreene, dirijează o eră de transformare a țării, împlinind năzuințele de veacuri ale poporului. Una din principalele măsuri a fost naționalizarea industriei, a transportului, a băncilor, și trecerea lor în patrimoniul poporului. Legea cu privire la reglementarea muncii, adoptată în Republica Populară Democrată Coreeană, constituie o legislație progresistă care transformă văzând cu ochii condiția de muncă a muncitorilor, până mai dăunăzi exploatați cu feroci ate de către capitaliștii japonezi.

Inovații și respect pentru muncă

Puterea populară a instituit organe de inspecție speciale, care să supravegheze tehnica securității în cadrul producției, asigurând printr'un larg sistem de măsuri de ocrotire, munca pentru toți muncitorii, dela cei tineri până la cei bătrâni. S'au fixat o zi pe săptămână în rotație pentru odihnă și concedii plătite de două săptămâni, pe an. Deasemeni s'au fixat concedii speciale pentru femei în perioada sarcinei, interzicându-se muncile grele atât tinerilor între 15—20 ani, cât și femeilor. Subvenția materială în timpul bolii este asigurată pentru toți, dintr'un fond special al Asigurărilor Sociale, precum și pensiile, în caz de invaliditate. Sistemul de plată este și el schimbat. Pentru muncă egală, bărbații și femeile primesc același salariu.

Ca urmare a reformei monetare din Ianuarie 1948, prețurile alimentelor și mărfurilor de larg consum au scăzut de 2—3 ori. Recent, Consiliul de Miniștri a ho-

(Continuare în pagina 3)

In județul Iași

Noi case de naștere vor fi înființate

Creșterea masivă a procentajului de asistate la naștere

In județul Iași se află în stare de funcționare 12 case de nașteri repartizate în diferite puncte.

Pentru anul 1950, se prevede înființarea a încă 2 case de naștere puse sub auspiciile Crucii Roșii.

Dela înființarea lor, casele de naștere au îndeplinit un rol deosebit de important în acțiunea întreprinsă de Guvernul țării pentru protecția mamei și a copilului.

Sătencele muncitoare din satele județului Iași au început să înțeleagă importanța asistenței medicale care li se oferă în aceste instituții înființate la noi după exemplul și experiența acumulată în această direcție de Uniunea Sovietică.

Iar dacă la începutul înființării lor, țărăncile muncitoare priveau cu oarecare sfiiciune și îndoială casele de naștere, astăzi în schimb, văzând importanța lor, orice rezervă și îndoială a dispărut.

Un grafic elocvent

Dacă ar fi să urmărim graficul care reprezintă procentajul nașterilor în casele de naștere din județ, atunci putem trage cu ușurință concluzii evidente asupra numărului femeilor asistate.

In anul 1948, de exemplu, în satele Șipote, Trifești, Popești, Voinești, Gropnița, Erbiceni, Osoi și Prisăcani, abia 25 până la 30 la sută din totalul nașterilor au fost asistate în casele de naștere respective ; în schimb în anul 1949, procentajul a atins cifra de 95 la sută iar în unele locuri până la 100 la sută.

Aceasta înseamnă că aproape toate femeile muncitoare din comunele citate mai sus, au venit în preajma nașterii să fie asistate.

In comuna Osoi, Andronovici Elena, țărancă muncitoare a venit bucuroasă la Casa de naștere să capete asistență medicală.

Adresându-se unui activist de Cruce Roșie, ea îi descrise la plecare, îngrijirea bună de care s'a bucurat în cele 10 zile cât a stat acolo.

In comuna Trifești, femeile muncitoare capătă îndrumări și sfaturi prețioase asupra felului cum trebuie să-și crească copiii.

In acest scop, li se pune la îndemână și broșuri speciale, citirea făcându-se în colectiv.

In ultimul an au fost luate măsuri pentru o mai bună aprovizionare a caselor de naștere. In mod regulat vor fi trimise alimente raționalizate (zahăr ulei etc...) pentruca femeile muncitoare internate să poată căpăta o hrană cât mai consistentă.

Z.

MUZICA LETONIEI SOVIETICE

de A. HOLODILIN

In toamna anului 1949, a avut loc la Riga trecerea în revistă a muzicii Letoniei sovietice, în cadrul căreia au fost prezentate nenumărate lucrări ale compozitorilor letonieni, compuse în perioada de după hotărârile istorice ale Comitetului Central al Partidului Comunist (b) asupra muzicii. In programele a două concerte de muzică de cameră, au fost prezentate noile compoziții simfonice, de muzică instrumentală de cameră și de muzică vocală. Un concert special a fost rezervat muzicii corale, o seară a fost închinată fanfarei, iar o altă seară — orchestrei de instrumente populare letoniene.

Muzicienii și compozitorii sosiți la Riga din Moscova, Leningrad, Kiev, Vilnius, au putut cunoaște și aprecia compozițiile studenților Conservatorului de Stat din Letonia.

Trecerea în revistă a muzicii letone este o nouă mărturie a succeselor culturii socialiste, este un eveniment important în istoria desvoltării artei muzicale a Letoniei Sovietice. Lichidând rămășițele trecutului, luptând împotriva influenței dușmănoase a formalismului, împotriva tendințelor antipopulare venite din Occident, compozitorii Letoniei îndreaptă toate eforturile lor în spre crearea unei noi muzici, care să aibă menirea de a răspunde tuturor cerințelor vieții, de a căuta mărețele chipuri de eroi din minunata noastră epocă, de a educa în popor sentimentul patriotismului sovietic și al dragostei față de Patria Socialistă.

Trecerea în revistă a demonstrat că, urmând această cale, compozitorii letonieni au obținut succese importante.

Letonia se mândrește, pe drept cuvânt, cu cântecele sale populare. Poporul leton iubește și știe să aprecieze un cântec bun, — lucrul acesta este confirmat de minunatele festivaluri care întrunesc la Riga zeci de mii de cântăreți ai poporului.

In zilele trecerii în revistă, la Riga a avut loc „Ziua cântecului", la care au participat peste 7.000 de cântăreți și cântărețe. Cu un mare avânt și cu o rară claritate de intonație, acest cor imens a interpretat peste 30 de lucrări ale compozitorilor letoni.

De mare succes s'a bucurat seara de muzică corală, la care au luat parte: corul de Stat al Letoniei Sovietice, condus de Ianis Ozolin, corul Comitetului de radioficare și radiodifuziune al Letoniei, condus de Teodor Kalnîn și corul de amatori „Dziodonis", sub conducerea lui G. Mednis.

Compozitorii letoni, adresându-se noii realități socialiste, îmbogățesc tezaurul de cântece populare. In primul rând, trebue menționată foarte reușita lucrare pentru cor mixt a dansurilor populare letone, de Magreron Zarin și

(Continuare în pagina 2-a

VIAȚA CULTURALĂ

Un poet sovietic:

STEPAN SCIPACIOV

Publicăm în numărul nostru de astăzi două poezii ale scriitorului sovietic Stepan Scipaciov, care ne-a vizitat recent țara, făcând un popas și la Iași, ca membru al delegației sovietice la sărbătorirea centenarului lui Eminescu.

Încă de tânăr Scipaciov a avut conștiința nedreptei orânduiri sociale din Rusia țaristă, fiind nevoit să lupte de copil pentru a-și câștiga existența. A fost voluntar al Armatei Roșii în 1919; între 1919-1921 urmează școala superioară militară din Moscova, iar între 1922-1929 a fost profesor de Sociologie la diferite școli militare.

Scipaciov începuse să scrie versuri încă de pe când se afla în satul său natal, dar debutează în revistele din Moscova abia în 1926. Primul volum de poezii i-a apărut în 1931.

Tema principală a poetului este patriotismul omului sovietic și dragostea de viață. Alte teme dragi poetului sunt: munca, iubirea, încrederea într'un viitor mai bun.

Scipaciov este un iscusit meșteșugar al versului căruia îi cere în afară de conținutul organic legat de viață și o realizare artistică de înaltă calitate.

Pentru munca și lupta sa patriotică poetul a fost decorat de trei ori cu ordinul „Steaua Roșie" fiind și laureat al premiului Stalin.

URMAȘILOR

Voi sunteți încă aer, lut, lumină
Și — depărtați — abia vă'ntrezărim
Dar veacului măreț ce va să vină
Din trupurile noastre îi făurim.

Fu greaua 'nclestare. Deseori crezurăm
Că veacu 'ntreg ne arde' în război,
Dar când sbucneau grenadele, cu ură
Destule schije ajungeau și pân' la voi.

VERSUL

Nu versul care se aține,
Din singuraticul iatac,
Să treacă 'n secole depline —
Va supraviețui, în veac.

Nu-s oameni dincolo de zare,
Aicea însă-i tratul treaz.
Eu cred în versul fără care
Un om nu poate trăi azi.

Intensă activitate artistică în localitate

— Noul repertoriu al Teatrului Național
— Un turneu de 20 de zile în orașele Moldovei
Instructajul artistic în întreprinderi.
Activitatea dela Teatrul Evreesc de Stat

O efervescentă activitate cultural-artistică se desfășoară acum în instituțiile de artă din Iași, marcând preocupări variate în legătură cu organizarea muncii din cea de a doua parte a stagiunii.

Noul repertoriu al Teatrului Național

Teatrul Național se află acum în posesia noului repertoriu fixat de minister pentru cea de a doua parte a stagiunii.

Dintre piesele ce vor fi reprezentate în viitor citâm: Negrul de Atanasiu-Atlas, Bănuiala de Eugen și Clary Mirea, caracter moscovit, Calea Verde de Surov, Revizorul de Gogol și Cum s'a dumirit Costache Bălan de Martiniuc.

In prezent este în curs lectura acestor piese, după ca e se va trece la montarea lor.

Direcția de scenă a pieselor Calea Verde, Negrul și Revizorul o deține Ion Diacu, N. Moldovanu va înscena caracter moscovit și Bănuiala, iar I. Lïgeti, după Confruntarea, va monta Cum s'a dumirit Costache Bălan, în cazul când această piesă va rămâne în repertoriu deoarece trebuie să i se aducă îmbunătățiri serioase.

Conducerea teatrului și Comitetul de interior au sarcina de a studia cu atenție planul de lucru, aranjând în mod just ordinea în care vor fi reprezentate aceste piese, distribuțiile și dublurile, dela început, pentru a nu se mai înregistra lipsurile semnalate în prima parte a stagiunii.

Organizarea turneului

In urma sugestiilor ce s'au făcut, ținând seama de realități, direcția Teatrului ieșan a decis să organizeze un turneu prin orașele Moldovei cu piesele „Umbra Străină" de C. Simonov și „O scrisoare pierdută" de I. L. Caragiale. Turneul va avea o durată de 20 zile, teatrul ieșan contribuind astfel la ridicarea nivelului cultural artistic al oamenilor muncii din orașele unde nu există teatre. Prin calitatea pieselor alese pentru turneu, înfățișând una lupta împotriva cosmopolitismului în știință și cea de a doua — puternica satiră a lui Caragiale îndreptată asupra regimului burghezo moșieresc, publicul provincial va putea aprecia valoarea și rezultatele noului spirit în care se desfășoară astăzi munca în teatrul românesc.

Acțiunea aceasta de extindere a muncii artistice spre a cuprinde și publicul din orașele moldovenești va trebui continuată și în viitor, dacă nu prin turnee mai lungi, pentrucă acestea presupun o acomodare dificil de realizat totdeauna, a spectacolelor ce rămân să se joace pe scena locală,— cel puțin prin deplasări de scurtă durată de 1—3 zile.

Repetiții

In timpul turneului echipa de actori aflată în deplasare va începe repetițiile piesei „Bănuiala", urmând ca la reintoarcerea în localitate să se treacă la repetițiile pe scenă. In acest scop directorul de scenă Nic. Moldovanu va pleca deasemenea în turneu, în afară de conducerea acestor repetiții, d-sa având și sarcina de a organiza figurația pentru „O scrisoare pierdută" cu elemente recrutate pe loc în fiecare localitate. In acest timp la Iași se va repeta Negrul și se va reprezenta „Confruntarea" și „Cenușăreasa".

Spectacole în întreprinderi

In afară de spectacolele date pe scena Teatrului și de turneele efectuate în provincie, colectivul ieșan își desfășoară activitatea în mijlocul maselor prin încă două căi: instructajul artistic al echipelor teatrale din întreprinderi și reprezentații întregi date în mijlocul muncitorilor, pe scene improvizate, în ateliere,

De curând a avut loc o ședință a instructorilor artistici în cadrul căreia s'au fixat jaloanele activității de viitor.

Zilele acestea vor avea loc deasemenea spectacole în întreprinderi. Astfel, în ziua de 39 Ianuarie la orele 17 se va reprezenta la Atelierele C.F.R. Nicolina „Umbra străină", iar la C. A. M. „Cravata Roșie" de L. Mihalkov.

A doua zi, 31 Ianuarie, tot la ora 17 se va juca piesa lui Caragiale „O scrisoare pierdută" la Etacs.

La Teatrul Evreesc de Stat

La Teatrul Evreesc de Stat din Iași sunt avansate repetițiile cu piesa „Comoara" de Șalom Alechem pusă în scenă de Izo Schapira. Deasemenea se află în continuare repetițiile piesei „Iarbă rea" de Aurel Baranga, în regia d-nei Jeni Seltzer.

Deschiderea stagiunii va avea loc la jumătatea lunii Februarie în sala „Phoenix", căreia i se vor aduce îmbunătățiri importante spre a corespunde acestui scop.

Filarmonica „Moldova"

Filarmonica locală își desfășoară cu regularitate programul de concerte date pentru publicul ieșan în sala Teatrului Național. Participarea oamenilor muncii la concertele simfonice este din ce în ce mai masivă, dovedind creșterea nivelului artistic-muzical al publicului, și succesul acțiunii de popularizare a muzicii dusă de colectivul simfonicului local.

In ultimul timp Filarmonica a mai achiziționat două piane de concert pentru a se desfășura în bune condiții atât repetițiile din sala Armeană cât și concertele dela Teatrul Național.

Pentru o revistă a instituțiilor de Artă din Iași

Pentru ilustrarea cât mai adecvată a activității ce se desfășoară în instituțiile de Artă din Iași și în același timp pentru a se ajunge la o prezentare mai aprofundată a problemelor ce se pun în legătură cu reprezentațiile date pe scenele locale, o soluție potrivită ar fi publicarea unei reviste-program, cel puțin câte un număr la două luni, cuprinzând articole, fotografii, fotomontagii, discuții, cronici dramatice și informații asupra spectacolelor teatrelor ieșene ca și asupra Concertelor Filarmonicii, urmând ca acestea să se distribue spectatorilor cu prilejul tuturor spectacolelor locale, purtând la mijloc numai câte o filă atașată cu programul fiecărui spectacol în parte. In felul acesta spectatorul care vine sporadic într'o sală de spectacol va avea ocazia să-și dea seama de activitatea artistică a Iașului în ansamblul ei, fiind antrenat să participe și la alte manifestări.

Dacă toate forțele artistice din localitate vor colabora mai strâns, se vor putea obține rezultate din ce în ce mai bune în opera de culturalizare a maselor.

R. NAUMES U

Din viața întreprinderilor

Activitatea culturală dela fabrica „Țesătura"

Muncitorii și muncitoarele dela „Țesătura" depun intense eforturi pentru realizarea Planului de Stat, întreprinderea lor situându-se printre fabricile fruntașe din orașul nostru.

In același timp însă, pentru a asigura creșterea forțelor de muncă necesare îndeplinirii Planului, muncitorii și muncitoarele dela „Țesătură" trebue să-și ridice în permanență nivelul ideologic și cultural, prin urmarea școlilor de calificare, participarea la ședințele cu inovatorii și fruntașii în producție, folosirea cu succes a cărților din bibliotecă, etc.

Cursurile de alfabetizare

Una dintre principalele sarcini care revin organizației de partid și organizației sindicale a intreprinderii este aceea de a depune toate eforturile pentru alfabetizarea muncitorilor neștiutori de carte din fabrică, de a sprijini efectiv desfășurarea în bune condițiuni a cursurilor de alfabetizare.

La Țesătura, urmare firească a regimului de exploatare, care nu se interesa de voința muncitorilor decît de a-i menține în incultură și misticism, sunt 95 de analfabeți, bărbați și femei.

Dat fiind însă că popularizarea cursurilor nu s'a făcut suficient și nici munca de mobilizare nu a fost sprijinită îndeajuns de către Org. de Partid și sindicat, frecvența — care a crescut dela 20 la sută, la 58 la sută — este încă insuficientă.

Cursurile de alfabetizare se țin cu regularitate, Marți și Joi pentru ciclul I și Luni și Miercuri pentru ciclul II.

In vederea unei bune funcționări a cursurilor și pentru creșterea numărului celor care le frecventează, pe lângă Org. de Partid și cea sindicală, trebue ca și U. T. M. U.F.D.R. să depună eforturile necesare.

Prima condiție pentru ridicarea muncitorilor din punct de vedere cultural este tocmai stârpirea analfabetismului.

Intensificarea activității bibliotecii este absolut necesară

Activitatea bibliotecii dela „Țesătura" arată încădată cât de necesare sunt cursurile cu bibliotecarii sindicali inițiate de Consiliul Sindical local.

Cu toate că biblioteca este înzestrată cu cărți suficiente, felul în care se desfășoară munca face ca să nu-și atingă importanța care i se cuvine.

Astfel, numai circa 15 la sută din muncitorii fabricii frecventează cu regularitate biblioteca.

Este cu totul insuficient ca biblioteca să fie deschisă, dacă în același timp nu se duce o suficientă muncă de popularizare.

Trebue să se organizeze temeinic ședințe de citiri în colectiv, precum și discuții în jurul cărților care prezintă o importanță deosebită.

Deasemeni va trebui să se creeze un „Colț al bibliotecii" — cum există la Textila Roșie — și vor trebui să activeze mult mai intens bibliotecile flotante.

Echipele artistice se pregătesc pentru concursul din Martie

Echipele artistice dela Țesătura" a început să se pregătească intens în vederea concursului pe țară al corurilor și echipelor de joc sindicale, făcând cu regularitate repetiții.

Deasemeni, Miercuri 25 Ianuarie a avut loc și ședința de constituire a corului, când s'a ținut și prima repetiție cu cei 68 de muncitori prezenți.

Activitatea echipelor de teatru și dansuri duc o rodnică muncă, scontând rezultate frumoase cu ocazia festivalurilor date în întreprindere sau în alte centre.

In prezent se inițiază deasemeni și înființarea unei orchestre, pentru care s'au înscris până în prezent nouă muncitori.

Mai multă atenție față de ziarele de perete

Intreprinderea, în afară de gazeta centrală „11 Iunie", are și câte un ziar de perete în fiecare secție.

Redacțiile gazetelor trebue să dea mai multă atenție felului în care sunt schimbate gazetele de perete.

Astfel, gazetele n'au mai fost schimbate dela 30 Decembrie, iar articolele nu sunt legate de viața întreprinderii, ziarele nefiind oglinda vieții întreprinderii.

Muncitorii dela „Țesătura" vor trebui ca pe viitor să depună și pe tărâm cultural o intensă activitate, pentruca și din acest punct de vedere fabrica să se situeze printre întreprinderile fruntașe din Iași.

TR. ȚANEA

Concurs pe țară pentru corurile și echipele de dansuri sindicale

In vederea întăririi activității echipelor de dansuri și a corurilor sindicale, precum și pentru ridicarea nivelului lor artistic, Comitetul Executiv al Confederației Generale a Muncii a luat organizarea ținerii unui nou concurs pe țară al corurilor și echipelor de dansuri sindicale.

In acest scop s'au trimis instrucțiuni detailate Uniunilor și Consiliilor Sindicale Județene cu privire la felul în care ele trebue să se ocupe de pregătirea echipelor și de desfășurarea propriu zisă a concursului.

In faza inițială, concursul se va desfășura în 62 de centre. Echipele selecționate vor participa la cea de a doua fază a concursului care va avea loc în 12 centre: Galați, Ploești, Brașov, Cluj, Bihor, Timișoara, Deva, Craiova, Iași, Bacău, Suceava, București.

La prima etapă a concursului, care se va desfășura în zilele de 25 și 26 Martie, vor participa un număr nelimitat de echipe.

A doua fază se va desfășura în zilele de 15 și 16 Aprilie, iar finala concursului se va desfășura la București în zilele de 26 și 30 Aprilie.

In clasificarea echipelor se va avea în vedere în mod special felul cum aceste echipe contribue atât în producție cât și pe linie culturală la îndeplinirea și depășirea Planului de Stat.

MUZICA LETONIEI SOVIETICE

(Urmare din pagina 1-a)

muzica scrisă de același compozitor pentru spectacolul de cântece și dansuri „Sărbătoarea recoltei într'un colhoz leton". Zarin a prelucrat cu deosebită măestrie melodiile populare, dându-le viață, folosindu-se de întregul lor colorit.

Printre compozitorii letoni sunt mulți maeștri ai muzicii corale. Alfrod Kalnîn, — unul din cei mai bătrâni compozitori ai Letoniei, elev a lui Ladov, — s'a evidențiat prin crearea de coruri minunate. In deosebi cântecul „Salut Soarelui" a plăcut foarte mult asistenței.

Numeroase lucrări corale reușite se datorează compozitorilor Ianis Ozolin, Iacob Medîn, Adolf Sculté, Iacob Graubin.

Hotărârile C. C. al Partidului Comunist (b) asupra operei „Marea Prietenie" au jucat un rol important în viața compozitorilor Letoniei Sovietice și în întreaga desvoltare a muzicii letone. Compozitorii letoni,—văzând necesitatea creării de opere realiste, legate de popor și de năzuințele sale, bazate pe tradițiile cele mai bune ale muzicii clasice, — folosesc un conținut politic nou și actual, redând în operele lor viața și lupta poporului leton.

Roadele acestei cotituri se fac simțite în multe domenii ale creației muzicale.

In fața Uniunii Compozitorilor Letoniei Sovietice stă sarcina organizării unei critici muzicale partinice și principiale, sarcina unirii și educării cadrelor capabile să influențeze activ asupra desvoltării muzicii Letoniei Sovietice.

In prezent, Letonia Sovietică trece printr'o perioadă de mare avânt al economiei naționale, — al vieții sociale și politice. Înflorește cultura națională, iar în fața tuturor oamenilor artei și literaturii letone se deschid perspective măreț.

Un factor puternic al avântului culturii și artei poporului leton este, fără îndoială, Hotărîrile Comitetului Central al Partidului Comunist (b) în problemele ideologice. Alături de întregul popor, compozitorii Letoniei construesc o nouă viață minunată, o nouă cultură socialistă. In fața compozitorilor letoni, ca și în fața tuturor compozitorilor Uniunii Sovietice, stă măreața și nobila sarcină de a reda, în compoziții muzicale, epoca noastră eroică, chipul eroicilor constructori ai comunismului.

Realizarea acestor sarcini este imposibilă fără ridicarea nivelului ideologic, politic și profesional al compozitorilor, fără înțelegerea profundă și organică a artei naționale, fără o strânsă colaborare creatoare cu toți compozitorii din marea familie a popoarelor URSS.

SPORT

COLȚUL TEHNIC

Cum să învățăm jocul de volei
Alte exerciții pentru învățarea primirii și dării sau trecerii mingii. Passa

Exercițiul IV. Jucătorii se așează în linie pe două rânduri, față în față, la distanță de 8-10 m. și interval de 2-3 m. Mingea se găsește la un jucător din flancul unui rând. Ea este trecută în zig-zag astfel, ca să treacă pe la fiecare jucător. Când ajunge la ultimul, trecerea ei se face în sens invers.

Acest exercițiu se poate varia, prin obligarea jucătorilor de a primi mingea în poziția pe vine șezând sau așezați pe un genunchiu. Ei primesc mingea cu traectoria înaltă, pe care trebuie intenționat să coboare. La un moment dat, ei îndoaie repede genunchii, sau așează un genunchiu pe pământ, căutând, ca în momentul când o trec să se găsească sub minge.

Exercițiul V. Jucătorii sunt așezați în cerc, cu fața spre interior, la interval de 2—3 m. Fiecare jucător trebuie să treacă mingea coechipierului din dreapta sa, întorcându-se cu fața spre el. Mingea descrie un cerc.

După ce mingea a trecut pe la fiecare jucător, exercițiul se repetă în sens invers. In felul acesta, jucătorii se obișnuiesc sa treacă mingea lateral.

Exercițiul VI. Jucătorii se împart în echipe de 3—4 inși. Ei se așează în linie pe un rând, cu fața spre un perete, la distanța de 4—5 m. unul de altul. Fiecare trebue să arunce mingea în perete, în așa fel, ca ea să revină coechipierului din dreapta sau din stânga.

Pentruca exercițiile de mai sus să nu fie plictisitoare, este bine să se facă și sub formă de joc, sau concurs, individual, sau pe echipe. In acest caz, sau se calculează punctele făcute de fiecare jucător, sau este eliminat din joc jucătorul care a greșit, sau se socotesc greșelile care le face fiecare.

Pentru reluarea mingilor joase, jucătorii sunt așezați în cerc la 2 3 m. interval unul de altul. Din mijlocul cercului, antrenorul le aruncă mingea în față sau lateral, la o mică înălțime pe pământ și jucătorii vor relua mingea cu o singură mână, trimițând-o în centrul cercului la antrenor, sau alături, la un jucător din cerc.

Pentru a învăța jucătorii să ia o minge care a lovit plasa, se procedează în felul următor: jucătorii sunt așezați în linie pe două rânduri, cu fața spre plasă, la distanța de 1,5—2 m. de ea și interval 2-3 m. între două perechi. Jucătorii din spate au câte o minge; ei aruncă mingile în plasă, iar cei din față caută să le reia când ele revin din plasă.

In numărul viitor: Invățarea lovirei unei mingi bombă.

Scurte știri sportive

Mâine după amează— începând dela orele 15—se va desfășura în noua sală CCFS un turneu de volei, cu participarea următoarele echipe: CSU, Sanitar, Textil, Liceul de Băeți Nr. 1, Liceul de Băeți Nr. 2, Dinamo și Armata (la băeți); CSU și Liceul de Fete Nr. 1 (la fete). La sfârșit va avea loc o partidă de baschet între Reprezentativa elevilor și Reprezentativa militară.

*

Mâine dimineață se vor desfășura pe dealul Șorogarilor, concursurile primei faze a Campionatului Popular de Cros pe Schi.

Deasemeni, tot aici se va desfășura și un concurs popular de săniuțe.

Inscrierile pentru acest concurs se mai primesc și astăzi, la CCFS-orășenesc.

Evidențieri în muncă la Centrofarm-Iași

In cadrul unei ședințe festive, a avut loc în localul Clubului „Centrofarm", acordarea unor prime pentru evidențieri în muncă.

Cu acest prilej au fost evidențiați un număr de 17 tovarăși din sânul instituției: farmaciști, casieri, laboranți și ingrijitoare, pentru modul conștincios cu care și-au dus munca în colectivele din intreprinderile lor, precum și pentru randamentul în muncă și atitudinea față de public.

Ședința a decurs într'o atmosferă de insuflețire, iar cei evidențiați au arătat că evidențierea constituie pentru ei un puternic imbold în munca viitoare.

Toți cei evidențiați și-au luat noui angajamente în muncă. Iată angajamentul luat de tov. cassieră dela Farmacia Nr. 1.

„Voiu duce în viitor aceiași muncă conștincioasă, însă cu mai multă râvnă și abnegație și nu voi precupeți nici un efort, pentruca să contribui și eu la realizarea și depășirea planului de Stat pe anul 1950".

Asemenea angajamente și-au luat și ceilalți evidențiați.

Corespondent

CRONICA JUDICIARĂ

Parchetul Tribunalului Feroviar-Iași a dat rechizitoriu de trimitere în judecată împotriva comercianților Azril Braunștein, din Roman str. Ștefan cel Mare 231, Oișie Schvartz din Roman str. Bogdan Dragoș 63, Copel Iancu, din București Str. Brezoianu 27, Idel Șaia zis Nachman din Roman str. Petru Aron 15, Leibovici Bențin din Tg. Frumos (jud. Iași) și Iancu Zaharia din Roman str. Sucedava 172 care în complicitate cu Toivi Tejghctaru, Froim Alter, Bercu Alter Scânteia, Iosif Froim, Const. Horga, Șulim Rafael Zocravski, Sami Aron Cuperman și Manase I. Senfeld (cărăuș sau procuratori) toți din Tg. Frumos-Iași, și având sprijinul prețios al funcționarilor Russu C. D-tru magazioner și Bujor I. Ioan casier, ambii din serviciul Stației CFR. Tg. Frumos, au comercializat fără autorizația Ministerului Comerțului importante cantități de cartofi procurate dela diferiți producători.

Cum procedau infractorii

Numiții indicau în frachte și scrisori de trăsură nume fictive pentru a nu depăși cantitatea ce o poate transporta o singură persoană în conformitate cu Decizia 1360 din 23 Septembrie 1948 publicată în Monitorul Oficial Nr. 222.

Comercianții sus amintiți au reușit să comercializeze clandestin importante cantități de cartofi, ajutați fiind de ceilalți inculpați care fie ca interpuși fie că transportatori sau funcționari CFR înlesneau comiterea infracțiunii ce lovea direct în oamenii muncii prin scoaterea de pe piața locală a unor imense cantități de cartofi, nerespectând Decizia Ministerului Comerțului și Alimentației cu privire la executarea Planului de Stat, infracțiune ce a avut drept consecință urcarea prețului cartofilor pe piețele unde inculpații speculanți îi distribuiau.

Transportul era efectuat prin intermediul Stațiilor CFR Tg. Frumos și Cotnari.

Cum s'a dat de firul afacerii

Firul acestei vaste speculații a fost descoperit de organele Milției Economice care au găsit lângă magazia CFR din Tg. Frumos 29 de saci cu cartofi fără a se putea cunoaște proprietarul lor.

De aici au pornit cercetările care au dus la stabilirea celor de mai sus.

In curând inculpații vor compare în fața Tribunalului, care i va pedepsi drastic pentru speculațiunilor lor mârșave.

Parte civilă s'au constituit Ministerul Comerțului și Alimentației și Direcția Regională CFR Iași.

INFORMAȚIUNI

Se distribue încălțăminte pe baza de cartele D.

Secțiunea Comercială a Județului, în urma instrucțiunilor primite, face cunoscut tuturor cetățenilor că magazinele de Stat vor distribui încălțăminte de damă (până la Nr. 34) și bărbătească (până la Nr. 38) pe baza bonurilor respective din cartelele D.

101 ateliere pentru reparat uneltele în plasa Vlădeni

Pregătirea campaniei însămânțărilor de primăvară în județul Iași decurge într'un ritm sporit.

In plasa Șipote au luat ființă 101 ateliere pentru repararea uneltelor agricole eșalonate după cum urmează:

29 de lemnărie, 45 fierărie, 23 rotărie, 1 curelărie și 2 pentru repararea mașinelor mari.

Centre de condiționare și tratare a semințelor

In plasa Podul-Iloaie s'au amenajat 48 centre de condiționare și 54 de tratare a semințelor necesare în campania însămânțărilor de primăvară.

Carnet ieșan

Sâmbătă 28 Ianuarie 1950

Farmacii de serviciu
Farmacia de Stat Nr. 1 — (Fostă Beceanu).
Farmacia de Stat Nr. 3.— (Fostă Rătianu).

Procuror de serviciu
GH. VUZA
Str. Ing. Ada Marinescu 98

Biblioteca Centrală
deschisă între orele 9-14 — 15-20

Biblioteca ARLUS
deschisă în fiecare după amează

Serviciu de urgență
Salvarea telefon 1990,
Pompieri telefon 1212

Spectacole:
Teatrului Național: Cenușăreasa.

Cinematografe
Maxim Gorki și Sidoli Lenin.
Phoenix: Omul cu arma
„Timpuri Noi" Cultura semințelor de in (film de lung metraj). Serbările centenarului Lituanian. Jurnal URSS și Jurnal Romfilm.

Autovehicole care execută transporturi pe șoselele publice în afară de teritoriul orașelor trebue să posede autorizația de transport eliberată de administrația RATA

Toate autovehiculele care execută transporturi pe orice șosea publică (națională, județeană sau comunală) în afară de teritoriul municipiilor și orașelor (delimitat prin linia de centură în București, bariere și hotare la celelalte orașe și comune) trebue să posede autorizații de transport eliberate de administrația RATA.

Autorizații ocazionale pentru curse întâmplătoare se eliberează de direcțiile regionale, iar în localitățile unde nu există, de autogări.

In aceste cereri trebue să se arate marca și tonajul mașinii, numărul de circulație a autovehicului, numărul motorului, scopul transportului, traseele unde va circula, articolele transportate, numărul însoțitorilor, durata pentru care este necesară autorizația (pentru autorizațiile vehiculului arătându-se dacă este proprietatea întreprinderii sau instituției sau proprietatea particulară).

La cerere trebue anexată neaparat copia foii de circulație semnată pentru conformitate de instituția sau intreprinderea solicitatoare.

Sunt scutite de a poseda autorizație RATA autovehiculele armatei și autoturismele particulare în afara autotaxi-metrelor care atunci când depășesc linia de centură sunt obligate să posede autorizația pe care o pot obține cu respectarea deciziei Ministerului Comunicațiilor (transport de cadavre, transport de bolnavi cu certificat medical care nu pot călători în comun pe C.F.R. sau RATA, transportul de delegați sau împuterniciți ai întreprinderilor și instituțiilor de Stat în interes de serviciu).

Se atrage atențiunea că oricărui autovehicul găsit cu ocazia controlului fără această autorizație și fără ordin de serviciu nominal sau tabel nominal pentru persoanele transportate, i se vor dresa acte de contravenție, iar proprietarul autovehicului va suporta amenzile legale.

Coreea de nord pe calea progresului

(urmare din pag. 1-a)

târît mărirea cotei de alimente pentru muncitori și funcționari, aprovizionarea muncitorilor cu îmbrăcăminte specială și îmbunătățirea generală a condițiilor de trai. Casele și vilele care altădată aparțineau japonezilor, au trecut în proprietatea muncitorilor. Mii de familii au fost mutate în apartamentele confortabile ale bogătașilor de ieri. Astăzi, din niciun cămin al unui muncitor coreean nu lipsește aparatul de radio, biblioteca, abonamentul la cele mai mari și mai răspândite ziare și reviste și toate cele necesare. In cluburile din cadrul fabricilor, se vizionează filmele cele mai noi. Deseori sunt organizate concerte pentru muncitori. S'au deschis biblioteci, săli de lectură și sportive, iar vara se organizează excursii în massă la munte sau la mare.

Cele mai bune stațiuni climaterice ale țării, în care-și petreceau nesfârșitele zile de odihnă exploatatorii japonezi, astăzi se află în serviciul muncitorilor coreeni. Zeci de sanatorii și case de odihnă au fost puse la dispoziția muncitorilor și funcționarilor în 1947.

Cultură și întreceri în muncă

Odată cu aceste transformări, a început să se ridice și nivelul cultural al muncitorimii coreene. Procesul de clarificare politică și cel de pe tărâmul cunoștințelor generale este în plin progres. Anul 1947 a însemnat și lichidarea analfabetismului la 400.000 de muncitori. Zeci de mii de muncitori, care doresc să urmeze studii secundare fără a întrerupe munca, s'au înscris la cursurile speciale pentru adulți. Mii de muncitori calificați—maeștri și șefi de producție sunt pregătiți în uzine printr'o metodă individuală de instruire, care a căpătat o largă desvoltare.

Majoritatea tehnicienilor, șefi de ateliere și directori de uzine, provin astăzi din sânul muncitorimii.

In Republica Populară Democrată Coreeană, copiii muncitorilor sunt scutiți de taxe școlare, iar în timpul studiilor la Universitate ei capătă burse speciale.

Odată cu ridicarea nivelului cultural și politic al muncitorimii coreene, este firesc să crească și cel de productivitate în muncă. In trecerile patriotice de massă și individuale, pentru îndeplinirea înainte de termen a sarcinilor, a devenit ceva obișnuit, și numeroși fruntași au depășit planul lor anual de producție.

Astăzi muncitorii din Coreea de Nord, își dau seama că de consolidarea economiei naționale a țării lor depinde însăși consolidarea forței lor politice, ca și propria lor bunăstare și propriul lor progres.

Judecătoria Podul Iloaie
Jud. Iași

EXTRAS No. | 1949

Maria Alex. Martin din com. Erbiceni jud. Iași, introduce cererea de constatarea morței prezumate a soțului său Alex. Martin, dispărut în luptele din Moldova din anul 1945. Cine are vre'o cunoștință despre el, rugăm a se adresa Parchetului Tribunalului Iași.

Dor. 1659 | 49

Mica publicitate

PIERDUT Buletinul Biroul Populației Iași pe numele Profira Moraru Str. Oancea No. 6.
Il declar nul.

PIERDUT Buletinul Biroul Populației Iași pe numele Varvara Iancovschi Spitalul Central Iași.
Il declar nul.

PIERDUT Buletinul Biroul Pop. Com. Rediu Tatar jud. Iași No. 915 | 945 pe numele Janeta Faidiș Slartz.
Il declar nul.

PIERDUT carnet pensie cu decizia pe numele Elena Popescu Str. Trei Erarhi No. 6 le declar nule. Aducătorului recompensă.

AZI
la cinematografele
Sidoli și „Maxim Gorki"
PREMIERA
ODATA CU CAPITALA
Un film care trebue văzut de toți oamenii muncii
LENIN
un episod din viața și lupta gloriosului Partid Comunist Bolșevic
FILMUL ESTE VORBIT IN LIMBA ROMANA

Programul viitor
La cinematograful
MAXIM GORKI
Premieră
o producție a studiourilor de Stat din Ungaria
Ogor tierbinte
cu
Katalin Karadi
Sandor Szabo
Miklos Szakacs
Laszló Földényi

Citiți zilnic
„OPINIA"

LOTERIA POPULARĂ
oferă numeroase câștiguri
Tot „Loteria Populară" oferă posibilitatea de a contribui la realizarea planului de Stat.
Iată două mari avantagii care decurg din Loterie

Filarmonica de Stat „Moldova"
Sala Teatrului Național
VINERI 27 Ianuarie 1950 ora 20,30
CONCERT SIMFONIC
Dirijor: EDGAR COSMA
Solist: MARIA CARDAȘ—piane
PROGRAM:
1. BORODIN: Uvertura la Prințul Igor
2. CHOPIN: Concert în mi minor pentru pian și orchestră solistă Maria Cardaș
3. SILVESTRI: Jocuri Bihorene
4. BEETHOVEN: Simfonia 8-a
Prețul locurilor: Loja 6 pers. lei 480, de 5 pers. 400 lei, de 4 pers. 320 lei, Fotoliu 80 lei, Stal 65 lei, Balcon 45 lei, Galerie 30 lei, loja de balcon 180 plus taxele legale,
Biletele la Agenția AGES str. Republicei Nr. 20 telef. 1422.
Concertul începe precis la ora anunțată, ușile se închid cu 5 minute înainte. După începerea concertului intrarea este interzisă până la prima pauză.

Intreprinderile cinematografice de interes local
Cinema PHOENIX
Prezintă astăzi
O puternică realizare sovietică
Producție a studioului „LENIN-FILM"
Omul cu arma
In frunte cu
M. STRAUCH, M. GHELOVANI, B. ȚENIN, Z. FEDOROVA, C. CIRCOV și N. CERCASOV
Completare Jurnal
PROGRAMUL VIITOR:
Batalionul de mare

Intreprinderile cinematografice de interes local
CINEMA TIMPURI NOI
Prezintă astăzi
Cultura semințelor de in
Film de lung metraj
Serbările Centenarului Lituanian
Jurnal U. R. S. S. și
Jurnal Romfilm
Programul rulează în continuare nefiind spectacole fixe
INTRAREA GENERALA 15 LEI

ULTIMELE ŞTIRI

POPOARELE LUPTA PENTRU PACE

IN FRANŢA

Mişcarea de protest împotriva războiului colonial din Vietnam

găseşte pe zi ce trece mai mulţi adepţi în rândurile oamenilor muncii

PARIS 28 (Agerpres) — Oamenii muncii din Franţa se alătură în număr din ce în ce mai mare luptei pentru pace, împotriva războiului colonialist din Vietnam. Muncitorii dela uzinele Renault şi Villanquart, aflând că ultimul radiofonic pe care-l produc aceste uzine este destinat războiului din Vietnam, au împiedicat încărcarea acestui utilaj în vagoane de cale ferată.

Potrivit ştirilor publicate în presă, muncitorii feroviari din Grigny, (lângă Lyon) au hotărât să nu transporte materialul de război destinat să plece în Vietnam.

Muncitorii şi funcţionarii uzinei Forma din Marsilia, au refuzat să pregătească expediţia camioanelor ce trebuiau trimise în Vietnam.

La 24 Ianuarie muncitorii uzinelor metalurgice din Choisy la Roi au hotărît în unanimitate, în cadrul unui meeting să continue greva, cerând ca secretarul Uniunii muncitorilor metalurgişti din oraşul Vitay să fie reangajat.

Muncitorii dela alte întreprinderi din Choisy le Roi şi din oraşele învecinate îşi exprimă solidaritatea cu muncitorii metalurgişti, suspendând temporar lucrul, strângând fonduri, trimeţând delegaţii, etc.

Uniunea muncitorilor metalurgişti din oraşul Vitay a lansat un apel adresat tuturor muncitorilor din oraş prin care le cere să urmeze exemplul muncitorilor dela uzina metalurgică din Choisy la Roi şi să lupte împotriva producerii de material de război. Pe de altă parte, ştirile publicate în presă arată că puternicul val de greve de protest declarat în toate porturile din Algeria împotriva concedierii docherilor a silit pe patroni să revie asupra acestor concedieri.

Victoria docherilor din portul Alger

PARIS, 28 (Agerpres). — Miercuri a avut loc şedinţa Biroului C.G.M.

Rezoluţia adoptată de Biroul C.G.M., subliniază victoria docherilor din portul Alger, care au determinat administraţia portului Alger să renunţe la concedieri.

Arătând că patronii au hotărât să folosească pe scară întinsă concedierile în ofensiva lor împotriva clasei muncitoare, Biroul C.G.M. subliniază necesitatea opunerii unei rezistenţe tot mai hotărîte patronilor.

Biroul C.G.M. — declară mai departe rezoluţia — constată cu satisfacţie participarea din ce în ce mai activă a muncitorilor în lupta pentru pace.

Biroul C.G.M. consideră că hotărârea muncitorilor din Italia, Danemarca şi Alger de a urma exemplul docherilor francezi care refuză să încarce şi să descarce materiale de război are o importanţă foarte mare şi este o dovadă a manifestării unităţii internaţionale a muncitorilor în lupta pentru pace şi democraţie.

IN ITALIA

Personalul uzinelor de armament alăturându-se mişcării păcii refuză să producă arme

ROMA, 28 (Agerpres). — Oamenii muncii din Italia luptă cu tot mai mare hotărîre pentru pace şi împotriva atâţătorilor la un nou război.

Astfel se anunţă din Geneva că personalul uzinelor de armament, s'a alăturat mişcării pentru pace, refuzând să producă arme.

La meetingul organizat la această întreprindere, muncitorii au adoptat o rezoluţie în care declară că aprobă acţiunile docherilor din portul Geneva, care au refuzat să descarce vapoare cari aduceau armament şi se angajează să nu mai producă nici un fel de arme sprijinind astfel lozinca lansată de docherii.

Jos înarmarea, jos războiul!

Partidul Comunist din Statul New-York desfăşoară o largă mişcare pentru apărarea păcii în Statele-Unite

NEW YORK, 28 (Agerpres). — Dubă cum arată ziarul „Daily Worker" şedinţa fruntaşilor organizaţiilor Partidului Comunist din statul New York, convocată cu scopul de a examina planul de activitate al Partidului Comunist, a subliniat necesitatea de a desfăşura în Statele Unite o largă mişcare pentru apărarea păcii. Vorbitorii au arătat că această mişcare trebue să fie întemeiată pe principiul că războiul nu este inevitabil, că este posibilă coexistenţa paşnică a sistemului socialist şi a sistemului capitalist. Vorbitorii au subliniat de asemenea necesitatea de a se intensifica lupta pentru pace, împotriva cursei înarmărilor şi planurilor agresive americane, împotriva renaşterii fascismului în Germania Occidentală, împotriva înrobirii de către Wall Street a ţărilor din Africa şi America Latină, şi pentru stabilirea de relaţii diplomatice cu Republica Populară Chineză.

Muncitorii din Triest au hotărît să declare grevă generală

TRIEST 28 (Agerpres). — France Presse transmite că muncitorii industriali afiliaţi tuturor organizaţiilor sindicale din oraşul Triest au hotărît să declare grevă generală cu începere dela 1 Februarie, pentru a-şi susţine revendicările lor cu privire la mărirea salariilor în raport cu costul din ce în ce mai ridicat al vieţii.

Citiţi zilnic „OPINIA"

Poporul norvegian

protestează împotriva militarizării ţării

OSLO, 28 (Agerpres). — La 26 Ianuarie a avut loc un mare meeting organizat de către Comitetul Partizanilor Păcii din Norvegia, pentru a protesta împotriva măsurilor luate în vederea militarizării ţării.

Ziarele publică dări de seamă în care arată că la acest meeting toţi vorbitorii au cerut să se pună capăt cursei înarmărilor şi propagandei de atâţare la război, întreprinsă în Statele Unite şi în Europa Occidentală, inclusiv în Norvegia.

N. M. ŞVERNIC a primit pe ambasadorul Afganistanului

MOSCOVA 28 (Agerpress). — TASS transmite: **La 26 Ianuarie, preşedintele Prezidiului Sovietului Suprem al U.R.S.S., N. M. Şvernic a primit la Kremlin pe ambasadorul extraordinar şi ministru plenipotenţiar al Afganistanului, Sultan Ahmed Khan, care a prezentat scrisorile de acreditare.**

La această ceremonie au luat deasemenea parte: Zorin, ministru adjunct de afaceri externe al U.R.S.S.; Molocicov, directorul protocolului din ministerul de afaceri externe al U.R.S.S.; Maximov, director adjunct al departamentului pentru ţările din Orientul Apropiat şi Mijlociu din Ministerul de afaceri externe al U.R.S.S.

După ceremonie, Şvernic s'a întreţinut cu Sultan Ahmed Khan; la întrevedere a luat parte şi Zorin.

Manifestul electoral al Partidului Conservator înseamnă o ofensivă împotriva nivelului de trai al poporului englez

LONDRA 28 (Agerpress). La 27 Ianuarie Partidul conservator britanic a dat publicităţii manifestul său electoral intitulat „Calea cea bună".

Manifestul reprezintă o broşură de 22 de pagini. Pentru difuzarea lui în rândul maselor, a fost pregătită însă o variantă rezumată în care sunt prezentate numai principiile fundamentale ale manifestului.

După manifest s'ar părea că partidul conservator este într'adevăr preocupat de interesele întregului popor. Este semnificativă lipsa atacurilor antisovietice din această variantă, atacuri care există în documentul principal.

Programul partidului conservator concurează cu programul partidului laburist prin promisiunile demagogice pe care, fără îndoială că nici unul dintre partide nu intenţionează să le îndeplinească.

În legătură cu politica externă, nici unul din partide nu lasă nici o îndoială că va fi aceiaşi ca până în prezent

După cum arată ziarul Daily Worker, programul partidului conservator duce la război. În program se vorbeşte despre pace, dar autorii lui au avut în vedere războiul.

„Punctul principal al politicii externe al partidului conservator, subliniază Daily Worker este alianţa militară agresivă cu America pentru a „opune rezistenţă comunismului".

Astfel de planuri nebuneşti sunt sortite dinainte eşecului. Conservatorii nu pot întoarce înapoi roata istoriei, dar ei pot aduce multe suferinţe oamenilor simpli".

Cu toată alegerea grijulie a vorbelor, scrie ziarul în continuare, acest program înseamnă o ofensivă împotriva nivelului de trai al poporului.

Vorbind despre promisiunea pe care o conţine programul de a reduce impozitele, ziarul scrie: „Este limpede că se are în vedere prin această reducere a impozitelor pe cei bogaţi, reducerea simbolică a impozitului pe circulaţia mărfurilor şi pe de altă parte realizarea de fonduri importante prin reducerea considerabilă a alocaţiilor pentru asistenţa socială.

Tonul dulceag al acestui document, precum şi declaraţia solemnă pe care o conţine în legătură cu credinţa în morala creştină nu pot ascunde caracterul adevărat al acestui program al clasei bogătaşilor.

El pune mai presus de interesele poporului, profiturile şi mai presus de pace, războiul".

Doi ani de la semnarea tratatului de prietenie, colaborare şi asistenţă mutuală între R. P. R. şi R.P. Ungară

„Popoarele Maghiar şi Român urmăresc aceiaşi ţintă a construirii socialismului"

— Un important articol al ziarului „Szabad Nep" —

BUDAPESTA, 28 (Agerpress). — MTI transmite:

Cu prilejul împlinirii a doi ani dela semnarea tratatului de prietenie, colaborare şi asistenţă mutuală între Republica Populară Română şi Republica Populară Ungară, ziarul SZABAD NEP organul Partidului celor ce muncesc din Ungaria publică un articol subliniind că cele două popoare au avut mult de suferit de pe urma agresiunii imperialiste germane. Astăzi un alt imperialism, cel american, ameninţă naţiunile care îşi apără independenţa. Aceste naţiuni unite în lagărul păcii în frunte cu Uniunea Sovietică sunt mai puternice decât erau între cele două războaie mondiale.

Încheierea tratatului dintre Republica Populară Română şi Republica Populară Ungară, încununează relaţiile dintre cele două ţări, dela eliberarea lor, care s'au desvoltat fără încetare în cursul acestor doi ani. Muncitorii, ţăranii şi intelectualii unguri care trăiesc în Republica Populară Română se bucură de drepturi egale cu românii. Ei muncesc împreună consolidând socialismul în Republica Populară Română. Românii care trăiesc în Republica Populară Ungară se bucură de asemenea de toate cuceririle poporului ungar eliberat.

Popoarele maghiar şi român care au semnat tratatul de prietenie, colaborare şi asistenţă mutuală, scrie în încheiere Szabad Nep, urmăresc aceiaşi ţintă a construirii socialismului, luptă pentru apărarea păcii şi sunt deopotrivă devotate Uniunii Sovietice, puternicul bastion al Păcii.

Interzicerea proectării filmului „Miciurin" la Paris, considerată de oamenii de artă ca o încălcare a libertăţii de exprimare

Paris 28 (Agerpress). — In ciuda faptului că cenzura franceză a interzis prezentarea filmului sovietic „Miciurin", Federaţia sindicatelor muncitorilor de la industria cinematografelor a organizat o avant premieră a acestui film.

La prezentarea lui au luat parte fruntaşii artei industriei cinematografice franceze. După spectacol, participanţii au adoptat o rezoluţie, care a fost trimisă preşedintelui Republicii, ministrului Informaţiilor, ministrului Comerţului, tuturor deputaţilor din Adunarea Naţională şi ziariştilor.

„Interzicerea proectării filmului „Miciurin" — spune rezoluţia — calcă libertatea de exprimare. Fruntaşii cinematografiei franceze protestează împotriva interzicerii filmului „Miciurin" şi cere revizuirea hotărârii luate de cenzură".

Rezoluţia a fost semnată de producătorii francezi de frunte, de scenarişti cronicari cinematografici şi de reprezentanţii organizaţiilor sindicale din industria cinematografiei.

ŞTIRILE ZILEI

Bucureşti, 28 (Agerpres). — In noaptea de 27 Ianuarie, au părăsit Capitala delegaţii care au participat la sesiunea Comitetul Executiv al F. M. T.D.

La plecare delegaţii au fost salutaţi de tov. Paul Cornea, secretar al C.C. al U.T.M. şi de un mare număr de tineri muncitori care li-au făcut o mare manifestaţie de simpatie.

Din partea delegaţilor străini a luat cuvântul Enrico Bertinger, care a mulţumit pentru primirea făcută în R.P.R., exprimându-şi bucuria că a putut cunoaşte tineretul muncitor din R.P.R.

Helsinki 28 (Agerpdes)— La 27 Ianuarie Pakkala deputat în dieta finlandeză, candidat al Uniunii democratice a poporului finlandez la postul de preşedinte al Finlandei, a împlinit 60 de ani.

Presa democrată subliniază că Pakkala a fost întotdeauna un vajnic luptător pentru interesele muncitorilor şi un apărător consecvent al păcii şi al prieteniei cu Uniunea Sovietică.

Shanghai 28 (Agerpres) Agenţia China Nouă anunţă că la 25 Ianuarie, bombardiere ale Kuomintangului, de provenienţă americană au bombardat Shanghaiul. In urma acestui atac s'au înregistrat mulţi morţi şi răniţi şi mai multe sute de case distruse.

Populaţia din Shanghai protestează cu indignare împotriva acestui atac mişelesc al aviaţiei Kuomintangului.

Moscova, 28 (Agerpres). — La 27 Ianuarie s'a înapoiat la Moscova delegaţia guvernamentală sovietică în frunte cu mareşalul Voroşilov, care a luat parte la funeraliile lui Vasil Kolarov, membru al Biroului Politic al C.C. al al P.C. Bulgar şi preşedinte al Consiliului de Miniştri al R.P. Bulgaria.

Londra 28 (Agerpres) Potrivit statisticilor publicate de Ministerul britanic al Muncii, preţurile cu amănuntul au crescut în Marea Britanie în anul 1949 cu 30 la sută pentru anumite mărfuri.

La sfârşitul anului trecut media preţurilor cu amănuntul era cu 30 la sută peste nivelul anului 1947.

Pe de altă parte în cele mai multe ramuri industriale nu s'au efectuat în anul 1949 nici un fel de sporiri de salariu, ceeace înseamnă că salariile reale ale muncitorilor britanici au continuat să scadă din ce în ce mai mult.

◆ Frankfurt 28 (Agerpres) Potrivit raportului unor experţi economici din Germania occidentală, în prezent numărul şomerilor din Germania occidentală se ridică la 2 milioane.

Numai între 13 şi 25 Ianuarie, numărul şomerilor a crescut cu 127.000.

◆ Shanghai 28 (Agerpres) Potrivit datelor Ministerului Muncii din Japonia, din Noembrie 1949 până în prezent au avut loc în Japonia 167 de conflicte muncitoreşti la care au participat 800.000 de muncitori.

Un număr de 49 de conflicte muncitoreşti s'au transformat în greve şi au cuprins 63.000 muncitori.

◆ Paris 28 (Agerpres) — Greva personalului dela autobuze din regiunea Parisului continuă, extinzându-se din ce în ce mai mult. Astfel, Vineri alte 48 de linii de autobuze au fost cuprinse de grevă.

◆ Atena 28 (Agerpress) Greva personalului de la serviciile poştale din Atena continuă în ciuda măsurilor de represiune luate de guvernul monarho-fascist.

Pentru a sparge unitatea muncitorilor grevişti, guvernul monarho-fascist a încercat să-i intimideze prin tot felul de represiuni şi mai ales a adus agenţi de poliţie pe care i-a întrebuinţat în locul muncitorilor aflaţi în greve.

Important comunicat al Ministerului Invăţământului Public privind elevii pregătiţi în particular

BUCUREŞTI 28 (Agerpress) — Pentru a veni în sprijinul celor ocupaţi în câmpul muncii în ramura administraţie-economică ce nu au calificare corespunzătoare şi pentru a da acestă posibilitate de a absolvi şcoala medie tehnică de administraţie economică, Ministerul Invăţământului Public institue examene pentru cei pregătiţi în particular în condiţiile prevăzute în comunicatul Nr. 27 din 5 Ianuarie 1950 publicat în ziarul „Scânteia", pentru licee şi şcoli pedagogice.

Se pot prezenta la examene la şcolile medii tehnice de administraţie economică acei care sunt în câmpul muncii în această ramură de activitate.

Materiile de examene vor fi cele prevăzute în planurile de învăţământ a şcolilor medii tehnice de administraţie economică.

Eternizarea memoriei lui Vasil Kolarov în R. P. Bulgaria

Hotărârile Consiliului de Miniştri al R. P. Bulgaria

SOFIA 28 (Agerpres). — Agenţia telegrafică bulgară transmite:

Consiliul de Miniştri al R. P. Bulgaria, răspunzând numeroaselor cereri exprimate de oamenii muncii cu privire la eternizarea memoriei eminentului fruntaş al P. C. Bulgar şi preşedinte al Consiliului de Miniştri, Vasil Kolarov, a supus Prezidiului Marii Adunări Naţionale următoarele propuneri:

1. Să se schimbe numele oraşului Şumla, unde s'a născut Vasil Kolarov, în acel de Kolarovgrad şi să se deschidă un muzeu „Vasil Kolarov" în casa din Şumla în care s'a născut eminentul fiu al poporului bulgar.

2. Să se dea numele de Vasil Kolarov următoarelor uzine: fabricii de ciment „Granitoid" şi uzinei „Electro" din Sofia, uzinei de maşini „Cernomo" din oraşul Stalin şi uzinei de reparat automobile din oraşul Plovdiv.

3. Să se dea numele de Vasil Kolarov, bibliotecii pubilce de stat din Sofia, regimentului în care Vasil Kolarov şi-a făcut serviciul militar şi şcolii militare tehnice.

4. Să se editeze colecţia completă a operelor lui Vasil Kolarov.

5. Să se institue 10 burse cu numele lui Vasil Kolarov la Academia Agricolă „Gheorghi Dimitrov", Institutul economic şi la Academia de arte.

6. Să se emită o serie de mărci poştale înfăţişând pe Vasil Kolarov.

Când reîncepe distribuirea

cartelelor cu punct

Secţiunea Comercială a oraşului — Biroul Cartele — aduce la cunoştinţa tuturor salariaţilor şi pensionarilor care nu şi-au ridicat cartelele de îmbrăcăminte şi încălţăminte, că distribuirea acestor reîncepe Luni 30 Ianuarie crt.

BIBLIOTECA UNIVERSITĂȚII IAȘI

ANUL 12 Nr. 1022

4 PAGINI 4 LEI

Marți 31 Ianuarie 1950

OPINIA

ZIAR POPULAR COTIDIAN

ABONAMENTE
Lei 360 . . . . . 3 luni
Lei 5000 Intreprinderi, Autorități pe un an

Atelierele tipografice
IAȘI Str. ȘTEFAN CEL MARE 50-52

Redacția
IAȘI, Str. VASILE ALECSANDRI 13
Administrația
IAȘI, Str. CUZA VODĂ Nr. 50

TELEFOANE
REDACȚIA Nr. 1209
ADMINISTRAȚIA Nr. 2042
TIPOGRAFIA Nr. 1210

Lupta pentru realizarea Planului de Stat

Prin aplicarea metodelor sovietice, muncitorii Secției Cazangerie a Atelierelor C. F. R. Nicolina dau conținut sarcinilor Planului de Stat

O substanțială sporire a productivității muncii

Utilizarea experienței sovietice și a metodelor de muncă din procesul de producție efectuat de către muncitorii sovietici, constituie pentru oamenii muncii din întreprinderile noastre o posibilitate concretă de sporire calitativă a nivelului propriei lor munci. Noi și numeroase exemple de aplicare cu rezultate din ce în ce mai bune a metodelor sovietice în întreprinderile orașului vin să arate că lupta pentru realizarea Planului de Stat prezintă ca o latură de primă importanță, lupta pentru ridicarea permanentă a calității muncii.

Metode sovietice aplicate de către muncitorii Secției Cazangerie a Atel. C.F.R. Nicolina

Preocupați de a spori necontenit nivelul muncii secției lor, muncitorii dela Secția 6-a Cazangerie dela Atel. CFR Nicolina au dat viață unor noi metode de lucru, luate din bogatul tezaur al muncitorilor și tehnicienilor sovietici. Astfel, pentru montarea antretoazelor la cazanele verticale ale locomotivelor, prin vechile metode de lucru erau necesare în plus 120 ore la fiecare bucată, operația cuprinzând trei faze: *tiletarea, umflarea* și *nituirea*. Realizarea acestei operațiuni necesita munca a 24 cazangii, ocupați efectiv 6 zile și jumătate.

Prin aplicarea unei metode sovietice se ajunge la înlocuirea celor trei faze ale operațiunii printr'una singură: *sudura*. Un prim rezultat este acela că cei 24 cazangii pot fi întrebuințați în alte munci, economisindu-se la fiecare cazan 1226 ore muncă. Pe lângă această însemnată sporire a productivității muncii și calitatea lucrului crește în mod simțitor.

Noi procedee pentru montarea țevilor fierbătoare și de fum

Un deosebit succes în muncă l-a obținut țevarul Chiriac Gh. El întrebuințează actualmente la montarea țevilor fierbătoare și de fum câte un inel de aramă, montat între placa tabulară și țeavă. In felul acesta el a reușit să dea țevilor o rezistență mult mai mare atunci când sunt supuse la contractări. Inainte, când nu se întrebuința metoda sovietică de montare a inelului de aramă, țevile, contractându-se, făceau posibilă pătrunderea apei, formând piatră. Din această cauză, rezistența acestor țevi era cu mult mai mică, atunci când se făcea presiune.

O metodă sovietică care aduce roade deosebite se aplică la cazane. Conform procedeului Sovietic, nu se mai face îndesarea tablelor la cusuturi (nituri) ci se întrebuințează sudura. In acest fel se reduce timpul de lucru la această operație cu 45 la sută față de vechea metodă de lucru.

*

Datorită aplicării acestor metode sovietice de lucru, muncitorii și tehnicienii Secției de Cazangerie au reușit să termine în dimineața zilei de 23 Ianuarie ultimul cazan de locomotivă programat pe această lună.

Prin aceasta ei au realizat planul de producție pe luna în curs cu 8 zile înainte de termen.

Cu o experiență în plus muncitorii și tehnicienii Secției Cazangerie pornesc cu și mai mult avânt pentru obținerea unor noi victorii, pentru sporirea calității lucrului.

Legume și plante prăsitoare cultivate în regiunile muntoase ale Uniunii Sovietice

Activiștii de pe lângă Academia de Științe din RSS Armenia desfășoară o intensă muncă științifică pe munții din jurul lacului Sevan, cu o altitudine de 2.000 metri. Colectivul acestui Institut menține o strânsă legătură cu colhozurile din această regiune. In prezent, oamenii de știință sunt ocupați cu adaptarea culturilor de cereale și legume în regiunile muntoase, unde până acum ele nu au fost niciodată cultivate. In ultimii 2 ani au fost studiate mijloacele pentru obținerea în regiunea muntoasă a 240 de specii de diferite legume și plante prăsitoare. S'a dovedit că chiar în cele mai reci regiuni din bazinul Sevan pot fi cultivate plante iubitoare de căldură, ca: fasolea, porumbul, soia, pepenele galben și roșiile.

Anul trecut, colaboratorii științific ai Academiei de Științe din R.S.S. Armenia au strâns de pe câmpul experimental o recoltă de roșii de 28 tone la ha. Aplicarea măsurilor agrotehnice, asigură coacerea completă și la timp a roșiilor, chiar în condițiile climei nefavorabile din Sevan.

In colaborare cu colhoznicii, oamenii de știință au început să cultive roșii, fără răsaduri, prin însămânțarea directă în câmp.

Până acum, în regiunea bazinului Sevan nu se cultivau nici odată pepeni. Astăzi s'au dobândit multe specii de pepeni, care după ce sunt culeși necopți toamna, ei se coc în casă, păstrându-și gustul și aroma.

In zona muntoasă din jurul lacului Sevan s'au pus bazele pentru cultivarea morcovului, castraveților, sfeclei, etc.

FAPTE ȘI COMENTARII

In cadrul acestei rubrici am semnalat uneori cazuri în care arătam că diferiți salariați dela „Comcar" nu înțeleg să adopte o atitudine nouă față de muncă, manifestând încă atitudini nesănătoase: vorbesc necuviincios cu consumatorii, bruschează, fac favoruri etc.

Conducerea Comcarului ne comunică că sesizând relatările noastre și analizând faptele dela caz la caz a hotărât ca doi salariați să fie îndepărtați din serviciu pe timp de o lună, iar unul pe trei luni.

Deși am sesizat și conducerea ETACSU-ului asupra unor atitudini nepotrivite și asupra unor dispoziții jignitoare pentru publicul călător, până în prezent, această instituție nu a înțeles să ia nici o măsură pentru înlăturarea stărilor de lucruri arătate de noi.

Muncitorii cooperativei 1 Mai din localitate au hotărît să presteze un număr de ore de muncă voluntară lucrând la confecționarea obiectelor de îmbrăcăminte pentru copii.

In acest scop, se va termina zilele acestea lucrul la confecționarea unui stoc de aproximativ 400 costumașe, peste 300 rochițe etc..

Cinstirea memoriei lui Eminescu a îmbrăcat forme diverse. In afară de diferitele ediții de poezii apărute, afară de comemorările și ședințele festive ce au avut loc cu prilejul centenarului nașterii marelui poet, în Capitală s'a găsit de cuviință să se dea unei străzi principale numele de strada Mihai Eminescu. Ne întrebăm dacă acest lucru nu s'ar putea face și la Iași. Știm că există o mică stradă în cartierul Sărăriei ce poartă numele poetului. Socotim că aceasta s'ar putea numi pe viitor stradela M. Eminescu urmând ca o stradă principală, să capete numele poetului care a activat o bună parte din viața sa în orașul nostru.

Parc de mașini la o uzină de automobile din U.R.S.S.

In cadrul a numeroase adunări

Femeile muncitoare din orașul și județul Iași își iau angajamentul să lupte din toate puterile pentru apărarea păcii

Femeile muncitoare din orașul și județul Iași își manifestă pe zi ce trece voința lor dârză de a lupta din toate puterile pentru apărarea păcii.

Aproape zilnic au loc în întreprinderi și instituții, în sectoarele U. F. D. R. din cartiere și în comitetele UFDR de plăși adunări însuflețite, la care femeile muncitoare își exprimă hotărârea de a fi alături de toți oamenii muncii în luptă pentru apărarea păcii.

300 muncitoare

au participat la adunarea care a avut loc recent la CAM. Tovarășa Maria Eliade, în cuvântarea rostită a subliniat rolul important al Federației Democrate Internaționale a Femeilor în cadrul marelui front al păcii condus de Uniunea Sovietică.

La Moldova-Tricotaje

în fața unei săli arhi pline, tov. Elena Maxim a spus:

— Femeile din țara noastră nu trebue să precupețească nici un efort pentru demascarea imperialiștilor anglo-americani, aț țători la un nou război. Muncind mai mult și mai bine, ele trebuie să contribuie la construirea socialismului în R. P. R., știind că în felul acesta își dau aportul la întărirea lagărului păcii și al democrației.

Asemenea meetinguri

au mai avut loc la Sindicatul Casnic, la Rata, la ETACS, la spitalul Caritatea, la Victoria etc.

La toate aceste adunări femeile muncitoare și-au luat angajamentul de a munci cu tot mai multă râvnă pentru îndeplinirea și depășirea Planului de Stat, fiind convinse că în felul acesta contribuie la întărirea lagărului păcii și socialismului, pe care îl conduce cu mână sigură, învățătorul oamenilor muncii din lumea întreagă: I. V. Stalin.

Și în județul Iași

femeile muncitoare s'au angajat să lucreze cu și mai mult avânt, fiecare la locul ei de producție, pentru a întări astfel lagărul păcii și al progresului.

Tov. M. Colac, laborantă la farmacia de Stat din Podul-Iloaiei și-a luat angajamentul să ducă muncă de lămurire cu femeile ce vin să-și facă cumpărături la această farmacie, tov. Elena Bocâncă, s'a angajat să lucreze pe tărâm sanitar, alături de doctorițele spitalului de Stat; tov. Frăsineanu dela Tg. Frumos și-a luat angajamentul să ducă munca de lămurire dela om la om.

Alte sute de activiste UFDR atât din oraș cât și din județ s'au angajat să ducă munca de lămurire din casă în casă. Ele vor arăta importanța luptei pentru pace și vor demonstra că fiecare femee trebue să fie un factor activ în lupta pentru apărarea păcii.

Multe alte femei și-au luat angajamentul să lucreze voluntar în diferite sectoare de muncă în campania de alfabetizare, în cadrul muncii de sprijinire a lucrărilor de interes obștesc etc.

Astfel, femeile muncitoare vor isbuti să se contribuie la construirea socialismului în Republica noastră Populară. In acest mod ele își aduc aportul la întărirea lagărului păcii și democrației.

In locul temenelii și a bacșișului din vechile frizerii

Nu demult au luat ființă în orașul nostru 6 ateliere, cooperative de frizerii însumând un total de 80 muncitori. Printre aceste ateliere se numără și cel din Piața Unirii, deservit de 10 muncitori.

S'ar putea spune că aceste cooperative meșteșugărești au și început depe acum să se organizeze în mod temeinic.

Incetul cu încetul se înzestrează cu materialele necesare atelierele existente, ar pe măsura îmbunătățirii condițiilor obiective privind cazarea și achiziționarea de unelte se vor înființa noi ateliere în toate cartierele orașului.

Noile cooperative, deși abia la începutul ființării lor, dovedesc cu prisosință superioritatea noului sistem de lucru asupra atelierelor particulare.

In cooperativă, muncitorul știe că lucrează pentru dânsul iar sistemul muncii în acord îi asigură o justă remunerație a eforturilor sale. Fiecare primește salariul în raport cu hărnicia și destoinicia sa. In al doilea rând se evidențiază faptul că un nou climat moral, o atitudine demnă a muncitorilor frizeri nu poate fi posibilă decât în cooperativă.

Era un obiceiu în trecut, ca lucrătorul frizer să se închine până la pământ în fața clientului, să-i ție paltonul pentruca la sfârșit să aștepte bacșișul respectiv.

Am intrat zilele trecute în atelierul de frizerie din Piața Unirii. Nimic nu se mai remarcă din toate aceste apucături ale trecutului.

Muncitorii, ce e drept, păstrează o condescendență față de client, dar de-acum au dispărut temenelile și odată cu ele, bacșișul.

O hârtie mare lipită de-asupra oglinzii poartă inscripția „Bacșișul destiințat".

Și într'adevăr, de data aceasta el a fost realmente destiințat.

Responzabilul atelierului din Piața-Unirii ne mărturisește că la început, unii au mai păstrat o rezervă față de această măsură care înlătură un obiceiu moștenit încă din vremea pașalelor turcești.

Munca de lămurire a fost hotărîtoare însă, în această privință.

Și iată acum în noi e cooperative, clientul este servit prompt, fără temeneli și fără bacșiș.

Lucrătorii frizeri din atelierele cooperativei „Higiena" trebue însă să dea o atenție mai mare calității muncii lor, pentruca toți clienții să fie pe deplin mulțumiți. Deasemenea condițiunile de higienă, dezinfecția uneltelor și curățenia localului trebuesc permanent și riguros observate.

Un serviciu prompt și conștiincios prestat de lucrători politicoși dar demni, fără să aștepți prea mult și fără să te gândești din vreme la penibilul moment al temenelii: iată ce trebue să fie la atelierele cooperativei „Higiena".

Z. SANDU

Hollywood — centrul artei reacționare

de D. ZASLAVSKI

In luna Octombrie 1947 întreaga presă mondială publică știrea despre condamnarea, la Washington, a celor nouăsprezece artiști progresiști din cinematografie. Cunoscuta comisie pentru cercetarea activității antiamericane juca rolul unei camere de tortură afiliată parlamentului, o cameră de tortură care nu numai că nu evita publicitatea, ci dimpotrivă, făcea reclamă hotărîrii ei de a lichida toate elementele democratice din industria și arta cinematografică.

Procedeul era suficient de banal. Thomas, membru în Congres, reprezentantul Comisiei, căuta să smulgă dela fiecare dintre acești activiști, mărturisirea că ei ar fi comuniști, sau ar fi prieteni cu comuniștii, sau că au avut anumite legături cu comuniștii. Toți acuzații au refuzat să răspundă la această întrebare, pe care au socotit-o împotriva Constituției U.S.A., contravenind libertății opiniei și cuvântului. Thomas striga, se înfuria se supăra, lovea cu pumnul în masă, împiedeca pe martori să vorbească. Totuși, activiștii progresiști ai cinematografiei au putut afirma că Comisia profanează și insultă „democrația" americană. Declarațiile lor au apărut în presă. Thomas a propus ca aceștia să fie chemați în fața justiției, pentru „insultă" adusă Congresului — propunerea care, ulterior, a și fost aprobată de către Congres. „Insultătorii" au fost condamnați la un an închisoare și la o mie de dolari amendă. Problema, era, în esență, clară — se căuta crearea de premize psihologice și politice pentru ca Congresul să poată declara Partidul Comunist în afara legii și astfel să se poată porni ofensiva fascistă împotriva democrației pe baze legale, „constituționale".

Insă aceste hotărîri și planuri n'au fost realizate pe deplin. Ei n'au reușit — așa cum ar fi dorit — ca în întreaga Americă să se ridice valul isteriei anticomuniste și antisovietice. Dimpotrivă, în întreaga țară s'a ridicat cu putere valul protestelor împotriva acestei Comisii fasciste, împotriva lui Thomas și a clicii sale. Stăpânii industriei cinematografice, regii Hollywoodului, au ordonat lui Erik Johnston, președintele Asociației Americane a Industriei Cinematografice — omul lor de încredere — să dea afară pe comuniștii din toate instituțiile, studiourile și atelierele. Dealtfel, sub numele de „comunist" ei înțelegeau pe orice om cinstit, care are părerile și convingerile sale personale. Asociația s'a alăturat în mod fățiș steagului negru al fascismului.

Toate aceste evenimente sunt descrise în cartea lui Gordon Kahn „Activiștii progresiști ai Hollywoodului în fața tribunalului".

Gordon Kahn este unul din cei nouăsprezece condamnați. In cartea lui asistăm la distrugerea acestei citadele a cinematografiei și ni se desvăluie culisele ei cele mai murdare.

Intregul proces al activiștilor progresiști ai cinematografului american apare ca un episod din istoria postbelică a fascizării Statelor Unite. Despre aceasta au vorbit toți așa numiții martori „neprietenoși".

Cunoscutul regisor Lawson, în declarația sa — care, cu toate că fusese interzisă de Thomas, a văzut lumina zilei, — a spus: „Eu nu vreau să afirm că în această afacere Thomas joacă rolul de șef. El este un mic politician care slujește niște forțe mai puternice. Aceste forțe caută să instaureze un regim fascist în Statele Unite".

Un alt activist progresist al cinematografiei americane, D. Trambo, adresându-se lui Thomas și membrilor Comi-

(continuare în pag. 3-a)

ANTON CEHOV

(1860-1904)

Anton Pavlovici Cehov s'a născut la 17 Ianuarie 1860 în orășelul Taganrog, o mică localitate situată între Nipru și Don. Tatăl său era proprietarul unui magazin de coloniale și familia lui Cehov ducea o viață îndestulată de burghezi înstăriți. Mai târziu, Cehov povestea că nu s'a bucurat de copilărie, deoarece s'a născut, a crescut și a învățat să scrie într'un mediu în care banii jucau un rol rușinos de mare. Însă familia lui Cehov aprecia literatura și arta. Doi din frații săi, Alexandru și Mihail, au devenit mai târziu scriitori, iar al treilea frate, Nicolai, avea un talent real pentru pictură.

Cehov a urmat școala primară din Taganrog și în anul 1879 s'a înscris la Facultatea de Medicină a Universității din Moscova, pe care a absolvit-o în anul 1884. Ca doctor, Cehov a făcut o serioasă practică medicală timp de câțiva ani și după propria sa mărturisire, acest lucru a avut o influență serioasă asupra activității sale literare. Cehov a studiat medicina din dorința de a veni în ajutorul celor bolnavi și mai ales a celor săraci — și dacă n'a profesat-o toată viața, aceasta se datorește faptului că a găsit o cale mai justă, o cale care l-a condus la găsirea punctelor slabe și a maladiilor de care suferea nu un individ, ci o societate întreagă.

Cehov a debutat ca scriitor din timpul când era student. Între anii 1880-1887, Cehov a colaborat sub diferite pseudonime la diverse publicații humoristice, iar în 1884 a apărut prima sa culegere de povestiri, intitulată „Povestirile Melpomenei". În anul 1886 a apărut a doua culegere de nuvele sub titlul „Diferite povestiri", iar anul următor, pentru culegerea de nuvele „În amurg", Cehov este premiat de Academia de Științe.

Publicarea culegerii de nuvele „În amurg" a marcat apariția în literatura rusă a unui nou talent, dăruit cu o subtilitate artistică pătrunzătoare. Cehov părăsește genul inițial al povestirilor și al schițelor scurte, cu care a debutat, începând să colaboreze la revistele literare lunare, în paginile cărora publică povestiri și nuvele care îi atrag o apreciere și mai largă din partea cititorilor și criticilor. De un succes deosebit se bucură povestirile „Stepa", „O istorie plictisitoare", „Duelul", „Sala Nr. 6", „Povestirea unui om necunoscut", iar dintre piesele de teatru „Pescărușul", „Unchiul Vania", „Trei surori", „Livada cu vișini".

În anul 1890, Cehov a întreprins o lungă călătorie în insula Sahalin, cu scopul de a scrie o carte despre colonia de deportați și ocnași. Impresiile din această călătorie au făcut obiectul volumului „Insula Sahalin", apărut în anul 1895.

Între anii 1891 și 1897, Cehov a întreprins trei călătorii în Europa, care au produs o puternică influență asupra lui.

Între timp, Cehov se îmbolnăvește de plămâni și a fost nevoit să se mute cu familia în Crimeia, unde s'a apropiat mai mult de Gorki și Tolstoi. Când în anul 1900, țarul a anulat alegerea lui Maxim Gorki ca academician, Cehov, împreună cu scriitorul V. Kovolenko, a renunțat—în semn de protest—la titlul de membru de onoare al Academiei. În anul 1904, starea sănătății lui Cehov se agravează brusc și, însoțit de soția sa, cunoscuta artistă Olga L. Knipper — Cehov pleacă în stațiunea climaterică Badenweiler din munții Pădurea Neagră, unde a murit la 15 Iulie 1904.

După situația sa socială, Cehov făcea parte din acel strat al micei intelectualități burgheze, care se dezvolta în perioada decăderii ideologiei narodnice, strat social care — renunțând la rămășițele acestei ideologii — a luat o orientare burgheză, gravitând spre idealurile unui regim burghezo-democrat. Opera lui Cehov, din prima perioadă a creației sale artistice, exprimă sentimentele și tendințele acestei intelectualități mic burgheze, care la început avea o atitudine de relativă încredere față de realitate; dar care, odată cu trecerea primilor ani ai reacțiunii țariste, a văzut clar că în condițiile sociale în care trăia nu avea nicio posibilitate de desvoltare favorabilă.

Opera literară a lui Cehov se împarte în povestiri și piese de teatru. În afară de aceasta, Cehov a lăsat și un mare număr de scrisori care desvăluie și ele multe laturi ale vieții sociale și politice a Rusiei și reprezintă un crez artistic al scriitorului.

La rândul lor, povestirile se împart și ele în mai multe categorii, pornind dela scurta schiță umoristică până la nuvela psihologică socială de proporții mai mari.

În prima fază a creației artistice a lui Cehov (până în anul 1886) predomină genul schiței scurte în care se conturează un humor plin de ironie fină, schițe destinate publicațiilor cotidiene și revistelor umoristice. Prin tonul lor vesel și caracterul de divertisment aceste schițe dovedesc eliberarea deplină a lui Cehov de tendințele literaturii narodnice, iar prin lipsa problemelor sociale, poartă pecetea publicațiilor pentru care au fost scrise.

Elementele constitutive ale temelor sociale și psihologice, care au servit lui Cehov ca fond artistic, sunt rămășițele feudalismului, înapoierii culturale și inerției vieții pe care o ducea burghezia, elemente pe care intelectualitatea progresistă căuta să le îndepărteze, în procesul desvoltării sale.

În prima perioadă a creației sale artistice, Cehov a prezentat aceste elemente într'o formă comică, folosind ca metodă contrastul strident și accentuarea laturii umoristice. Dar din acest mozaic de personagii umoristice se formează o adevărată comedie de moravuri. Eroii lui Cehov sunt diferiți reprezentanți ai micii burghezii, mai ales funcționari, ale căror caractere principale sunt corupția, jaful, servilismul și lingușirea fără margini.

Schițele și povestirile din această perioadă prezintă mai ales exemple diverse de ignoranță și înapoiere culturală a micii burghezii. Cehov ironiza mai ales mărginirea și inerția burgheziei plină de pretenții în ceeace privește înțelegerea ideilor înaintate. În schițele lui Cehov, contrastul dintre real și ideal formează miezul elementului comic.

Dela figura caricaturală a lui Vasili Semi-Bulatov („O scrisoare către un învățat", 1880, prima schiță publicată de Cehov), prin întreaga operă a scriitorului trece un șir întreg de personagii incapabile și reduse, care, în primele schițe și povestiri, provoacă râsul, iar mai târziu provoacă melancolia și tristețea.

În același spirit de îmbinare a comicului cu melancolia tratează Cehov și declarațiile „ideologice" ale funcționarilor liberali, desvăluind totodată, în formă anecdotică, al doilea aspect al acestora: lingușirea, servilismul și inerția socială.

Sensul social al acestor lucrări devine și mai clar prin analiza a două povestiri mai mari, scrise de Cehov în prima perioadă a creației sale artistice: „Flori întârziate"(1882) și „O dramă la vânătoare" (1884-1885). Cu o asprime vădită, Cehov înfățișează în aceste povestiri disprețul față de figurile decadente ale nobilimii—degenerați și trântori, care grăbesc descompunerea clasei lor prin desfrânarea și lenevia parazitară care le umple viața. Esențială este concluzia la care ajunge eroul acestei povestiri, doctorul Toporkov, care până la urmă rămâne convins de nimicnicia și lipsa de sens a vieții închinată numai acumulării de avere, într'o atmosferă generală de banalitate, ignoranță și înapoiere culturală—temă care în creația de mai târziu a lui Cehov va deveni o temă fundamentală.

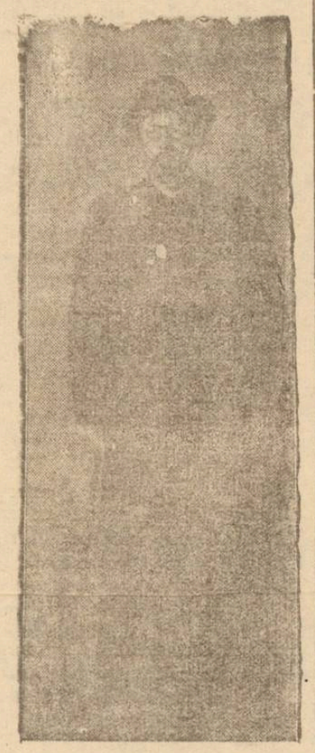

A. P. CEHOV

În literatura rusă, Cehov a fost scriitorul care a perfecționat schița și nuvela, ridicându-le la o treaptă artistică superioară.

După anul 1886, tonul vesel și ironic al povestirilor lui Cehov dispare încetul cu încetul și în opera scriitorului apar povestiri, în care concluzia nu mai are un caracter comic, ci capătă o nuanță de tristețe și melancolie. La începutul anului 1887, schița comică cedează locul principal nuvelei psihologice. Cehov continuă să înfățișeze aceleași laturi din viață, dar acum le tratează altfel, simțind și fiind convins de imposibilitatea luptei împotriva răului de care era înconjurat. Intelectualul descris de Cehov își caută satisfacția în compătimirea și poetizarea propriei sale suferințe.

De aici provine acel impresionism liric, care devine coloritul specific al creațiilor lui Cehov. Fiecare nuvelă psihologică reprezintă un tablou, în tonalități ușoare, a unei suferințe sau a unei laturi urâte din viața de toate zilele („Melancolie"—1886). O serie întreagă de povestiri înfățișează „oameni greoi", supărăcioși, lacomi și meschini, care își otrăvesc singuri viața prin despotism și interdicții nesfârșite. („Soțul", „Oameni greoi").

Un loc deosebit în creația lui Cehov îl ocupă povestirile despre copii, în care scriitorul redă cu un humor cald lumea celor mici, lipsa de înțelegere și ignoranța celor mari față de această lume, pedagogia primitivă care domnea în mediul mic burghez.

Din anul 1890, Cehov scrie povestiri mai mari al căror erou central este intelectualul rus din acea epocă a cărei nemulțumire față de mediu și de condițiile în care trăește îl duc la pasivitate și resemnare. („O istorie plictisitoare"—1889, „Duelul"—1891, „Sala No. 6"— 1892, „Povestirea unui om necunoscut"—1893.

Evenimentele din acei ani (foametea și epidemia de holeră) au provocat o înviorare socială în cercurile burgheze. Aceste evenimente au influențat și creația lui Cehov.

Poziția obiectivă a scriitorului față de eroul său se schimbă acum în condamnarea pasivității și Cehov încearcă să dea primele soluții pentru ieșirea din impas. În povestirea „Duelul", eroul principal, Laveski se transformă singur, trezindu-se din melancolie și găsind salvarea în muncă serioasă.

În povestirea următoare „Sala no. 6", condamnarea pasivității capătă accente puternice, ridicându-se la înălțimea unui protest hotărît împotriva „condițiilor climatului rus", a regimului birocratic și autocrat care stăpânea țara.

„Sala no. 6" apare ca un tablou de abuzuri înspăimântătoare și de batjocorire a bolnavilor, care nu primesc îngrijirea cuvenită, li se fură lucrurile, sunt bătuți și împinși la moarte înainte de vreme.

Această povestire a lui Cehov capătă o imensă semnificație simbolică. În mintea cititorilor apare regimul reacționar în care domnește bunul plac și samavolnicia.

Cehov a inclus în sfera preocupărilor sale și problema țărănimii. În povestirea sa „Țăranii" (1897), el a înfățișat un tablou îngrozitor al situației satului aflat sub jugul capitalismului.

Avântul general care se observă în țară, presimțirea apropierii iminente a revoluției din 1905 și-a găsit răsunet în opera lui Cehov. Acest fapt se observă mai ales în ultima povestire, „Mireasa" (1903), care răsună ca o chemare la luptă. Această ultimă povestire arată caracterul și sufletul scriitorului ajuns la maturitate artistică.

Cehov a iubit poporul rus și Rusia, el a crezut în viitorul ei plin de lumină, el știa că poporul rus va aduce o contribuție imensă la renașterea întregii omeniri. „Cât este de bogată Rusia în oameni de treabă" —scria el într'o scrisoare.

Primii ani ai secolului XX ani în care conștiința revoluționară se devoltă din ce în ce mai intens în rândurile maselor—au permis lui Cehov să vadă clar lumina care împrăștia negura din zările orizontului și, întocmai ca în povestiri, această trecere dela melancolie și tristețe, la încredere și optimism—răzbate și în opera dramatică a lui Cehov.

Piesele lui Cehov ocupă un loc deosebit în istoria teatrului și dramaturgiei. După conținutul lor, piesele de teatru sunt continuarea operei anterioare a lui Cehov. Sub acest aspect, cea mai caracteristică este drama „Ivanov". A doua piesă, „Pescărușul", scrisă în 1896, a fost montată în același an la teatrul „Alexandrinski" din Petersburg, dar neiiind bine primită de către public a fost scoasă din repertoriu după cinci spectacole.

Reprezentarea piesei a fost reluată în 1898 de către Teatrul de Artă din Moscova. Succesul piesei a stabilit desvoltarea viitoare a Teatrului de Artă, care pentru mult timp și-a legat soarta de dramaturgia lui Cehov. Prin punerea în scenă a acestei piese, teatrul și literatura rusă și au îmbogățit formele de exprimare artistică a realității.

Piesele următoare—„Unchiul Vania" și „Trei surori" sunt o variație pe aceiași temă a intelectualului care se înăbușe într'o atmosferă apăsătoare. Ultima sa creație—„Livada cu vișini"—reprezintă bilanțul artistic al drumului parcurs de scriitor. În această piesă culminează credința scriitorului într'un viitor mai bun.

Puterea dramaturgiei lui Cehov constă în primul rând în ideia care o însuflețește și în dragostea de om pe care o radiază. Optimismul și încrederea în viitor sunt calități neprețuite ale moștenirii lăsate de Cehov, iar cuvintele lui: „A venit timpul, se apropie evenimente excepționale. Se pregătește o furtună sănătoasă și puternică...vine...voi munci, iar peste 25-30 de ani va munci fiecare om. Fiecare!". Aceste cuvinte care au răsunat profetic pe scena Teatrului de Artă din Moscova, au fost realizate de mersul necruțător al istoriei.

Cehov a trăit și a scris atât pentru timpul său cât și pentru viitor. El credea în oamenii viitorului, în rațiunea, voința și fericirea lor.

Dintre literații dela sfârșitul veacului trecut, Cehov a fost unul din primii scriitori care a simțit apropierea marilor prefaceri politice și sociale, apropierea revoluției în timpul când aceasta era în faza primelor sale pregătiri.

În opera sa, Cehov a afirmat dreptul omului simplu la fericire, a acelui om care visa o muncă liberă bazată pe adevăr, frumos și dreptate.

Realitatea sovietică l-a ridicat pe omul simplu la o treaptă superioară, respectându-i munca și viața sa.

Nu există o altă țară în lume în care cel mai respectat prieten al conducătorilor de Stat, al comandanților de oștiri și al însuși șefului Statului,—să fie omul simplu. Nu există nici o altă țară în lume în care milioanele de oameni simpli să fie convinși că ei servesc propria lor fericire, Patria lor și întreaga omenire muncitoare, progresistă și iubitoare de pace.

Lenin și Stalin au apreciat opera lui Cehov. Marii conducători ai Statului Socialist s'au servit de multe fiuri create de Cehov, pentru ilustrarea timpurilor din vechea societate burgheză.

„Țara noastră nu iubește oameni ca Prișibeev" — a spus Stalin, referindu-se la unul din eroii lui Cehov.

Întreaga viață și operă a lui Cehov, întregul său drum creator a fost mereu — „înainte!— mai sus! mai înainte!" — (Maxim Gorki), și prin aceasta el a fost un mare reprezentant al Rusiei, dăruit din plin cu talent și optimism.

Cum se desfășoară activitatea culturală a sindicatului P.T.T.

Amenajarea unei săli de lectură. Echipa teatrală trebue reorganizată. Corul PTT în fața microfonului

În întreprinderile și instituțiile din Iași activitatea culturală cunoaște o continuă îmbunătățire. În ultimul timp, de exemplu, în urma criticilor aduse și a sprijinului organizației de Partid, la fabrica „Țesătura" s'a reușit să se îmbogățească biblioteca, Consiliul Sindical și-a închegat un mare ansablu coral, la Miliție se înregistrează progrese importante în munca echipei teatrale, etc.

Una din Instituțiile în care deasemenea activitatea culturală se desfășoară organizat obținându-se treptat rezultate tot mai frumoase, este Administrația Poștei și Telecomunicațiilor.

Biblioteca

În localul Poștei există o bibliotecă având 1700 volume, iar la Telefoane există deasemenea cam 800 volume. Bibliotecara acordă o grijă deosebită procurării de noui cărți. Prin vărsarea a 30 la sută din Fondul Cultural către editura CGM, ultimele noutăți apărute sosesc și la Biblioteca Sindicatului Salariaților dela Poștă și Telecomunicații. În afară de clubul sindical existent, este în curs de amenajare încă o sală de lectură. La club, există jocuri de șah, reviste, ziare aparat de radio, și numărul salariaților care îl frecventează este în creștere.

În momentul de față se citesc circa 130 cărți pe lună, de către 30 40 cititori. Acest procent trebue sporit în viitor, pentruca astfel cât mai mulți salariați să se poată folosi de lumina cărții.

Prin grija resortului cultural și a bibliotecei, s'a reușit să se trimită cărți înființându-se biblioteci mai mici și la Oficiile PTT din județ: Podul Iloaei, Cotnari, Tg. Frumos, etc.

Echipe artistice

Sindicatul P. T. T. dispune de o echipă corală omogenă care se produce săptămânal fiind programată de Consiliul Sindical Județean. Ultima oară acest cor a cântat în sala C. F. R.-Râpa Galbenă. Deasemenea s'a organizat recent și o echipă de dansuri, instruită de o maestră special angajată.

Pentru procurarea de costume s'a alocat o sumă din fondul directorial și astfel echipa de dansuri, dispunând de costume proprii adecvate va putea da reprezentații pe scenele ateneelor cultutale din localitate.

Echipa teatrală trebue reorganizată

Până de curând exista la Sindicatul P. T. T. și o bună echipă de teatru instruită de M. Gheorghiu dela Teatrul Național. Aproape săptămânal, timp de doi ani, această echipă a dat reprezentații în cadrul festivalurilor artistice-culturale în Iași și la sate. Fiind mutați însă o serie de salariați care făceau parte din echipă, aceasta s'a dezorganizat.

Ca o sarcină de viitor a colectivului cultural și a instructorului de teatru se impune și organizarea grabnică a acestei echipe.

În fața microfonului

În cursul lunei Februarie, prin Confederația Generală a Muncii, corul P.T.T. din Iași a fost programat să cânte în fața microfonului dela Postul de Radio-București.

Deaceea, membrii formației corale repetă cu asiduitate spre a răspunde cu cinste încrederii ce i se arată.

*

În general se constată că activitatea culturală de la Poștă decurge satisfăcător. Ca sarcină imediată se impune însă o activitate mai persistentă pentru antrenarea unui număr cât mai mare de cititori ai cărților din bibliotecă. În acest scop trebue să se accelereze munca pentru amenajarea sălii de lectură.

Totodată trebue să se treacă de îndată la reorganizarea echipei de teatru.

R. Nm.

PUNCTE

A. Cehov

Acum nouăzeci de ani, la 17 Ianuarie 1860 s'a născut marele scriitor rus Anton Pavlovici Cehov.

Deși s'a desvoltat în mijlocul unei societăți putrede, Cehov nu s'a sfiit, după-cum și I. L. Caragiale la noi, să-i demaște ridicolul găunos printr'o rece încisivitate.

Spre deosebire de alți scriitori contemporani cu ei, dar care s'au limitat la ceeace noi numim realism critic, A. Cehov a știut să vadă zorile unei lumi noui: „A venit timpul, se apropie evenimentele excepționale. Se pregătește o furtună sănătoasă și puternică . vine... voiu munci, iar peste 25-30 de ani va munci fiecare om". *(Livada cu vișini).*

Gorki despre Cehov

Vorbind despre operele lui Cehov din ultimii ani ai vieții scriitorului, Maxim Gorki spunea că fiecare nuvelă a acestuia accentuiază cu o notă de o profundă vibrație și vitalitate curajul și marea dragoste de viață a ilustrului scriitor. „Deobicei se spune că un om are nevoe numai de trei metri pătrați de pământ. Dar numai unui mort îi ajung trei metri pătrați. Un om viu are nevoe de mult mai mult, nu de câțiva metri și nici de o singură casă, ci de pământul întreg, de întreaga natură, pentru a-și putea desfășura din plin puterile sale creatoare". Acest optimism, această dragoste de viață o subliniază Maxim Gorki referindu-se la opera lui Cehov.

Tot Gorki

Tot Maxim Gorki spunea în una din scrisorile sale adresate lui Cehov, că povestirile și comediile lirice ale lui Cehov constitue momentul excepțional în „provocarea desgustului poporului pentru viața pe jumătate moartă, caracteristică Rusiei dela sfârșitul veacului trecut și dela începerea veacului nostru.

Schimb de experiență

Teatrul de Stat din Arad și Teatrul maghiar din Oradea se întăresc prin schimbul de experiență pe care-l fac. În ultimul timp acest schimb se manifestă prin spectacolele pe care teatrul arădan le dă la Oradea și acesta din Oradea la Arad, învățând fiecare din contactul cu publicul din ambele orașe. Teatrul din Arad a prezentat astfel de curând la Oradea „Minerii" și „Medicul de plasă".

Sacul cu surprize

Piesa lui Mark Twain: „Sacul cu surprize" se joacă actualmente la două teatre din țară: la Cluj și la Teatrul de Stat din Reșița.

Ştiri din democraţiile populare

Angajamentele muncitorilor dela uzinele Skoda

Lucrătorii dela uzinele Skoda din Pilzen (Cehoslovacia) păşesc în cel de al doilea an al planului cincinal, hotăriţi să folosească toate experienţele câştigate în decursul întrecerilor socialiste organizate în cinstea aniversării a 70 de ani dela naşterea generalissimului Stalin.

Topitorii, care pentru a doua oară au câştigat steagul Roşu, şi-au luat angajamentul să micşoreze preţul de cost al oţelului. Astfel, grupa de 11 muncitori condusă de tov. Barak a redus preţul de cost pentru a treia oară: prima dată cu 11 la sută, apoi cu 15 la sută şi acum, cu 10 la sută.

Strungarul Stelina din aceiaşi secţie s'a angajat să reducă preţul de cost al producţiei cu 11 la sută. Dar astfel de angajamente

Muncitorii din construcţii vor realiza planul înainte de termen

Pe toate şantierele de construcţii au fost semnate noi contracte de întreceri socialiste.

Muncitorii de pe şantierul Kralova Pole care prin întreceri socialiste au reuşit anul trecut să îndeplinească planul înainte de termen cu cinci luni, îşi iau acum angajamentul să îndeplinească planul pe anul 1950 până la data de 28 Octombrie, Echipele de şoc ale udarnicilor Doupovec, Pospisil şi Konvalinka vor asigura, printr'o mai bună organizare a muncii, o mărire a productivităţii cu 55,5 la sută.

Ei vor economisi deasemenea, 16.920 ore de muncă.

Noi unităţi locative la Bratislava

In primul trimestru al anului acesta — al doilea an al planului cincinal — vor fi date în folosinţă, la Bratisjava 240 unităţi locative, în al doilea trimestrn 280 şi în al treilea 600. In total, la Bratislava se va construi, anul acesta, 1.120 de noi locuinţe.

Un club al compozitorilor la Praga

La Praga a avut loc deschiderea clebului compozitorilor cehoslovaci. Programul activităţii clubului este foarte bogat; se vor discuta programele concertelor simfonice pe anul 1949-1950 şi vor avea loc consfătuiri ale criticilor muzicali referitoare la noile sarcini ce stau în faţa compozitorilor cehoslovaci.

La club vor fi ascultate noile opere ale compozitorilor cehoslovaci, se vor produce colectivele artistice populare, se vor organiza de către compozitori simpozioane pentru tinerer şi colectivele cercurilor artistice de amatori.

Armata chineză de eliberare ajută ţăranilor în muncile agricole

Unităţile Armatei Populare de eliberare, încartiruite la Tiancin, iau parte la muncile agricole locale şi au ajutat la desţelinirea terenurilor părăsite. Pentru îndeplinirea acestor lucrări, s'au creat brigăzi speciale de ingineri şi tehnicieni care vor conduce lucrările de construire a unor bazine de apă şi canale de irigaţie.

Refacerea industriei de porţelan

Intreprinderile din Kingtecen au produs până la 1 Noembrie 1949,—62 tone de porţelan. Industria de porţelan a căpătat un nou avânt după eliberarea ţării de către Armata Pepulară de Eliberare.

Două inovaţii—o economie anuală de o jumătate milion forinţi

Durata funcţionării cazanelor are o mare importanţă în industria energetică. Muncitorul Kiss Alexandru, dela Fabrica de Nitrogen din Pét a introdus o inovaţie în această privinţă.

In mod obişnuit, stratul de cenuşă depus pe pereţii cazanelor este îndepărtat printr'o muncă manuală de lungă durată şi foarte costisitoare. Alexandru Kiss, însă, a întrebuinţat alt procedeu, el a închis ermetic uşile şi căile fumului dela cazan, apoi timp de 3-4 ore a introdus aburi fierbinţi în cazan. După deschiderea uşilor, stratul de cenuşă se usucă şi se desprinde cu uşurinţă de pe pereţi, putând fi îndepărtat cu mătură. Datorită acestei inovaţii se realizează o economie anuală de 180.000 forinţi.

O altă inovaţie s'a aplicat în domeniul construcţiei stâlpilor de fier pentru cabluri electrice. Prin inovaţia muncitorului Farkaş Arpad, dela S. S. de Electricitate „Hungaria" din Salgotarjan, se economiseşte costul a 2,5 m. c. de beton la turnarea fiecărui fundament de beton armat, care formează suportul stâlpilor.

Această inovaţie aduce o economie anuală de 300.000 forinţi.

Desvoltarea industriei extractive a cărbunelui

Planul cincinal prevede desvoltarea industriei miniere şi îmbunătăţirea condiţiilor de muncă în mine. In cursul planului, în cele mai multe mine procesul extragerei cărbunelui va fi mecanizat ceeace înseamnă sporirea considerabilă a producţiei.

In anul 1950, producţia va creşte cu 10,2 la sută, în 1951 cu 21,4 la sută, în 1952 cu 34,5 la sută, în 1953 cu 47,5 la sută şi în 1954 cu 60,5 la sută, faţă de anul 1949.

Se vor construi 8.000 locuinţe moderne pentru mineri, precum şi 19 colonii de odihnă, 12 case culturale, iar alte 20 existente, vor fi renovate şi mărite.

Minerii care locuesc departe de mine vor fi transportaţi la locul muncii cu vehicule moderne.

Succesele industriei naţionalizate

S'au împlinit patru ani dela naţionalizarea industriei mari şi mijlocii din Republica Polonă. Prin aceasta s'a înfăptuit una dintre cele mai importante transformări democratice în ţară, după ce puterea a trecut în mâinile oamenilor muncii.

Clasa muncitoare a refăcut vechile ramuri de producţie şi a creat numeroase ramuri de producţie. Actualmente, Polonia are o industrie proprie de automobile, de tractoare precum şi şantiere navale.

Ajutorul frăţesc pe care Uniunea Sovietică l-a acordat poporului polonez, a contribuit în cea mai mare măsură la refacerea şi desvoltarea economiei ţării.

O mare realizare a Republicii Polone o consitue îndeplinirea înainte de termen — în 2 ani şi 10 luni, — a planului trienal de refacere şi desvoltare a economiei naţionale.

R.P.R.
Judecătoria Populară Urbană
— Iaşi —

EXTRAS

Prin cartea de judecată civilă Nr. 18 din 16 Ianuarie 1950, s'a admis acţiunea de divors înregistrată sub Nr. 2816 din 26 Noembrie 1949, făcută de Wilhelm Swizewschi din Iaşi, str. Ada Marinescu Nr. 95, împotriva soţiei sale Carmen Sylva Swizewschi născută Vlad cu domiciliul necunoscut, declarându-se desfăcută căsătoria lor celebrată cu actul Nr. 7 | 943 în Sosnowice Jud. Godzki Sosnowiceki Polonia, în favoarea reclamantului,

Dată cu apel.

Pentru exactitate
Grefier delegat. M. Popescu

Nr. 2816 | 949
1950 Ian. 25

INFORMAŢIUNI

Manuale didactice distribuite gratuit elevilor şcolilor elementare din judeţ

In cursul lunei Ianuarie prin grija Secţiunii de Învăţământ a Judeţului Iaşi s'au distribuit elevilor şcolilor elementare, în mod gratuit 500 rânduri manuale pentru ciclul I şi 150 pentru ciclul II.

In felul acesta elevilor fii de ţărani muncitori li se creiază tot mai multe posibilităţi pentru a-şi însuşi cât mai temeinic noţiunile predate laorele de curs.

Ajutorarea materială a copiilor lipsiţi de mijloace din Judeţul Iaşi

Datorită iniţiativei Comitetului Provizoriu Judeţean s'au distribuit copiilor lipsiţi de mijloace, importante ajutoare materiale constând din articole de îmbrăcăminte.

S'au împărţit 543 perechi bocanci şi 100 bucăţi şorţuri unui număr important dintre elevii şcolilor elementare din judeţul Iaşi.

Cereale dosite

La locuinţa lui Mendel Hună din str. Ilie Pintilie 142 organele Miliţiei Economice au descoperit 700 kgr. de cereale (grâu, ovăs etc.) dosite în scopul de a fi comercializate în mod clandestin.

Impotriva speculantului s'au încheiat acte de trimitere în judecata Parchetului.

Recidivist

A fost deferit Justiţiei Rolf Haim din str. Dr. Parhon Nr. 50, pentrucă la un control efectuat de organele Miliţiei Economice s'au găsit importante cantităţi de făină de porumb pe care le comercializa la preţ de speculă.

Susnumitul speculant este recidivist.

Mărfuri confiscate

Organele Miliţiei Economice au descoperit şi confiscat în urma unei descinderi efectuate la locuinţa lui Strul Schwartz din str. Panait Stoica 5, importante cantităţi de manufactură, în valoare de circa 200.000 lei, pentru care nu deţinea forme justificative legale, dresându-i-se şi acte de trimitere în judecată.

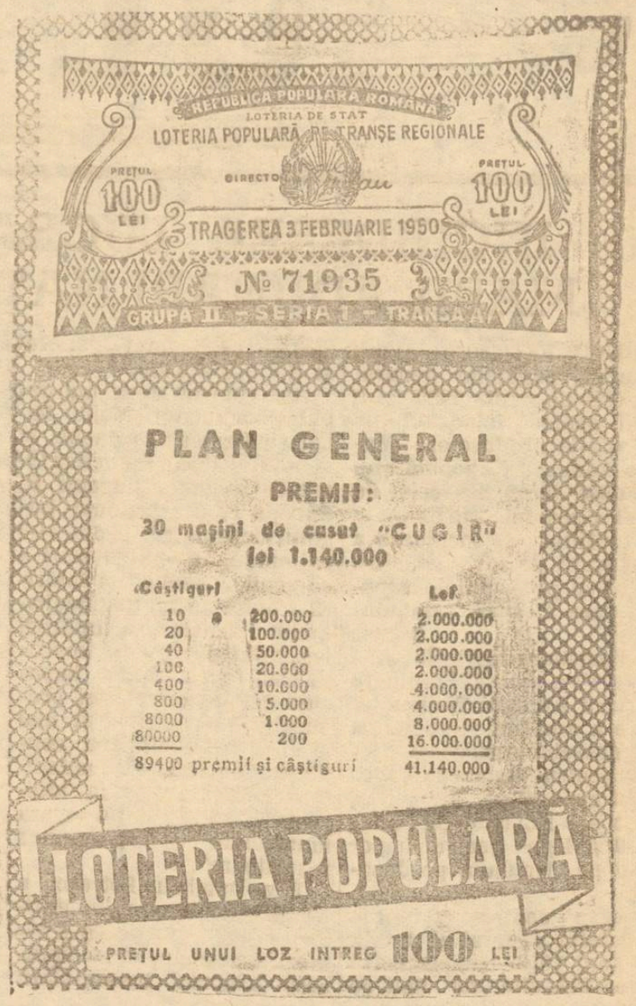

Intreprinderile cinematografice de interes local
CINEMA TIMPURI NOI
AZI Premieră
Un program variat compus din:
EMPIEMA PLEUREI
Film de lung metraj
Aratul modern
Ştiinţa Technică
Complectare jurnal românesc
Programul rulează în continuare neîlind spectacole fixe
INTRAREA GENERALA 15 LEI

Intreprinderile cinematografice de interes local
Cinema „SIDOLI"
AZI PREMIERA
O producţie a Studioului „Lenfilm"
Grăuntele preţios
cu G. Kojakina, O. Jacov, P. Kadocinicov P. Aleinicov
Complectare Jurnal

Intreprinderile cinematografice de interes local
Cinema „MAXIM GORKI"
AZI PREMIERĂ
O producţie a studioului de Stat din Ungaria
Ogor fierbinte
cu Katalin Karádi, Sandor Szabö, Miklos Szakacs
Complectare Jurnal

Intreprinderile cinematografice de interes local
Cinema PHOENIX
AZI PREMIERĂ
O producţie a studioului „LEN-FILM"
BATALIONUL DE MARE
cu *Lidia Smirnova, A. Abricosov, P. Aleinicov*
Complectare: Jurnal

Hollywood — centrul artei reacţionare

(urmare din pag. 1-a)

siei a declarat? „Aţi creat la Washington aceeaşi atmosferă care a mai existat şi într'o capitală, în ajunul incendierii Reichstagului. Acei care îşi amintesc evenimentele petrecute în toamna anului 1932 în Germania, simt mirosul de fum în această cameră".

Albert Maltz este autorul scenariilor unor serii de filme patriotice din timpul războiului. Aceste filme au fost prezentate soldaţilor armatei americane, în scopul educării lor politice, pentru menţinera spiritului lor combativ Totuşi, Maltz, alături de alţii, a făcut parte din numărul celor suspecţi. Inscenariile sale nu era nimic antisovietic, i s'a atras atenţia asupra acestui lucru, care a fost socotit ca un simptom al „comunismului".

Maltz a declarat: „Prefer să mor decât să fiu rău american, decât să mă ploconesc în faţa oamenilor de felul lui Thomas şi Rankin, care duc în America aceeaşi activitate pe care o duceau în Germania—Goebbels şi Himmler".

Directorii de scenă, scenariştii şi regisorii nu s'au lăsat speriaţi de Thomas. Cu mult curaj ei au învinuit pe acuzatorrii lor de fascism, demascând încercarea Comisiei pentru cercetarea activităţii antiamericane de a înăbuşi orice mişcare democratică din USA.

Dela această comedie ruşinoasă au trecut doi ani. Nouăsprezece activişti progresişti şi, împreună cu ei, zeci şi mii de alţi oameni au fost aruncaţi în stradă, iar Hollywoodul a devenit un centru fascist. Pentru a răscumpăra păcatele trecutului — care constau în turnarea a două-trei filme ce exprimau o oarecare prietenie faţă de Uniunea Sovietică — a fost turnat filmul fals şi mincinos, care a făcut ocolul tuturor ţărilor capitaliste: „Cortina de fier". In ceeace priveşte pe Thomas, el a avut tot timpul să fie inculpat pentru furt şi excrocherii.

Actualmente, înlăturarea elementelor democratice din cinematografia americană apare ca un episod al procesului fascizării Statelor Unite. Dela urmărirea celor 19 activişti din cinematografia americană şi până la procesul celor 11 conducători comunişti merge un singur fir conducător. Sunt puşi sub urmărire activiştii progresişti sindicali, oameni progresişti ai ştiinţei, scriitorii şi artiştii. Intreaga atmosferă politică şi morală din Statele Unite este pătrunsă de teroarea fascistă. Forţele reacţionare încearcă să molipsească poporul cu isteria antisovietică, căutând din toate puterile să provoace şi să pregătească o atmosferă psihologică pentru provocarea unui război agresiv.

Hollywood-ul apare ca unul din bastioanele cele mai importante ale Wall-Street-ului. In Statele Unite industria cinematografică reprezintă una din ramurile cele mai importante ale producţiei capitaliste. Fondurile ei întrec suma de 2 miliarde dolari pe an. Stăpânii sunt „Cei cinci" adică cele cinci firme puternice.

Ini ndustria cinematografică crizele se manifestă şi mai viu decât în alte ramuri industriale. Numărul sălilor de cinematograf din USA scade simţitor, iar spectatorii sunt din ce în ce mai rari. Reducerea generală a producţiei, şomajul crescând, scumpirea vieţii, scăderea nivelului de trai — toate acestea se fac simţite şi în industria cinematografică.

Tocmai din această cauză, câştigarea de pieţe de desfacerre pentru filmele americane a devenit una din problemele cele mai importante ale cinematografiei capitaliste din USA. Din acest motiv, sub presiunea Statelor Unite, cinematografia franceză a fost nevoită să cedeze locul filmelor americane dedective, fiind astfel sortită pieririi. In felul acesta, cinematografia americană slujeşte expansiunii americane imperialiste.

Un timp îndelungat, în Statele Unite s'a menţinut teoria despre faptul că cinematograful nu trebuie să traseze teme politice, că arta cinematografică slujeşte numai pentru distracţia puplicului şi că ea urmăreşte scopuri exclusiv comerciale. De curând însă, această părere s'a schimbat radical. Wall-Street-ul a dat directive arătând imensa importanţă a cinematografului ca armă de propagandă şi de influenţă politică asup a maselor. Gordon Kahn arată că stăpânii industriei cinematografice americane „sunt cointeresaţi în folosirea filmelor ca un mijloc de apărare a privilegiilor lor şi pentru realizarea planurilor de cotropire a noilor pieţe, ca şi pentru narcotizarea conştiinţei spectatorilor, care altfel ar putea citi sau gândi la ei acasă, sau chiar a discuta cu vecinii şi cu tovarăşii de muncă, urcarea preţurilor şi măsurilor care ar trebui luate pentru lichidarea tuturor nemulţumirilor".

Industria cinematografică americană a trecut în mod făţiş dela filmele detective şi bulevardiere, la filme de propagandă antisovietică, care ataţă isteria războinică.

Cinematograful american,— alături de radioul şi presa imperialistă, — devine arma principală în fascizarea ţării. Cinematografia americană este pândită de o criză economică crescândă şi de un deplin eşec artistic, moral şi politic.

Victoria democraţiei populare atât în Europa Centrală, de Răsărit şi în Asia a lipsit cinematograful american de nenumărate şi importante pieţe de desfacere. Stăpânii Hollywoodului recunosc că în faţa lor s'a ridicat ameninţarea de a pierde şi restul pieţelor de desfacere. In ţările de democraţie populară se desvoltă arta cinematografică naţională, asigură şi încurajată de guvernele democratice. La festivalurile cinematografice internaţionale, filmele americane suferă eşecuri în mod continuu. Înlăturarea tuturor elementelor progresiste din Hollywood are ca urmare scăderea simţitoare a nivelului artistic al filmelor americane, care, dealtfel, n'a fost niciodată prea ridicat.

Cinematograful sovietic câştigă din ce în ce mai multă simpatie în rândurile spectatorului de massă din ţările cele mai diferite. Păturile largi de spectatori se îndepărtează de filmele ieftine şi decadente, produse de studiourile din Hollywood.

Care sunt rezultatele fascizării cinematografiei americane? Nu pot fi negate influenţele dăunătoare. Insă, creşterea furtunoasă a protestului oamenilor muncii împotriva aţâţătorilor la război, mişcarea partizanilor păcii din U.S.A.. arată că propaganda fascistă prin cinematograf nu şi-a atins scopul propus. Milioane de spectatori americani — în ciuda filmelor fasciste produse de Hollywood—îşi exprimă simpatia lor pentru Uniunea Sovietică, pentru comuniştii urmăriţi de fascişti, pentru ţările de democraţie populară, pentru China Liberă.

Activiştii progresişti ai cinematografiei din U.S.A. trebue, în multe cazuri, să-şi ascundă aceste simpatii.

Cartea lui Gordon Kahn ne dovedeşte că intelectualitatea progresistă din America este gata să lupte pentru convingerile sale, netemându-se de ameninţările fasciştilor de urmăriri, închisoare, foamete.

ULTIMELE ȘTIRI

INCHIDEREA LUCRARILOR MARII ADUNARI NAȚIONALE

BUCUREȘTI 30. — După votarea bugetului general al RPR pe anul 1950 și a legii pentru impozitul pe circulația produselor, Marea Adunare Națională și-a încheiat lucrările celei de a VI-a sesiuni ordinare.

Cuvântul de închidere a fost rostit de tov. Dumitru Petrescu, președintele biroului, care a spus următoarele :

„Încheiem lucrările celei de a VI-a sesiuni ordinare a Marii Adunări Naționale, care a analizat și votat, cu un deosebit entuziasm, legea pentru stabilirea bugetului general al Republicii Populare Române pe anul 1950 și legea pentru impozitul pe circulația produselor.

Legea pentru stabilirea bugetului general al R.P.R. pe anul 1950 complectează legea Planului de Stat pe 1950, având menirea de a asigura procurarea și distribuirea mijloacelor financiare necesare executării Planului de Stat, care prevede o creștere cu 37 la sută a volumului producției economiei noastre naționale față de anul 1949.

Tov. Dumitru Petrescu a relevat apoi victoria clasei muncitoare în ce privește depășirea Planului de Stat pe anul 1949 — bază puternică pentru realizarea Planului de Stat pe anul 1950 — și a arătat că bugetul pe anul 1950 prevede o sporire considerabilă a veniturilor și cheltuelilor, menite să asigure realizarea Planului de Stat pe anul 1950.

Amintind o serie de prevederi bugetare pentru acțiunile social-culturale, vorbitorul a subliniat că acestea arată, în chip concludent, grija Partidului și a guvernului pentru ridicarea continuă a bunei stări a oamenilor muncii, odată cu întărirea continuă a economiei naționale, prin realizarea și depășirea Planului de Stat.

„Discuția generală la legile supuse Marii Adunări Naționale — a spus tov. Dumitru Petrescu — la care au participat numeroși reprezentanți ai muncitorimii, țărănimii muncitoare, și ai intelectualității progresiste, a dovedit dorința și hotărârea unanimă a oamenilor muncii din țara noastră de a lupta pentru realizarea cu succes a acestor măreți sarcini înscrise în Planul de Stat și în Bugetul general al R.P.R. pe 1950.

Așa cum au spus aci deputații muncitori Mujic Mihai și Grama Iordache, și deputatul țăran muncitor Oprescu Nicolae, bugetul R. P.R. pe 1950 reprezintă bugetul desvoltării economiei naționale, a bunei stări a oamenilor muncii, a întăririi frontului internaționalismului proletar, a întăririi lagărului păcii, — și împreună cu legea pentru impozitul asupra circulației produselor va contribui și mai mult la îmbunătățirea condițiilor de trai ale muncitorilor și țăranilor, la întărirea alianței dintre clasa muncitoare și țărănimea muncitoare".

Tov. Dumitru Petrescu a arătat apoi datoria deputaților aleși de popor de a lămuri masele celor ce muncesc asupra însemnătății legilor votate și a perspectivelor luminoase ce le deschid, — și a spus în încheiere :

„Sarcina noastră este de a fi, fiecare la locul nostru de muncă, o pildă permanentă de elan, de devotament pentru realizarea acestor măreți obiective și de a veghia tot timpul la aplicarea justă a legilor noastre.

Cu convingerea că lucrările celei de a VI-a sesiuni a Marii Adunări Naționale pe 1950 vor fi traduse în viață, cu toată însuflețirea și că rezultatele lor aduce țării noastre și poporului nostru o mai bună stare, grăbind înfăptuirea idealului nostru, a socialismului, vă urez, tovarășe și tovarăși deputați, spor la muncă.

Cu aceasta declar închisă cea de a VI-a sesiune a Marii Adunări Naționale.

Justificarea cartelelor de către gestionarii întreprinderilor și instituțiilor

Secțiunea Comercială a orașului — Biroul Cartele aduce la cunoștința tuturor delegaților întreprinderilor și instituțiilor că până cel mai târziu la 5 Februarie crt. trebue să se prezinte cu justificările cartelelor de alimente și îmbrăcăminte ridicate pentru salariați.

Greva generală a personalului dela oficiile poștale din Grecia

ATENA 30 (Agerpres) — După cum transmite TASS, greva personalului dela oficiile poștale din Grecia continuă, iar prin alăturarea personalului oficiilor poștale din Nordul Greciei, greva a cuprins întreaga țară.

Concurs între căminele culturale din Județul Iași

Comitetul Provizoriu Județean, Secția Artă și Cultură a organizat Duminică 29 Ianuarie 1950, ora 10 dim, în sala Teatrului Național, pe baza întrecerilor dela 18 și 30 Dec. 1949, un concurs artistic cultural al Căminelor Culturale fruntașe din jud. nostru.

Această manifestație care a fost strâns legată de acțiunea de culturalizare a maselor, și lupta țărănimii muncitoare pentru pace s'a bucurat de o asistență numeroasă, care a urmărit cu multă atenție programul.

Au participat la concurs 13 cămine culturale care au prezentat dansuri, cântece românești și sovietice și recitări.

Juriul de apreciere a hotărît premierea următoarelor echipe :

Premiul I l-a obținut Căminul Cultural Coarnele Caprei care a primit o bibliotecă și Căminele culturale Popești și Osoi câte un aparat de radio.

Premiul II a fost obținut de Căminele Culturale din Ceplenița, Aroneanu, Galata și Poeni.

Premiul III l-au obținut căminele Culturale Podul-Iloaiei, Miroslava, Sârca, Vladomira și Tg. Frumos iar mențiune a primit Căminul Cultural din Tansa.

In numărul nostru de mâine vom reveni cu un reportaj asupra acestui concurs.

Adevărata față a justiției americane trădată în odiosul proces înscenat diplomatului sovietic Gubâcev

MOSCOVA 30 (Agerpres) TASS transmite :

Sub semnătura lui Alexandrovski, ziarul Pravda publică un articol în care, în legătură cu așa numitul proces al lui Gubâcev, se arată în adevărata sa lumină „imparțialitatea și independența" justiției americane, în jurul căreia fac atâta vâlvă oamenii de stat și presa din Statele Unite. Subliniind că „procesul" a fost reluat după numeroasele amânări cerute de autoritățile americane, autorul articolului scrie că până în prezent nu există niciun fapt care să îndreptățească arestarea ilegală și judecarea de către un tribunal american a lui Gubâcev, diplomat sovietic cu rangul de al treilea secretar de ambasadă.

Toți martorii care au depus în acest proces sunt agenți ai poliției secrete, iar cererile repetate ale apărării de a i se pune la dispoziție documentele pe care se bazează acuzarea, au fost respinse de judecători. In cursul audierii agentului secret McAndrews, judecătorul i-a interzis acestuia să răspundă la întrebarea dacă în cursul anchetei dela Biroul Federal de Investigații, Gubâcev a fost interogat despre situația politică și militară din Uniunea Sovietică. De asemenea, judecătorul a intervenit în întrebările puse agenților poliției secrete de către apărare, atunci când nu îi erau pe plac răspunsurile date.

Iată deci care este „imparțialitatea" tribunalului american.

Ocupându-se de mult lăudata „independență" a tribunalului american, Alexandrovski scrie : „Refuzând să recunoască statutul diplomatic al lui Gubâcev, tribunalul a declarat fățiș că „procesul are loc în urma unei hotărîri de ordin politic" pe care el nu are dreptul să o revizuiască.

Autorul articolului subliniază că trăsătura caracteristică a desbaterilor tribunalului este sentimentul vădit de neliniște al membrilor lui, datorită faptului că acuzația împotriva lui Gubâcev este clădită pe nisip.

Clădirea tribunalului este înconjurată de poliție, iar pentru a intra în sala desbaterilor este necesară o autorizație specială. Cu toate acestea, niciun fel de măsuri polițienești nu pot ascunde situația neplăcută în care se află acuzarea. In cursul procesului a reieșit limpede că totul este o înscenare, că acuzația nu se bazează pe fapte și este cu totul falsă.

Chiar unul dintre „martori", agentul de poliție Fletcher, a recunoscut că în depozițiile sale a lăsat să i scape „inexactități", cu alte cuvinte, că a depus mărturii false.

Avocatul lui Gubâcev, Pomerantz, a subliniat caracterul provocator al „procesului" și a denunțat metodele murdare folosite de agenții Biroului Federal de Investigații, ca de exemplu, interceptarea ilegală a convorbirilor telefonice, distrugerea materialului în legătură cu această interceptare ilegală și sperjur în fața tribunalului. In legătură cu aceasta el a cerut deschiderea unei anchete speciale cu privire la acțiunile săvârșite de agenții Biroului Federal de Investigații în disprețul oricăror legi.

Judecătorul nu a îndrăznit să se opună fățiș acestei cereri și a preferat să o treacă sub tăcere, fără să ia, bine înțeles, nici o măsură pentru a o satisface.

Practica ilegală a interceptării convorbirilor telefonice de către agenții poliției secrete americane a luat o amploare foarte mare în Statele Unite și a provocat indignarea opiniei publice americane. S'a dovedit că Biroul Federal de Investigații interceptează convorbirile telefonice ale tuturor ambasadelor și legațiilor din Statele Unite și pe cele ale membrilor secretariatului ONU.

„Procesul" lui Gubâcev, subliniază în încheiere Alexandrovski, dovedește că „justiția" americană, ascultând de ordinele poliției secrete, nu ezită să încalce prevederile unanim acceptate ale dreptului internațional și ale legilor propriei sale țări, folosind metode cu totul arbitrare și cu caracter vădit provocator.

ȘTIRILE ZILEI

■ La Neapole și la Milano oamenii muncii au protestat prin meetinguri și încetarea lucrului împotriva componenței noului guvern italian al lui de Gasperi guvern care întărește poziția monopoliștilor americani.

■ Astăzi la orele 11 s'a deschis la București ședința plenară a Comitetului Central al Confederației Generale a Muncii din RPR.

■ In Grecia greva personalului dela oficiile poștale continuă, luând proporția unei greve generale.

■ Mâine 31 Ianuarie expiră termenul acordat de Ministerul Finanțelor pentru achitarea impozitelor restante cu reducerea unei treimi din majorarea de întârziere. Deasemenea, actele de contravenție se pot lichida prin plata integrală a impozitului și majorării prevăzută în acte și a amenzilor reduse la 10 la sută.

■ La Tel Aviv și la Ierusalim au continuat manifestațiile de protest împotriva fostului ministru de finanțe american Morgenthan care vizitează Israelul la invitația guvernului Ben Gurion, în vederea includerii acestui stat într'un pact agresiv al Orientului Mijlociu. Poliția i-a atacat pe manifestanți lovindu-i cu bastoane de cauciuc și amenințându-i cu arme de foc.

■ Departamentul de justiție austriac a devenit în realitate un instrument de teroare fascistă.

In închisorile Austriei sunt deținuți numeroși luptători antifasciști foști partizani în timpul războiului anti-hitlerist.

Astfel este cazul lui Frantz Kampe, fost membru al unei grupe anti-fasciste de partizani care este închis în una din închisorile Austriei pentru faptul că a împușcat în timpul războiului pe un ofițer hitlerist.

■ In cadrul ședinței din 26 Ianuarie a Comisiunii pentru alocații a Camerei reprezentanților, Hdver, directorul Biroului Federal de investigații din poliția secretă americană a arătat că Biroul federal de investigații își va mări personalul. Aceasta este o dovadă concludentă că Statele Unite devin pe zi ce trece un stat polițist.

Stabilirea relațiilor diplomatice

între R. P. Chineză și Republica Democrată Vietnameză

DELHI 30 (Agerpress) — Postul de radio vietnamez anunță că Frontul Național din Vietnam a trimis următoarea telegramă Comitetului politic consultativ al R. P. Chineze.

„Stabilirea de relații diplomatice între guvernul central popular al R.P. Chineze și guvernul R. Democrate Vie nameze reprezintă o mare victorie în lupta eroică a popoarelor din China și Vietnam.

Vă rugăm să transmiteți popoarelor din China caldul nostru salut.

Calomniile josnice ale lui Acheson respinse de ministrul de externe al R. P. Mongole

ULAN BATOR 29, (Agerpres). — TASS transmite :

Ministrul de afaceri externe al Republicii Populare Mongole, Lamsurun, a făcut o declarație reprezentanților presei în legătură cu discursul asupra politicii Statelor Unite în Asia, pronunțat de secretarul de stat al Statelor Unite, Dean Acheson, în ziua de 12 Ianuarie „la clubul presei naționale" din Washington.

Scopul principal al acestui discurs, a declarat ministrul de afaceri externe al R.P. Mongole, a fost să discrediteze în ochii lumii politica externă a Uniunii Sovietice, marele și generosul prieten al poporului mongol.

Acheson a declarat că „Uniunea Sovietică desprinde de China regiunile ei de Nord și le alipește la Uniunea Sovietică. Acest proces este terminat în Mongolia exterioară". Această declarație este dela început până la sfârșit o josnică minciună. Se știe că Uniunea Sovietică a fost prima țară care, încă din 1919, a adus la cunoștința lumii întregi că recunoaște poporului mongol dreptul la o existență liberă și independentă.

Problema literaturii pentru copii în desbaterea plenarei C. C. al Uniunii Scriitorilor Sovietici

MOSCOVA 30 (Agerpres). — TASS transmite :

La 26 Ianuarie s'au încheiat desbaterile la raportele lui Șarad Rașidov și Nicolai Tihonov prezentate celei de-a 13-a plenare a Comitetului Central al Uniunii Scriitorilor Sovietici care are loc în prezent la Moscova.

In ședința de după amiază Constantin Simonov, secretar general adjunct al Uniunii Scriitorilor Sovietici, a făcut un raport asupra literaturii sovietice pentru copii.

Vorbind despre bogăția și varietatea literaturii sovietice moderne pentru copii, raportorul a arătat că în cursul anilor 1946-1948 au fost publicate 3.350 de cărți pentru copii, cu un tiraj de 116 milioane exemplare.

Incheindu-și raportul, Constantin Simonov a declarat că sarcina literaturii sovietice pentru copii este aceea de a crea luptători, oameni cu conștiință politică, care să lupte cu hotărâre împotriva manifestărilor de ideologie ostile poporului sovietic, împotriva politicii, morale, felului de viață și educației lumii vechi.

La Varșovia

DESVELIREA monumentului poetului revoluționar Adam Mickiewicz

VARȘOVIA 30 (Agerpres). — Aproximativ 10.000 de cetățeni ai Varșoviei au luat parte la meetingul organizat Duminică la Krokowskie, cu prilejul dezvelirii monumentului marelui poet revoluționar, Adam Mickiewicz.

Au luat parte la ceremonie Bolislaw Bierut, președintele dietei, Wladislaw Kowaski și primul ministru Iosif Cyrankievicz precum și reprezentanți ai partidelor politice și ai organizațiilor de massă. Au fost deasemenea prezenți la dezvelirea monumentului, reprezentanți ai corpului diplomatic, în frunte cu ambasadorul Uniunii Sovietice în Republica Polonă, Lebedev precum și membrii delegațiilor culturale din Uniunea Sovietică și țările de democrație populară.

Acord pentru schimbul de mărfuri pe anul 1950 semnat între U. R. S. S. și R. Polonă

MOSCOVA 30. (Agerpres) — TASS transmite :

In urma negocierilor dintre reprezentanții ministerului comerțului exterior al URSS și delegația Republicii Polone a fost semnat la 25 Ianuarie un acord referitor la schimbul de mărfuri pe anul 1950. Urmărind desvoltarea comerțului ambelor țări, reprezentanții ministerului comerțului exterior al URSS și membrii delegației poloneze au căzut de acord asupra lărgirii schimbului de mărfuri în 1950 peste nivelul prevăzut în acordul pe cinci ani semnat la 26 Ianuarie 1948.

Volumul schimbului de mărfuri între U.R.S.S. și Republica Polonă în 1950, inclusiv livrările de bunuri și echipament de către Uniunea Sovietică în cadrul acordurilor de credit, va crește cu 34 la sută în comparație cu 1949.

In conformitate cu acordul semnat la 25 Ianuarie, Uniunea Sovietică va livra Republicii Polone în 1950 bumbac, fier, magneziu, automobile, tractoare, material rulant, produse petrolifere, chimicale, produse alimentare și alte bunuri necesare economiei naționale a Republicii Polone.

Republica Polonă va livra Uniunii Sovietice cărbune, metale feroase și neferoase, textile, zahăr și altele.

Acordul a fost semnat din partea URSS de către ministrul comerțului exterior M. A. Menșicov, și din partea Republicii Polone de ministrul comerțului exterior Ludwik Gede.

Forțele vietnameze au nimicit unități de ale Kuomintangului, care cercau să facă joncțiunea cu trupele franceze

SHANGHAI 30 (Agerpres). — Postul de radio vietnamez anunță lupte grele la frontiera chineză, unde în curs de 4 zile, forțele vietnameze au nimicit 4000 din cei 20 de mii soldați ai Kuomintangului care încercau să treacă pe teritoriul vietnamez prin protecția avioanelor de vânătoare franceze.

Unitățile Kuomintangului care au pătruns în Vietnam la 9 Ianuarie s'au îndreptat spre orașul Ciao-Bang, unde trebuiau să facă joncțiunea cu trupele franceze.

Totuși la 14 Ianuarie trupele Kuomintangului au fost oprite și încercuite de unitățile vietnameze.

Unitățile vietnameze au respins o coloană de trupe franceze, care înainta dinspre orașul Ciao-Bang spre a ajuta unitățile Kuomintangului.

In perioada 13-17 Ianuarie, unitățile Kuomintangului au pierdut 4000 morți și răniți. Forțele vietnameze au luat mulți prizonieri și au capturat un bogat material de război.

PARIS 30 (Agerpres). — Ziarul L'Humanite, anunță că în semn de protest împotriva propagandei desfășurate de gaulliști, muncitorii de la uzinele Reinault au izgonit din 4 treprinderi pe mai mulți gaulliști care răspândeau zvonul gaullist Ressamblement.

Citiți zilnic „OPINIA"